Proyecto de Digitalización
Academia Dominicana de la Historia

Un Interludio de Tolerancia

EL ACUERDO DE TRUJILLO CON LOS COMUNISTAS EN 1946

© FUNDACION CULTURAL DOMINICANA
ApartadoPostal 1265,
Santo Domingo, Rep. Dominicana
Teléfonos 566–3232 y 565–7550

Bernardo Vega: UN INTERLUDIO DE TOLERANCIA
El Acuerdo de Trujillo con los Comunistas en 1946

Proyecto de Digitalización
Academia Dominicana de la Historia

Portada
Lourdes Saleme

Composición y Diagramación
Ninón León de Saleme

Indice Onomástico
José Alcántara Almánzar

Impresión
Editora Amigo del Hogar

Edición al cuidado de
José Chez Checo

Depósito Legal No. 7910, folio 4610
del 5 de febrero de 1987

BERNARDO VEGA

Un Interludio de Tolerancia

EL ACUERDO DE TRUJILLO CON LOS COMUNISTAS EN 1946

Proyecto de Digitalización
Academia Dominicana de la Historia

Fundación Cultural Dominicana

SANTO DOMINGO,
REPUBLICA DOMINICANA
1987

La Fundación Cultural Dominicana,
establecida en virtud del Decreto No. 1047 de fecha 30 de junio de 1979,
es una organización sin fines de lucro
cuyo objetivo principal es la promoción de actividades
que tiendan a un mayor conocimiento de la cultura dominicana.
Su fundador y presidente es el Lic. Bernardo Vega.

PUBLICACIONES DE LA FUNDACION CULTURAL DOMINICANA

Obras del Lic. Bernardo Vega

"IMAGENES DEL AYER"
(Agotado)

"LOS ESTADOS UNIDOS Y TRUJILLO 1930"
(Dos volúmenes)

"LOS ESTADOS UNIDOS Y TRUJILLO 1945"

"LOS ESTADOS UNIDOS Y TRUJILLO 1946"
(Dos volúmenes)

"LOS ESTADOS UNIDOS Y TRUJILLO 1947"
(Dos volúmenes)

"LA MIGRACION ESPAÑOLA DE 1939
Y LOS INICIOS DEL MARXISMO-LENINISMO
EN LA REPUBLICA DOMINICANA"

"NAZISMO, FASCISMO Y FALANGISMO
EN LA REPUBLICA DOMINICANA"

"LA VIDA COTIDIANA DOMINICANA
A TRAVES DEL ARCHIVO PARTICULAR
DEL GENERALISIMO"

"UNOS DESAFECTOS Y OTROS EN DESGRACIA.
SUFRIMIENTOS BAJO LA DICTADURA DE TRUJILLO"

"CONTROL Y REPRESION
EN LA DICTADURA TRUJILLISTA"

"LOS TRUJILLO SE ESCRIBEN"

Obras de Bernard Diederich

"TRUJILLO. LA MUERTE DEL DICTADOR"

Obra de Bernard Diederich y Al Burt con prefacio de Graham Greene

"PAPA DOC Y LOS TONTONS MACOUTES.
LA VERDAD SOBRE HAITI"

Proyecto de Digitalización
Academia Dominicana de la Historia

CONTENIDO

INTRODUCCION 1

EL ACUERDO DE TRUJILLO CON LOS COMUNISTAS 3

Los Motivos de Trujillo para Llegar a un Acuerdo con los Comunistas 5
Los Motivos de los Comunistas para Llegar a un Acuerdo con Trujillo 13
Cómo se Llegó al Acuerdo. 23
La Oposición al Acuerdo. 37
Los Motivos tras las Acciones de los Intermediarios Dominicanos. 45
A Quién Benefició más el Acuerdo? 47
Reproducción de Documentos Relativos a las Negociaciones 53

FOTOGRAFIAS 166/203

ACTUACIONES DE LA OPOSICION DENTRO DEL PAIS 205

Papel de la Oposición Interna en 1945 207
Las Huelgas de Principios de 1946. 237
Actuaciones Bajo el Acuerdo. 269
Se Rompe el Acuerdo 309
Membresía de los Grupos de Oposición. 413
La Actuación Aislada de Manuel Frías Meyreles 425

DATOS BIOGRAFICOS SOBRE LOS NEGOCIADORES 455

LO QUE LES OCURRIO DESPUES DE 1947
A LOS PRINCIPALES MIEMBROS DE LA OPOSICION DOMINICANA
QUE ACTUO BAJO EL ACUERDO 461

CRONOLOGIA DE ACONTECIMIENTOS (1936-1947) 469

FUENTE DE LOS DOCUMENTOS EN LOS ARCHIVOS DOMINICANOS 481

BIBLIOGRAFIA. 485

INDICE ONOMASTICO 489

Proyecto de Digitalización
Academia Dominicana de la Historia

Proyecto de Digitalización
Academia Dominicana de la Historia

INTRODUCCION

Proyecto de Digitalización
Academia Dominicana de la Historia

En el año 1946 Trujillo llegó a un acuerdo con el Partido Comunista Cubano y con los exiliados comunistas dominicanos por medio del cual, durante varios meses, el dictador se comprometía a permitir, como en efecto permitió, que tanto ellos como otros grupos de la oposición pudieran celebrar manifestaciones públicas, efectuar proselitismo político, distribuir periódicos de oposición, así como celebrar congresos laborales con la asistencia de observadores comunistas extranjeros. Este fue el primer y único período, durante toda la dictadura, en el que Trujillo permitió algún grado de libertad política a la oposición.

Este episodio tan importante de nuestra historia aparece tratado en nuestra obra "Los Estados Unidos y Trujillo" correspondiente al año 1946 y, en menor grado, en los volúmenes de la misma serie correspondientes a los años 1945 y 1947. Sin embargo, en estos tres volúmenes (publicados entre 1982 y 1984), reprodujimos solamente la correspondencia encontrada por nosotros en los Archivos Norteamericanos e hicimos resúmenes de la prensa nacional e internacional, pues para esa época todavía no habíamos tenido acceso a los archivos dominicanos del Palacio Nacional. Cuando, hacia finales de 1984, comenzamos a trabajar en los archivos dominicanos, encontramos, especialmente en el llamado Archivo Particular del Generalísimo, interesantísimos documentos que explican mejor muchos de los sucesos ocurridos en esos tres años. Parte de ese material aparecerá en libros que publicaremos en el futuro y que cubren ciertos aspectos específicos de la tiranía durante todos sus años, como son el uso de cabilderos por parte de Trujillo y sus relaciones con el Gobierno de Haití.

En este libro sólo incluimos material extraído de los archivos dominicanos relativo al acuerdo de Trujillo con los comunistas en 1946 y a las actuaciones de la oposición interna desde 1945 hasta 1947. Estos documentos explican en detalle las motivaciones que movieron tanto a Trujillo como a los comunistas para llegar a ese acuerdo y el papel de los diferentes intermediarios en las negociaciones que culminaron con el mismo. Sobresalen, por su importancia, varios extensos reportes enviados a Trujillo desde La Habana por el principal negociador dominicano, Ramón Marrero Aristy, donde describe los detalles de esas negociaciones. Consecuentemente, el libro que el lector tiene en sus manos puede considerarse como un complemento a nuestra obra "Los Estados Unidos y Trujillo 1946" y, en menor grado, un complemento para los libros de la misma serie correspondientes a los años 1945 y 1947.

Es a la luz de esta documentación, totalmente inédita, que ahora nos he atrevido a analizar quién fue que salió más beneficiado de este acuerdo.

En la preparación de esta obra me beneficié de útiles comentarios y críticas cedentes de varias de las personas quienes, desde la oposición, participaron en l cha de 1946-47. Los de Pericles Franco Ornes, del PSP, abarcaron la primera p del libro. Dato Pagán Perdomo, también del PSP, me comentó la segunda parte, l lativa a las actuaciones de la oposición y particularmente sobre los acontecimie que tuvieron lugar en el este del país. Virgilio Díaz Grullón, de Juventud Dem tica, revisó tanto la primera como la segunda parte de la obra. José Israel Cu aunque demasiado joven como para haber participado en lo aquí narrado, ap agudos juicios sobre la primera parte. Finalmente debo también agradecer a Chez Checo, a cuyo cuidado estuvo la edición de la obra, así como a José Alcán Almánzar, quien organizó el índice onomástico.

Lic. Bernardo V

Santo Domingo, República Dominicana
Enero, 1987

Proyecto de Digitalización
Academia Dominicana de la Historia

Proyecto de Digitalización
Academia Dominicana de la Historia

EL ACUERDO DE TRUJILLO CON LOS COMUNISTAS

Proyecto de Digitalización
Academia Dominicana de la Historia

LOS MOTIVOS DE TRUJILLO PARA LLEGAR A UN ACUERDO CON LOS COMUNISTAS

Proyecto de Digitalización
Academia Dominicana de la Historia

La Segunda Guerra Mundial, con la lucha exitosa de los Aliados contra el totalitarismo de Hitler y Mussolini, puso en evidencia la incongruente actitud norteamericana de pelear contra las dictaduras europeas al tiempo que mantenía buenas relaciones con las dictaduras latinoamericanas de Trujillo, de Ubico y Somoza. Esta circunstancia fue señalada muy acertadamente por el PRD cuando, en el Congreso que celebró en 1943 adoptó el lema "Por la Victoria de la Democracia en la República Dominicana y en todo el Mundo", significando que durante la guerra esa organización lucharía porque la victoria de los Aliados permitiera la democracia tanto en Europa como en los países latinoamericanos. Al terminar la guerra, las dictaduras latinoamericanas estaban pues a la defensiva, al igual que Franco en España y Perón en Argentina. En efecto, durante los años 1944 y 1945 surgieron gobiernos democráticos en Venezuela (Betancourt substituyó a Medina Angarita) y en Guatemala (Juan José Arévalo sucedió al dictador Ubico). En El Salvador cayó el gobierno de Maximiliano Hernández y tuvo lugar la elección de Grau San Martín en Cuba quien venció al militar Fulgencio Batista. Sólo quedaban las dictaduras de Carías en Honduras (caería en 1948), de Somoza en Nicaragua y de Trujillo en República Dominicana. En 1940 Luis Muñoz Marín ganó las elecciones en Puerto Rico.

En fin, se respiraban aires de libertad y esos aires eran impulsados también por los Estados Unidos quienes en 1944 adoptaron (por primera vez desde 1930) una actitud hostil hacia Trujillo, la cual se tornó más agresiva con el nombramiento de Spruille Braden como Secretario Asistente de Estado en septiembre de 1945. Braden quería derrocar a Domingo Perón en la Argentina por haber sido fascista y por haber colaborado durante la guerra con el Eje. Coherente en su actitud, también mostró hostilidad hacia todos los dictadores latinoamericanos. La política de no intervención (1933-1944) había desaparecido con la muerte de Roosevelt (1945) y las renuncias de Sumner Welles (1943) y de Cordell Hull (1944). Incluso, hacia finales de 1945, los norteamericanos apoyaron sin éxito una propuesta para el establecimiento de un mecanismo multilateral latinoamericano de intervención colectiva el cual, aunque diseñado para tumbar a Perón, también apuntaba hacia Trujillo. En diciembre de 1945 ante una solicitud de compra de armas por Trujillo, Braden no sólo respondió en forma negativa sino que, además, afirmó que los Estados Unidos preferían mantener relaciones con gobiernos democráticos*.

* Ver nuestras obras "Los Estados Unidos y Trujillo 1945" y "Los Estados Unidos y Trujillo 1946".

En resumen, en 1946 Trujillo estaba "en desgracia" con el Departamento de Estado.

No es pues coincidencia que la primera conversación de un representante de Trujillo con el líder comunista cubano Blas Roca ocurrió precisamente durante el mismo mes del ascenso al poder de Arévalo en Guatemala (julio de 1945) y dos meses después de la Conferencia de San Francisco en la cual se fundó la Organización de las Naciones Unidas, pues Trujillo se sentía acorralado y necesitaba demostrar que se democratizaba. Mientras tanto, la prensa internacional, incluyendo la norteamericana, aumentaba sus críticas a la dictadura de Trujillo, los delegados dominicanos eran expulsados de congresos internacionales como el de la Juventud (1945) y tratados con frialdad en los congresos laborales latinoamericanos de 1943 y 1944.

Era cierto que se respiraban aires de libertad, los cuales eran demasiado fuertes como para que Trujillo tratara de navegar directamente en contra de ellos. Por eso, aunque desde octubre de 1944 había anunciado su reelección, en mayo de 1945 invitó a los partidos de oposición (inexistentes en el país) a terciar en las elecciones de 1947 y a los exiliados a que retornaran al país. Además, en febrero de 1946, permitió por breves semanas al periódico "La Opinión" criticar ligeramente al gobierno. Tenía también que reducir las presiones internas pues esos aires habían llegado, aunque algo apagados, al país, y por primera vez en su gobierno, habían tenido lugar huelgas exitosas en los ingenios del Este (1942, 1945 y 1946); se había creado un amplio frente interno de oposición que operaba clandestinamente (1942-1945) y existía una fuerte efervescencia política entre los estudiantes universitarios (1944-47) que culminó con los primeros asilamientos durante la dictadura (1945-1947). A esa situación contribuyó, sin dudas, la creencia generalizada de que los norteamericanos, una vez acabada la guerra, terminarían con las dictaduras latinoamericanas tal y como hacían con las europeas.

Era pues necesario barnizar con unas cuantas pinceladas de democracia a la Nación; hacer creer a la opinión pública internacional, sobre todo a la norteamericana, que el gobierno de Trujillo estaba en proceso de democratización. Había que montar la farsa de una apertura liberal. Tenía que haber reelección en 1947, pero con partidos de oposición y con exiliados en el país, todo presentado en forma convincente como para aplacar la oposición internacional.

Era necesario ceder para conservar el poder. Soltar un poco las amarras hasta que el viento cambiara, como efectivamente cambió a mediados de 1947 con el surgimiento de la guerra fría, que colocó al anticomunismo como objetivo prácticamente único, más importante que cualquier medida democratizante.

La simulación de una apertura democrática fue, pues, a nuestro entender, una de las principales razones que llevaron a Trujillo a interesarse en un acercamiento a los comunistas cubanos, cuando éstos hicieron su primer tanteo en septiembre de 1944.

Precisamente en ese tiempo, pasaba por su etapa más romántica la luna de miel entre los Estados Unidos y la Unión Soviética, aliados victoriosos en la guerra. Delegados soviéticos habían estado presentes en nuestras fiestas centenarias de febrero de 1944 y en diciembre de ese mismo año los soviéticos habían tomado la iniciativa de sugerir a Trujillo el establecimiento de relaciones diplomáticas. Después de cuidarse en obtener el visto bueno norteamericano, las relaciones diplomáticas fueron establecidas en marzo de 1945 y ya en agosto teníamos a Ricardo Pérez Alfonseca como Ministro en Moscú. Como colofón de entusiasmo, Gromiko había insinuado que visitaría el país. Los socialistas y comunistas estaban en la cúspide de su poder mun-

Proyecto de Digitalización
Academia Dominicana de la Historia

dial. La Unión Soviética era la aliada victoriosa del mundo anglosajón. En Inglaterra había tomado el poder el Partido Socialista y en Cuba nunca antes los comunistas habían ejercido una influencia tan fuerte sobre la prensa, los sindicatos y el estudiantado universitario de ese país. En Martinica de un total de treinta y seis asientos en el Parlamento local, los comunistas habían conquistado catorce y los socialistas doce. En Trinidad, a principios de 1947, una huelga de obreros petroleros degeneró en graves disturbios. Para seguir esa corriente mundial, en enero de 1945 Trujillo creó un Partido Laboral oficial, que sólo existió en el papel.

La propuesta de los comunistas cubanos a Trujillo de que permitiera dentro de ciertos límites bien definidos un Partido Comunista en la República Dominicana, era la oportunidad ideal para que el dictador aparentara esa apertura democrática: Se "celebrarían" elecciones en 1947 por lo menos con un partido de oposición; se podría argumentar que existían libertades públicas aun para partidos extremistas, como el comunista, y no sería necesario seguir reprimiendo a la oposición, lo que estaba costando tanta publicidad negativa en el extranjero pues los comunistas, en base a ese acuerdo, actuarían dentro de la ley, sin dedicarse a actividades subversivas.

Debe enfatizarse que durante los años 1944-46 se unieron dos factores que crearon una coyuntura que hizo posible que Trujillo implementara medidas modernizantes y hasta cierto punto progresistas. Por un lado, los altos precios de nuestras exportaciones dieron al fisco una cantidad extraordinaria de recursos y por el otro la situación internacional presionaba hacia medidas de justicia social. Por eso es que dentro de esos años:

1. Los ingenios azucareros, presionados por las huelgas (y por el propio Trujillo) subieron los salarios en forma extraordinaria.

2. Trujillo anunció desde 1944 un plan de mejoramiento social que incluiría 25,000 viviendas para obreros.

3. Se creó en 1945 la Secretaría de Trabajo y se comenzó a elaborar el sistema de Seguro Social, el cual fue implementado en marzo de 1947. El Código de Trabajo fue hecho ley en 1951.

No es una coincidencia que el discurso "Socialista" de Trujillo, del 20 de abril de 1946, lo pronunció en ocasión de inaugurar un hospital obrero y un amplio barrio de mejoramiento social. En ese discurso Trujillo citó a un eminente tratadista del socialismo moderno cuando dijo: "El ideal del socialismo es grandioso y noble y yo estoy convencido de que su realización es posible; pero este tipo de sociedad no puede fabricarse, tiene que crecer. La sociedad es un organismo, no una máquina".

Otro de los motivos subyacentes en la aceptación del acuerdo por parte de Trujillo era el elemento chantaje contra los norteamericanos: Podría alegar que sus únicos opositores eran precisamente los comunistas, pues solamente éstos serían los que podrían actuar públicamente como tales ya que con la oposición no comunista no había pactado y serían reprimidos si quisieran actuar bajo la sombrilla del acuerdo. Otro elemento de chantaje era presentar a los norteamericanos y a los grupos adinerados del país la situación política como una simple alternativa entre la continuidad de Trujillo o su sustitución por un gobierno comunista*.

---

* Según Almoina, en su obra "Una Satrapía en el Caribe": "Trujillo les dijo a los administradores de ingenios, refiriéndose a las huelgas: "Señores, yo no puedo hacer nada, es Braden, en el Departamento de Estado que me ha estado atacando como dictador diciendo que no he implantado la democracia. No quieren democracia, pues ténganla!" (pág. 132). También les había dicho a los Obispos: "Braden, como es comunista, me pedía que permitiese la instauración del partido suyo, yo no tuve más remedio que acceder, y por eso hay comunistas aquí; y los habrá hasta que yo sea reelegido y si todos ustedes se unen a mí en la campaña contra el comunismo verán como los extirpo". Y hacía un gesto significativo con los dedos, pasándoselos por el cuello en ademán de cortar".

Proyecto de Digitalización
Academia Dominicana de la Historia

Por otra parte, esta jugada política lograba dos propósitos adicionales fuera de la República Dominicana:

Primero, dividir al exilio. Esto era importante pues por primera vez los diferentes grupos, a pesar de sus diferencias ideológicas y de otro tipo, habían logrado constituir un Frente Unido en un congreso que tuvo lugar en La Habana, en noviembre de 1944. Trujillo contaba con que los grupos comunistas en el exilio aceptarían la propuesta de regresar al país, sobre todo si recibían el beneplácito del Partido Comunista Cubano (PSP), pero sabía que la misma no sería aceptada por los otros grupos: Ni por el PRD (Bosch, Jimenes Grullón, etc.), ni por los encabezados por Angel Morales en Puerto Rico y el Dr. Lara en Venezuela. Esa división haría que los exiliados intensificaran sus ataques entre sí, como en efecto sucedió. Por otro lado, si acaso algunos grupos comunistas en el exilio optaban por no aceptar el pacto, perderían todo el apoyo del Partido Comunista Cubano que hasta ese momento había servido de apoyo a la mayoría de ellos.

Pero, dada la peculiarísima personalidad de Trujillo, su furia incontrolable ante todo ataque en su contra a través de cualquier medio de comunicación, nos parece que el motivo más influyente fue que, a cambio de las concesiones que otorgaría, los comunistas cubanos aceptarían cesar los ataques radiales y periodísticos en su contra a través de su estación 1010 y su periódico "HOY". Esa era la gran debilidad de Trujillo: Su megalomanía*.

En esos días, a través del soborno, Trujillo había logrado detener la propaganda antitrujillista en la mayoría de los medios de comunicación cubanos y el exilio apenas podía hacer uso de una sola fuente insobornable: La prensa y la radio del Partido Comunista, es decir el Partido Socialista Popular. En esa época las estaciones de radio cubanas se oían muy bien en Santo Domingo y el pueblo dominicano las oía con frecuencia para seguir los juegos de pelota de las series del Caribe, así como los juegos de la propia pelota cubana, extremamente populares en nuestro país. No es coincidencia que durante su visita a Cuba Marrero Aristy visitara al editor de la revista "Bohemia", uno de los medios que más atacaba a Trujillo, para tratar sin éxito de silenciarla. Además, Trujillo sabía que los comunistas cubanos tenían un fuerte control sobre los estudiantes universitarios y sobre los sindicatos como para lograr que también estos grupos pararan sus virulentos ataques. El acuerdo también podría paralizar los ataques de otros órganos de difusión controlados por los comunistas en otros países de la región, principalmente en Venezuela y Colombia. En fin, Trujillo pensaba que el lineamiento recibido por todos los partidos comunistas del mundo sería el de detener los ataques en su contra, incluso desde Haití, donde precisamente en 1946 había comenzado a operar públicamente un partido comunista, con periódicos y estaciones de radio. El Congreso de los Trabajadores de América Latina (CTAL) controlado por Lombardo Toledano también cesaría en sus ataques**.

Quedarían dos razones adicionales para explicar por qué Trujillo entró en estas negociaciones, ambas vinculadas a una estrategia de ganar tiempo en lo que se desarrollaban otros planes. La primera se explica por el complot en el que Trujillo estaba

---

* El asesinato de Jesús de Galíndez para evitar la publicación de su tesis doctoral, así como el de Almoina por no lograr la supresión de esa publicación, corroboran los extremos a los que llegaría Trujillo para suprimir toda crítica en su contra. Los ataques de Andrés Requena en los periódicos del exilio de New York también le costaron la vida (Ver nuestra obra "Nazismo, Fascismo y Falangismo en la República Dominicana", págs. 244-154).

** En varias ocasiones desde 1943 Trujillo había tratado, sin éxito, de que Toledano (cuya hermana era esposa de Pedro Henríquez Ureña) viniera al país a pactar con él.

Proyecto de Digitalización
Academia Dominicana de la Historia

involucrado junto a militares cubanos para derrocar al Presidente Grau San Martín. Los integrantes del complot se habían comprometido a acabar con los comunistas cubanos. En el interín, con la negociación, Trujillo conseguía una cesación temporal de los ataques de los comunistas en lo que se viabilizaba, con su ayuda, su eliminación total. Tal y como explicamos en nuestra obra "Los Estados Unidos y Trujillo 1946" (págs. 65-76), esta trama fue urdida varios meses antes del pacto con los comunistas cubanos. Mientras Marrero Aristy negociaba con ellos en La Habana, otro dominicano, nuestro Agregado Militar en esa ciudad, complotaba con militares cubanos desafectos a Grau y varios de esos militares y ex-militares viajaron a Santo Domingo. Cuatro meses antes de la primera negociación de Marrero Aristy con los líderes comunistas cubanos, el Jefe del Ejército Cubano, General Genovevo Pérez Dámera había sido invitado a venir a Santo Domingo, invitación que no aceptó.

Parte del acuerdo de Trujillo con los conspiradores rezaba así: "El Gobierno triunfante se compromete igualmente a declarar fuera de ley al Partido Socialista Popular y a todos los comunistas a quienes perseguirá hasta su exterminio". Por supuesto, lo mismo pasaría con todos los exiliados dominicanos.

La segunda razón está vinculada a una posible invasión al país. Desde septiembre de 1945, el mismo mes en que se rindió Japón, Trujillo comenzó a comprar armas en Brasil y Canadá ante la negativa norteamericana de suplírselas, pues temía una invasión. Y en efecto, ya desde enero de 1945 Juan Bosch había iniciado un proceso de acumulación de armas para lo que luego sería la expedición de Cayo Confites de septiembre de 1947. Trujillo pensaba que dividiendo al exilio y permitiendo el proselitismo político dentro del país perdería fuerza entre los exiliados la noción de organizar una invasión, o por lo menos ésta se pospondría, dándole tiempo para conseguir armas. Las armas brasileñas, por ejemplo, llegaron un mes después de la primera entrevista entre Marrero Aristy y los cubanos.

Marrero Aristy, en una de sus cartas a Trujillo desde La Habana, agregó otro argumento: Evitar que los sindicatos muelleros bloquearan los embarques en actitud de boicot para presionar a Trujillo a democratizar al país.

Las razones mencionadas están vinculadas a factores externos al país (el Gobierno norteamericano, la presión internacional, los ataques desde el extranjero a Trujillo, el papel del exilio, los sindicatos internacionales, etc.) pero también existían causas que tenían que ver exclusivamente con la situación interna del país, por las cuales a Trujillo le convenía pactar con los cubanos.

Con el acuerdo, Trujillo buscaba identificar a sus enemigos. Les permitiría actuar libremente con el propósito de eliminarlos luego. Desde 1944 o tal vez antes, Trujillo tenía conocimiento de una sostenida actividad de elementos y grupos clandestinos de oposición, que las sucesivas campañas represivas no habían logrado reprimir y no había podido identificar y detener a todos sus miembros. Las huelgas en los ingenios del Este y la efervescencia estudiantil, los asilamientos en 1945 y en 1946 indicaban su existencia. También, como la única oposición que podría actuar libremente era la de los grupos comunistas, si otros grupos decidían acogerse al acuerdo (como luego lo haría Juventud Democrática), Trujillo podría catalogarlos también como comunistas, argumentando ante el resto del mundo que su única oposición era precisamente la comunista. Por otra parte, Trujillo había decidido expulsar del país a todos los comunistas españoles que habían sido aceptados a partir de 1939 ya que éstos, por su labor de adoctrinamiento y por sus críticas al régimen, le estaban causando muchos dolores de cabeza al dictador. El pacto con los comunistas cubanos

Proyecto de Digitalización
Academia Dominicana de la Historia

silenciaría o haría menos fuerte la crítica internacional ante la represión contra los españoles, o éstos recibirían instrucciones de cesar en sus labores subversivas, incluyendo su papel en las huelgas de los ingenios. En fin, mientras Trujillo pactaba con los comunistas cubanos reprimía y sacaba del país a los comunistas españoles, que no formaban parte del acuerdo.

Finalmente vale la pena especular la posible vinculación del pacto con la agitación laboral en los ingenios del Este. En efecto, la última de esas huelgas se inició en diciembre de 1945 y todavía en marzo de 1946 seguía el "paso de hicotea" (es decir la orden de los sindicatos de trabajar, pero muy lentamente), y la violencia en La Romana. Quizás Trujillo pensaba que con el pacto de La Habana lograría terminar esas huelgas. Por lo menos lograría que Mauricio Báez dejara de azuzar a los obreros con sus programas radiales desde la estación 1010.

Como colofón, vale la pena recordar que la única otra ocasión en que Trujillo pactó con grupos comunistas fue en 1960, cuando permitió el regreso al país y la libre actuación de un grupo del MPD y atacó a los Estados Unidos y alabó a la Unión Soviética a través de su estación oficial "Radio Caribe", al tiempo que "La Nación" publicaba los discursos de Fidel Castro in extenso, mutilando sólo los que incluían ataques contra Trujillo. "Radio Caribe" intentó transmitir sus discursos en vivo y hasta los anunciaba, hasta un día en que Fidel Castro atacó a Trujillo. También envió a un diplomático para tratar de acercarse a los soviéticos*. En ese momento existían algunas condiciones políticas similares a las de 1946 y que otra vez explican el porqué de ese pacto:

1. Con la victoria de Fidel Castro contra la dictadura de Batista y el advenimiento al poder de John F. Kennedy, soplaban vientos de libertad en la región.

2. Trujillo estaba en desgracia con los norteamericanos y pensaba chantajearlos otra vez con la opción de "o yo o los comunistas".

3. Existía una fuerte oposición interna encabezada por el 14 de Junio.

4. Trujillo conspiraba para derrocar al gobierno de Cuba, a través de la fracasada expedición de 1960 que llegó a la ciudad de Trinidad.

También, en 1937, asediado por la opinión pública internacional por la matanza de los haitianos, hizo derogar la ley que prohibía el comunismo, promulgada un

---

* El MPD fue fundado por Pablo Antonio Martínez el 20 de febrero de 1956. Martínez, vegano, había simpatizado con el PSP en 1946 y había sido compañero de Ramón Espinal, saliendo al exilio en 1950. Fue asesinado por la tiranía de Batista el 15 de mayo de 1958. Otros fundadores del MPD lo fueron Julio César Martínez, Máximo López Molina, José Moscoso, Víctor Onzatellis, Andrés Ramos Peguero, Ramón Antonio Mejía (Pichirilo) y Alfonso Espinal. Según Alejandro Paulino R. ("Las Ideas Marxistas en la República Dominicana", pág. 53), desde su fundación el MPD entró en contradicción con el Frente Unido dominicano (que incluía al PSP), el cual era partidario de expediciones armadas a la República Dominicana, mientras que el MPD era partidario del regreso de los exiliados al país. Como se ve, la actitud del MPD era igual a la del viejo PSP en lo relativo a la estrategia de luchar dentro del país, dentro de las leyes y sin acudir a la violencia. Su lema era: "Lucha interna o Trujillo siempre". Como consecuencia de esta actitud los miembros del MPD no participaron en las expediciones de 1959, a diferencia del PSP que ya había cambiado de actitud y sus principales directivos participaron y murieron en Constanza, Maimón y Estero Hondo. El MPD, por el contrario, ya desde 1957 había entrado en contacto con Luis Ruiz Trujillo para poder regresar al país. El gobierno de Trujillo le contestó el 23 de septiembre de 1957, en carta dirigida a Esperanza Font Alfau y a Tiberio Castellanos, invitándoles a regresar. En junio de 1960 regresaron al país Máximo López Molina y Andrés Ramos Peguero y dos meses después también regresaron el Dr. Mario Jerez Cruz, Parmenio Erickson, José de Jesús Vásquez, Francisco Ramos Rojas y Florisel Erickson, entre otros. El MPD sacó su periódico "Libertad".
Según el Núcleo Comunista de los Trabajadores: "El Movimiento Popular Dominicano surgió en 1956 con el criterio de que había que superar el aislamiento del exilio respecto al país. Para ayudar a crear esas condiciones de lucha interna, emprendió una acción solidaria con la insurrección contra Batista. A pesar de que había algunos partidarios del marxismo en su seno, salidos del PSP, el MPD era un partido democrático-populista, que no se planteaba ni práctica ni programáticamente un trabajo por el socialismo. La preocupación por la lucha interna incentivaba a los miembros del MPD a compenetrarse con las peculiaridades de la situación del país (pág. 17).

Proyecto de Digitalización
Academia Dominicana de la Historia

año antes a solicitud de Monseñor Pittini, en un gesto para tratar de demostrar a los extranjeros su tolerancia de ideas políticas extremistas*.

---

* Según Galíndez la interpretación que se le puede dar a los objetivos de Trujillo con los comunistas, fue la siguiente: El gobierno dominicano promovió y negoció por modos diferentes la organización de un partido comunista en la República Dominicana. Líderes comunistas colaboraron voluntariamente en este plan y durante su desarrollo rehusaron atacar a Trujillo. Como una posible explicación de este proyecto parecería lógico que el Gobierno Dominicano tuviera varios objetivos en mente: 1) Descubrir una posible organización clandestina comunista en la República Dominicana, sospechada desde 1945; 2) Dar una apariencia de libertad aún a las ideas extremas durante este período de mucha democracia mundial; 3) Presentar a los dominicanos con este simple dilema: O Trujillo o el comunismo (Pudiera ser que esta idea no existiera al principio).

Según Almoina ("Una Satrapía en el Caribe"), los objetivos eran "a) darle un cierto barniz democrático a Trujillo para el consumo exterior en los precisos momentos en que éste más lo necesitaba para aspirar a la reelección. b) darle oportunidad a Trujillo para que Washington se pusiera en guardia y enviara su Embajador para tallar (sic) con el tirano. c) sorprender la ingenuidad de una parte de la oposición que luchaba en la clandestinidad descubriendo al pasar a la legalidad su militancia oposicionista. d) confundir la oposición interna y la opinión internacional que pudo llegar a pensar en la democratización del régimen" (pág. 224). "Descubría, al permitir la Constitución del Partido Comunista, a todos los dominicanos que lo eran o simpatizaban con aquel credo o simplemente eran enemigos suyos, maniobra que ahora mismo ha conducido a que corriera un torrente de sangre y un sinfín de sufrimientos. Cientos de obreros y de estudiantes están en este momento pagando la ingenuidad de haber creído en Trujillo y en el mismo PSP de Cuba que les aconsejó trabajar, a cara descubierta, por sus reinvindicaciones y por la democratización de la República Dominicana y lo mismo sucede con el grupo Juventud Democrática" (pág. 170). Pericles Franco comentó por escrito al autor, al leer este párrafo: "Los comunistas dominicanos no incurrimos en la ingenuidad de "creer en Trujillo". Se creyó más bien en que las circunstancias obligaban al dictador a simular concesiones y que esto podía y debía aprovecharse".

Justino José del Orbe en "Mauricio Báez y la Clase Obrera" explica: "La primera respuesta es que Trujillo estaba enfrascado en la campaña para ser reelecto Presidente de la República y necesitaba, dada la situación internacional, dar la apariencia de que su régimen estaba en vías de democratización. Además de eso su gobierno se había convertido en el centro de ataques de todo movimiento democrático de América Latina y se temía que el empuje internacional provocado por ese movimiento democrático obligara al imperialismo yanqui a cambiar la ficha de Trujillo por otra aparentemente liberal..." (pág. 63). "En todos los países de América Latina se desarrolló un pujante movimiento obrero que se encontraba organizado en la CTAL y de ahí partía una constante campaña de denuncias sobre la situación por la que atravesaba el movimiento sindical en la República Dominicana. Además de eso nosotros nos manteníamos en contacto con la CTAL y, como señalamos antes, Mauricio arreció la campaña de denuncias y estrechó vínculos con esta organización y a través de ella con todo el movimiento obrero del continente. Esta es la causa que motivó que Trujillo se dirigiera a la CTAL y no a una organización política" (pág. 64).

Germán Emilio Ornes Coiscou en "Pequeño César del Caribe" da su versión: "Aunque no es un hombre de mucha educación, el Benefactor puede leer las predicciones políticas muy bien. También sabe que, como regla, los vientos democráticos del tipo que entonces estaban soplando amainaban más tarde o más temprano y que el enfrentar ese tipo de tormenta es un asunto de paciencia, capacidad y fuerza. Decidió correr con el viento y hacer concesiones temporales" (pág. 285)... "Trujillo creía firmemente, como lo creían mucha gente dentro y fuera de su gobierno, que la Juventud Democrática era un frente comunista y en consecuencia el resultado de una traición de los rojos al acuerdo de trabajo. Por eso el Jefe ordenó que los cañones fuertes de su maquinaria propagandística se concentraran en el nuevo grupo y el 17 de octubre apareció en La Opinión una crítica salvaje contra la Juventud Democrática bajo el titular "Abajo Las Máscaras, Mentirosos" (pág. 293)... "Además, al jugar con los comunistas y no con oposición democrática, el Jefe estaba manteniendo una baraja en su puño. Sus asesores norteamericanos le habían dicho que más tarde o más temprano la amistad de guerra entre Rusia y los Estados Unidos era seguro que se deterioraría y conllevaría fricción. (Pericles Franco Ornes, comentó por escrito al autor: "Importante información de Germán Emilio, que explica por qué Trujillo pudo leer el futuro inmediato con más acierto que nosotros")... Sabían que habría una reacción contra el comunismo y al crear artificialmente y mantener una minoría roja dentro del país estaría luego en una posición de jugar al papel de salvador de su país de la amenaza soviética. Como su biógrafo Stanley Walker dijo: "Algunos observadores dicen que al régimen de Trujillo le gusta mantener unos pocos comunistas a la mano para ser utilizados como animales domésticos, ejecutantes de tareas serviles o lo que la ocasión demande. Esta idea tiene cierto sentido"... "Hay muchos que creen que al permitir a los comunistas en el país, Trujillo, quien estaba molesto con los Estados Unidos por haber rehusado venderle armas, estaba tratando de avergonzar al Departamento de Estado. Evaluando esta tesis se señala que su tema favorito en aquellos días cuando un visitante expresaba su preocupación sobre el surgimiento del comunismo en el país era: "Pero qué puedo hacer? Es el Departamento de Estado que quiere democracia y desafortunadamente mis únicos opositores son comunistas". En una palabra, la llamada apertura democrática del Benefactor estaba preñada de chantaje político. El argumento era que las actividades políticas de los comunistas podían advertir al Gobierno norteamericano de que si trataba de crear presiones sobre el régimen de Trujillo para asegurar una democracia real en el país, el resultado sería el surgimiento de un partido comunista todavía más fuerte" (pág. 293).

Proyecto de Digitalización
Academia Dominicana de la Historia

Proyecto de Digitalización
Academia Dominicana de la Historia

LOS MOTIVOS DE LOS COMUNISTAS PARA LLEGAR A UN ACUERDO CON TRUJILLO

Para explicar las razones por las cuales los grupos comunistas cubanos tomaron la iniciativa de proponer un acuerdo a Trujillo que permitía regresar al país a los comunistas dominicanos para fundar un Partido Comunista legal, organizar sindicatos y hacer proselitismo abierto, hay que describir primero la estrategia general de los comunistas en Latinoamérica durante el período analizado, pues sólo de esa forma comprenderemos que la decisión tomada en el caso dominicano fue totalmente coherente con una estrategia y una actitud regional.

Proyecto de Digitalización
Academia Dominicana de la Historia

LOS FRENTES POPULARES

El período 1935-1945 se caracterizó por la adopción por parte de los partidos comunistas de la región, siguiendo los lineamientos adoptados por el VII Congreso de la Internacional Comunista en 1935, de una estrategia de participación en los gobiernos nacionales a través de pactos con los partidos mayoritarios o con los dictadores en el poder. El célebre discurso de Dimitrov fue la luz verde para la formación de frentes populares por parte de los partidos comunistas del mundo. De esa forma no sólo lograban participación congresional en los gobiernos municipales, sino también influencia y control en las centrales obreras. El abandono de la clandestinidad aumentaba también la membresía del Partido y las oportunidades de efectuar propaganda radial y escrita y proselitismo en general*.

En la búsqueda de sus objetivos, los partidos comunistas tenían que reducir su radicalismo ideológico, incluyendo sus ataques al imperialismo, haciendo énfasis en la lucha nacionalista y antifascista en desmedro de los objetivos básicos de la lucha proletaria. La estrategia era desarrollar la lucha desde dentro del sistema establecido. Para esos fines, por ejemplo, el Partido Comunista Colombiano cambió su nombre por el de Partido Social Demócrata. En Cuba, Unión Revolucionaria Comunista pasó a llamarse Partido Socialista Popular (PSP)** y el Partido Comunista de Costa Rica se

* Roberto Cassá explica: "La alianza entre los países imperialistas democráticos y la Unión Soviética había creado a nivel de toda América Latina un clima favorable para el avance de los movimientos populistas, sobre todo en países donde desde muchos años antes se habían instalado dictaduras de extrema derecha. El ambiente se propagó en la República Dominicana y su fuerza era tan poderosa que Trujillo tuvo que variar el uso indiscriminado del terror" ("Capitalismo y Dictadura", pág. 600).

** Juan Marinello en una entrevista con Alexander en 1947 (Alexander, pág. 283), explicó que el cambio de nombre del partido fue una maniobra para limitar la campaña de los reaccionarios contra el comunismo ya que llevaba la palabra comunista en su título. Agregó que el cambio fue muy exitoso, lográndose lo que el partido quería: Un aumento fuerte en su membresía.

llamó Vanguardia Popular. Además, en los Estados Unidos el Partido Comunista cambio su nombre por el de Asociación Política Comunista norteamericana.

Browder, Secretario General del Partido Comunista norteamericano, fue escogido en 1935 por los líderes comunistas latinoamericanos reunidos en Moscú durante el Séptimo Congreso del Komintern como uno de sus principales asesores.

Tuvo, pues, a su cargo la implementación de la decisión de ese congreso en lo relativo a América Latina. El "Browderismo" planteaba que la alianza militar entre los soviéticos y los anglosajones sobreviviría la victoria de la guerra y se convertiría en una alianza política.

El momento cúspide del browderismo (o lo que luego se vino a conocer como la desviación browderista) fue el año 1944, cuando se afirmó que "Capitalismo y trabajadores, el gran empresariado y los comunistas, todos pueden vivir juntos alegremente con tal de que sean antifascistas".

Según Alexander "El área del Caribe, incluyendo las Repúblicas Caribeñas de Sur y Centroamérica y hasta tal vez incluyendo a Perú y Ecuador, estaba generalmente supervisada por el Partido Comunista Cubano, el cual a su vez era supervisado por el Partido Comunista de los Estados Unidos"*. Es, pues, fácil comprender que las ideas de Browder encontraron eco en el Caribe, donde los grupos comunistas de la República Dominicana y Haití estaban específicamente controlados por el Partido Socialista Popular de Cuba**. No por coincidencia, al surgir a la luz pública en 1946, los nombres de los Partidos Comunistas en las dos Repúblicas que comparten la isla Española serían idénticos a los del partido en Cuba: Partido Socialista Popular Dominicano y Partido Socialista Popular Haitiano. Además, en la reunión de la Confederación de Trabajadores de América Latina (CTAL) de 1944, celebrada en París, se resolvió que la Confederación de Trabajadores Cubanos (CTC), controlada por el PSP Cubano, se responsabilizaría de vigilar y ayudar al desarrollo del movimiento sindical en Puerto Rico, República Dominicana y Haití.

En Latinoamérica, la estrategia browderista se implementó a través de los frentes populares, es decir alianzas políticas lo más amplias posibles con grupos no comunistas. Esta estrategia coincidió con el período de cooperación entre la Unión Soviética y las democracias europeas en su lucha contra el nazismo.

EJEMPLOS DE LA ESTRATEGIA DE CREACION DE FRENTES POPULARES

En Brasil, en 1945, el dictador Getulio Vargas llegó a un sorprendente pacto de apoyo con los comunistas por medio del cual a cambio de la legalización del Partido y la liberación de su principal líder, Luis Carlos Prestes, los comunistas se comprometían a respaldar las aspiraciones reeleccionistas de Vargas. La legalización permitió a los comunistas lograr un 15 por ciento del voto popular en esas elecciones cuando en las anteriores prácticamente no habían sacado voto alguno.

---

* Alexander, Robert. "Comunismo en América Latina", Rutgers University Press, 1957, pag. 41. Además, durante el quinquenio 1935-1940 muchos líderes comunistas latinoamericanos conferenciaron con Browder en New York (pág. 38).

** Alexander, pág. 39. Pericles Franco Ornes difiere de este criterio: "No existía tal supervisión. En aquella época el Partido Comunista más grande e influyente era, por supuesto, el más admirado y respetado por los demás, en todas las escalas geográficas. Esto bastaba para que la solidaridad fuese gustosamente recibida por quien más la necesitaba, sin esa relación disciplinaria que sugieren las palabras "control", "supervisión", etc. (Notas al autor).

Proyecto de Digitalización
Academia Dominicana de la Historia

En 1941, otro dictador, Somoza, pactó con los comunistas nicaragüenses. En Perú, otro dictador, Prado, también realizó un pacto similar, al igual que lo hizo el dictador Carlos Arroyo, de Ecuador. Hasta Domingo Perón, fascista durante la Segunda Guerra Mundial y también dictador, también pactó con ellos en el decenio de los años 40. En Chile, en 1946, los comunistas apoyaron en las elecciones a un candidato radical, González Videla, a cambio de incluir a tres de sus miembros en el Gabinete y, además, llegaron a controlar un 50 por ciento de la masa obrera. Al ascender Estimé al poder, en Haití, en 1946, un llamado Partido Comunista salió de la clandestinidad, pero no logró el apoyo de los comunistas cubanos que ayudaron a Max Hudicourt a encabezar otro grupo con ideología más acorde a la de ellos, el cual recibió precisamente el nombre de Partido Socialista Popular, disolviéndose el primer grupo. Allí se puso también en práctica el concepto del frente popular y la cooperación de los comunistas con el gobierno permitió que Hudicourt fuera elegido Senador, aunque poco tiempo después fue asesinado. El PSP haitiano desapareció al subir al Gobierno de Magloire en 1949*.

Como resultado de esta estrategia de frentes populares, durante los diez años comprendidos entre 1935 y 1945 por primera vez los partidos comunistas en la región se convirtieron en núcleos políticos importantes, sobre todo en Chile, México y Cuba. Esos partidos eran legales o por lo menos eran tolerados en casi todos los países del hemisferio, obteniendo representación congresional en Cuba, Colombia, Perú, Ecuador, Brasil, Chile, Bolivia, Uruguay y Costa Rica. Según Alexander: "Los acuerdos con los dictadores fueron muy provechosos para los comunistas. Varios de estos dictadores tenían ansias de lograr apoyo popular para poder defenderse de movimientos democráticos que representaban un reto a sus regímenes y para estos fines ellos estaban perfectamente dispuestos a utilizar a los comunistas"**. Estos últimos, a su vez, se beneficiaron de la legalidad para organizarse y conseguir adeptos.

Proyecto de Digitalización
Academia Dominicana de la Historia

EL CASO CUBANO

El caso cubano es de especial interés ya que los comunistas dominicanos recibían directrices de los comunistas de ese país y fue con ellos con quienes negoció Trujillo.

El pacto con Batista, en 1938, permitió a los comunistas publicar su periódico "HOY", legalizar su partido y, más importante aún, legalizar la Confederación de Trabajadores Cubanos (CTC) —controlada por ellos— así como operar su estación de radio 1010***.

Como evidencia de la influencia del Partido Comunista Norteamericano en las deliberaciones de los comunistas cubanos vale citar que en su Congreso de 1938 habló el importante líder norteamericano James Ford. Prueba de lo beneficiosa que fue

---

* Según Diederich ("Papa Doc y los Tontons Macoutes", págs. 332-334), el partido comunista haitiano fue fundado por Jacques Roumain en 1934 y declarado ilegal en noviembre de 1936 (coincidiendo con la misma medida tomada por Trujillo, a solicitud de la Iglesia Católica). Al terminar la Segunda Guerra Mundial resurge el PCH y se creó el PSP Haitiano. Sus periódicos fueron "Combat", "La Ruche" y "La Nation". En las elecciones de 1946 el PSP apoyó a Rigaud como Presidente. Aunque éste no ganó, el PSP logró que un miembro de su partido, Max Hudicourt, saliera Senador. A los pocos meses el PCH apoyó al Presidente Estimé, dada la influencia de las ideas de Brodwer. En 1948, debido a la guerra fría, Estimé prohibió el comunismo.

** Alexander, op. cit., pág. 23.

*** Blas Roca (citado por Alexander, pág. 278) dijo: "Cuando Batista encontró el camino hacia la democracia, el partido lo ayudó".

esa alianza para los comunistas, es el hecho de que no sólo influyeron para que la Constitución cubana de 1940 fuera extraordinariamente progresista al salir varios de sus miembros victoriosos en las elecciones para la Constituyente, sino que en las elecciones presidenciales de ese año, al apoyar a la candidatura de Batista, lograron para su propio partido diez Diputaciones y más de cien Representaciones en los gobiernos provinciales y municipales, incluyendo la Alcaldía de Santiago de Cuba, la segunda ciudad de más importancia en ese país. Además, apoyaron a Batista en toda medida progresista.

Como el acuerdo implicaba menos énfasis en los aspectos de la lucha internacional del comunismo y más en los asuntos nacionales, cambiaron el símbolo internacional comunista, la hoz y el martillo, por el machete y el martillo.

Las ventajas del acuerdo para los comunistas fueron impresionantes: Control con más de un 80% de los votos de la Confederación Sindical más fuerte del país (La CTC) y control de los grupos universitarios, al tiempo que la membresía de su partido creció de apenas 23,000 en 1938 a 122,000 en 1944. Esto creaba la oportunidad para un verdadero frente popular. En 1943 uno de sus dirigentes más destacados, Juan Marinello (con quien negociaría Marrero Aristy tres años después), se convertiría en el primer comunista latinoamericano miembro de un Gabinete. En 1944, no en vano, Blas Roca (otro líder comunista prominente con quien también negociaría Marrero Aristy en 1946), envió al saliente Presidente Batista una carta pública de agradecimiento por su cooperación, al tiempo que adelantaba que su partido cooperaría también con el Presidente electo Grau San Martín*. Y es que en 1944 los comunistas cubanos habían apoyado en las elecciones a Batista, candidato perdedor, aún cuando lograron tres Senadurías y nueve Diputaciones, incluyendo la Vicepresidencia del Senado que recayó en Marinello. En 1946, el mismo año de las negociaciones con Trujillo, el PSP pactó con el partido en el poder, los auténticos de Grau. Finalmente vale recordar que en 1945 la Embajada Soviética en Cuba tenía más de 50 empleados y mucha influencia sobre el PSP**.

EL CASO DOMINICANO

Todo lo anterior evidencia muy claramente que la actitud de los comunistas cubanos y dominicanos entre 1944 y 1946 de buscar un pacto con Trujillo respondía a una estrategia regional de amplia aplicación, incluso con gobiernos dictatoriales, con excelentes resultados en todos los países donde se había aplicado, sobre todo en Cuba***.

---

* "Los Socialistas y la Realidad Cubana", Ediciones del PSP, 1944.

** Años después, cuando Fidel Castro estaba en México preparando la expedición del Granma, Batista hizo que una revista cubana lo acusara de comunista. Su respuesta fue: "La intriga es ridícula... y sin la menor base, porque he militado en un solo partido político cubano, y es el que fundó Eduardo Chibás. Qué moral tiene, en cambio, el señor Batista para hablar de comunismo si fue candidato presidencial del Partido Comunista en las elecciones de 1940, si sus pasquines electorales se cobijaron bajo la hoz y el martillo, si por ahí andan sus fotos junto a Blas Roca y Lázaro Peña, si media docena de sus actuales ministros y colaboradores de confianza fueron miembros destacados del Partido Comunista?". (Lionel Martin, "El Joven Fidel", pág. 199).

*** El periódico comunista "El Popular" de Caracas, del 27 de septiembre de 1946, dice en un artículo de Akuis Nazoa: "El Partido Comunista es un partido político que debe y sabe aprovechar hasta las más pequeñas concesiones que le haga un régimen para organizar las masas y conducirlas hacia sus verdaderos objetivos de liberación. Casos mucho más elocuentes que el de la República Dominicana es el de Brasil durante la dictadura de Getulio Vargas y donde los comunistas no cejaron en su lucha a la vanguardia de los trabajadores, no obstante encontrarse su máximo líder, Luis Carlos Preste, encerrado en una prisión varguista. Y en Cuba, si no hubiera sido porque Juan Marinello vuelve de su exilio de México y si los co-

Proyecto de Digitalización
Academia Dominicana de la Historia

Sin embargo, debemos advertir que cuando los cubanos tomaron la iniciativa de acercarse a Trujillo, en septiembre de 1944, y sobre todo cuando se llegó al pacto, en abril de 1946, el momento de los frentes populares estaba llegando a su fin. En ese sentido, el acuerdo con Trujillo estuvo muy desfasado en el tiempo, fue muy tardío. En efecto, Duclos, del Partido Comunista Francés, denunció las ideas de Browder como extrañas al marxismo-leninismo y éste fue expulsado del Partido Comunista norteamericano en 1945. Desde entonces, en los círculos comunistas, su estrategia fue conocida comc "la desviación browderiana". Es más, en febrero de 1946, Blas Roca atacó públicamente el browderismo y la cooperación de los comunistas con los países industrializados. Esto ocurrió dos meses antes de que culminara el acuerdo con Trujillo, lo que implica que la táctica del frente popular browderiano fue implementada en Santo Domingo a pesar de que la base ideológica que la justificaba había ya sido recientemente abandonada. Inclusive, en las últimas publicaciones de los periódicos del PSP y de Juventud Democrática, en marzo y abril de 1947, estos criticaban la decisión de Truman de ayudar a los gobiernos de Grecia y Turquía en su lucha en contra de los comunistas y por defender el imperialismo.

Pero el acuerdo no sólo estaba ideológicamente desfasado desde el punto de vista de los comunistas, sino que, como veremos, lo estuvo también desde las circunstancias de los propios gobiernos latinoamericanos, incluyendo, por supuesto, el de Trujillo. Y es que con el advenimiento de la guerra fría, en marzo de 1947, es decir a los doce meses de haberse concretado el pacto con Trujillo, todos los frentes populares fueron destruidos por los gobiernos latinoamericanos que, siguiendo a los Estados Unidos, enarbolaron el estandarte del anticomunismo. En fin, los comunistas pudieron aprovechar la distensión creando los frentes populares pero éstos desaparecieron al desaparecer también la distensión. En Brasil, el Partido Comunista fue de nuevo declarado ilegal en 1947 y sus Senadores y Diputados sacados a las malas del Congreso. Lo mismo ocurrió en Chile, en 1948, y también en Argentina. En 1947 Brasil, Chile, Colombia y varios otros países latinoamericanos rompieron relaciones diplomáticas con la Unión Soviética como también lo hizo Trujillo. En Colombia los conservadores presionaron hasta llevar al Partido Comunista a su mínima expresión y en Haití el PSP fue declarado ilegal al surgir el gobierno de Magloire en diciembre de 1949.

Más importante aún, en Cuba, en abril de 1947, al año del pacto con Trujillo, el gobierno de Ramón Grau San Martín inició una violenta represión contra los comunistas y hasta les quitó su control de la CTC, perdiendo así los comunistas su fuerza dentro de los grupos laborales.

El acuerdo dominicano estuvo pues condenado a un rápido fracaso, no importa como se comportaran los comunistas en Santo Domingo, pues la base internacional que sustentaba la actitud de ambos grupos en la negociación desapareció casi con el inicio de la implementación del acuerdo.

---

munistas en general no hubieran sabido aprovechar el primer cabo democrático que soltó Batista, la clase obrera cubana no hubiera podido presionar masivamente como lo hizo después, sobre el gobierno, para enrumbarlo hacia un régimen que fuera positivo democráticamente... Se les pregunta: Y si después de haber dado garantías se retractase Trujillo y volviera por el camino de las represiones, qué sucedería? Sucedería que los comunistas dominicanos volverían a la clandestinidad, pero las grandes masas populares, que ahora están siendo agitadas y orientadas por ellos, quedarían preparadas para hacer lo que hasta ahora no habían podido hacer en aquella tierra... Por lo pronto los comunistas dominicanos han sido los primeros en someter el caso Trujillo a la discusión pública dentro de su propio país y hasta los más intransigentes han reconocido lo saludable y positivo de esta discusión". En opinión dada por José Israel Cuello al autor: "Los comunistas dominicanos, está claro, no concibieron nunca un Frente Popular con Trujillo, sino una apertura que les permitiera llegar a las masas populares y a la clase obrera en particular, su razón de ser, aunque ella fuera sólo un embrión de lo concebido por Marx y Engels como capaz de sustituir en el ejercicio del poder político a la burguesía que tampoco existía".

Proyecto de Digitalización
Academia Dominicana de la Historia

Existen fuentes directas que nos ayudan a explicar los motivos tras la decisión de los comunistas de retornar al país para actuar legalmente y suspender sus ataques contra Trujillo desde el exterior.

Jesús de Galíndez, quien para aquella época no sólo vivía en el país sino que tenía un cargo en la recién creada Secretaría de Trabajo, opinó en su tesis doctoral que los comunistas pensaban que Trujillo no duraría mucho tiempo y que con la decisión de los comunistas el pueblo tendría la impresión de que eran los únicos que tenían la valentía de enfrentar al dictador*. Esto los haría extremamente populares al caer la dictadura. Era pues una estrategia de regar semillas para cosechar en un futuro considerado por ellos como muy cercano.

A nuestro entender, otra consideración a tener en cuenta es que creían que la invasión que ellos sabían se estaba preparando tendría éxito en derrocar a Trujillo y ya que ellos habrían sido los únicos en hacer proselitismo legal dentro del país, estarían muy fuertes internamente en el momento crítico de la caída de Trujillo**.

Justino José del Orbe, importante líder obrero de la época, miembro del PSP y compañero de Mauricio Báez, entrevistado por Piero Gleijeses dijo que: "Nos habíamos dado cuenta que había que luchar contra Trujillo en la República Dominicana y no desde el exilio". El mismo autor entrevistó a Félix Servio Ducoudray, alto miembro del PSP en aquella época, quien alegó: "Era una oportunidad única y el partido tenía que ponerla a prueba, aún cuando significara sufrir la represión más tarde"***. Pero la más confiable explicación la dieron los propios comunistas dominicanos en una declaración pública en el periódico cubano "HOY" del 30 de julio de 1946, coincidiendo con su traslado al país. El documento fue firmado por el "Partido Democrático Revolucionario Dominicano (Comunista)", cuyos miembros pocos días después fundarían en Santo Domingo el PSP. Luego de explicar que la CTC cubana había enviado representantes a Santo Domingo a organizar un Congreso Obrero, los comunistas dominicanos decidieron enviar "independientemente" a Mauricio Báez, Rafael Quenedit y a Ramón Grullón para participar en la organización de dicho Congreso. Agregaron: "Nosotros consideramos que el camino justo para alcanzar la liberación del pueblo dominicano es la lucha abierta de masas. Consideramos que la columna vertebral de un movimiento democrático es la clase obrera organizada unitaria e independiente... Somos conscientes de que sin una clase obrera organizada no podrá haber en nuestro país una lucha de masas... La existencia de un movimiento clandestino formado por tres organizaciones que no son personalistas, que tienen un programa serio, que se preocupan por la elevación del nivel político de los afiliados, que poseen, aunque imperfectamente aplicado, un principio efectivo de organización y que han constituido un frente de lucha, base de la unidad de todo el pueblo, hace que las condiciones de hoy sean distintas a las de 1930 y favorables para desarrollar con éxito un movimiento que conduzca al pueblo a la conquista de sus objetivos fundamentales... Hoy, a pesar del terror, 18,000 azucareros han mantenido durante once días una huelga por aumento de salarios, movimiento que provocó la solidaridad del campesinado y de los pequeños comerciantes de la región azucarera y los

---

* Jesús de Galíndez: "La Era de Trujillo", pág. 220.

** Pericles Franco Ornes difiere de esta opinión. "Los comunistas no teníamos ninguna fé en que tal invasión llegaría a Santo Domingo y mucho menos en que pudiese tener éxito. Tal era nuestra posición declarada". (Comentarios escritos al autor).

*** Gleijeses, Piero. "The Dominican Crisis". John Hopkins University Press, págs. 311 y 420.

Proyecto de Digitalización
Academia Dominicana de la Historia

universitarios han protestado públicamente contra las maniobras reeleccionistas de Trujillo". A su entender, la falta de una Central Sindical independiente era un serio obstáculo para desarrollar un movimiento popular. El PDRD hizo en el documento una invitación a los otros exiliados para que lo secundaran en sus esfuerzos. Luego explicó que ellos estaban en contra de alzamientos armados de origen interno como forma de combatir a Trujillo por ser contrario a los intereses del pueblo. "El poderío de la dictadura debe hacernos suponer que podrá aplastar de nuevo esos alzamientos y la situación producida por la represión de esos movimientos sería seguramente aprovechada por la tiranía para desatar con ese pretexto una persecución aniquiladora contra el movimiento comunista". El PDRD se oponía pues a movimientos insurreccionales contra Trujillo, prefiriendo la lucha de masas legalizada. También se oponía a que Trujillo fuera asesinado: "La supresión física de Trujillo dejaría el control del gobierno y de sus instrumentos de opresión (el Ejército, etc.) en manos de la reacción"*.

Su oposición a que se derrocara a Trujillo por un levantamiento armado la justificaban diciendo: "Esas aventuras insurreccionales no ofrecen ninguna garantía de que consolidarán un régimen de democracia, porque no se afincan en organizaciones revolucionarias de masas y al producirse el derrocamiento del gobierno el pueblo no tendría en sus manos los medios eficaces para defender sus intereses fundamentales".

Otras motivaciones de los grupos comunistas dominicanos aparecen en cartas personales enviadas por ellos e interceptadas por la censura trujillista. Por ejemplo, en una carta enviada por Pericles Franco Ornes desde La Habana a Roberto McCabe, el 7 de octubre de 1946**, éste explica: "Hay que evitar toda clase de desórdenes... Tenemos que luchar por la democratización del gobierno. Dentro de la actual Constitución es posible movilizar las masas, construir nuestro partido, presionar sobre el gobierno y cambiar, en cierto sentido, la situación política del país. Es posible, repito, si dicha Constitución *se cumple*. Nosotros estamos en una situación que no nos permite enfrentarnos abiertamente con el gobierno, ni nos conviene. Por consiguiente, la lucha por el cumplimiento efectivo de la Constitución y por la celebración, en consecuencia, de unas elecciones libres y democráticas, nos permitirá impulsar el movimiento de masas y fortalecer a nuestro propio partido, luchando *por* el cumplimiento de las leyes, como los campeones de la legalidad y de la paz social, desarmando así a la reacción de gran parte de los argumentos que esgrime contra nosotros. La Constitución actual establece, mal que bien, los derechos democráticos elementales. Agarrémosnos de eso: Luchemos por el cumplimiento, de nuestra parte y de todos, de la Constitución y, en consecuencia, la celebración de unas elecciones libres. Qué perspectivas abrimos al pueblo? Primero, la de desarrollar el movimiento de masas por sus reivindicaciones económicas, sindicales y políticas "al amparo de la ley"; segundo, la de dar su voto a candidatos populares en las próximas elecciones... En resumen, a mi modo de ver nuestra táctica, en relación con este problema, debe ser la de luchar por la democratización del gobierno a través del cumplimiento fiel de la actual Constitución y de unas elecciones que sean la consulta libre y democrática de la voluntad popular".

De lo anterior se desprende que la táctica era actuar siempre dentro de la legalidad, buscando la concientización y movilización de las masas.

---

* Posición que todavía mantuvo el PSP en 1957. Ver la sección de este libro "¿A quién Benefició Más el Acuerdo?".

** APN-APG-51275-PSP.

Proyecto de Digitalización
Academia Dominicana de la Historia

Posiblemente las huelgas y la efervescencia estudiantil mostraban a los comunistas que esa lucha de masas era factible y que el PSP podría encabezarla.

Los diversos reportes de Marrero Aristy sobre sus conversaciones con los comunistas cubanos y dominicanos en La Habana también arrojan luces sobre las razones por las cuales estos consideraban ventajoso el acuerdo. En carta fechada 31 de marzo* el propio Marrero explica: "El verdadero interés de la clase obrera consistía en servirse de todo recurso que le fuera favorable".

Ornes Coiscou, quien estaba en la oposición en aquella época, da su versión:

"Parecería que cuando acordaron regresar al país habían decidido tomar un riesgo calculado. Sabían que otros grupos del exilio estaban ya planeando una invasión militar a la República Dominicana y ellos querían adelantárseles. Si la fracasada expedición de Cayo Confites hubiera triunfado, el nuevo gobierno democrático en la República Dominicana hubiera encontrado a los comunistas ya fuertemente atrincherados en el movimiento laboral. Sin embargo, cuando todos los cálculos en base a estos lineamientos no se materializaron, en su caída, arrastraron con ellos todo lo que tenía de bueno el país, terminando así con las posibilidades de una solución democrática por muchos años"**.

Finalmente vale la pena comentar que, con el paso de los años, las publicaciones oficiales del Partido Comunista dominicano, así como las obras de varios autores marxistas, se han caracterizado por no mencionar el pacto entre Trujillo y los comunistas dominicanos y cubanos, ni los intermediarios utilizados para llegar al mismo***. En un resumen histórico que aparece en el informe del Comité Central saliente al Segundo Congreso del Partido Comunista Dominicano celebrado en 1979, sólo se explicaba: "La presión democratizadora continuó gravitando sobre el país. Trujillo se decidió por la apertura. Invitó a la oposición a organizarse públicamente. Admitió en comunicado oficial de la Secretaría de Estado de Interior y Policía del 15 de marzo de 1946 la existencia del Partido Comunista e invitó a los exiliados, a través de un comunicado de la Legación dominicana en La Habana, fechado el 10 de junio de 1946, a regresar al país. Los comunistas le tomaron la palabra con audacia y valores ejemplares. Se iniciaba una nueva experiencia. Por primera vez en la historia del país los comunistas tendrían la posibilidad de decir sus verdades abiertamente, llegar al pueblo. En una coyuntura muy especial y muy precaria, el incipiente partido se dispuso a aprovechar esta oportunidad, se decidió sembrar la semilla del socialismo a viva voz, rodeado de grandes riesgos".

Uno de los líderes laborales comunistas de la época, Justino José del Orbe****, menciona que la CTAL remitió el caso dominicano a la CTC cubana y que Trujillo se había dirigido a la CTAL con una propuesta, la cual fue remitida entonces por la CTAL a la CTC cubana, la cual envió una comisión al país. Según su errónea versión, el acuerdo definitivo se llegó en Santo Domingo donde se levantó un acta de todo lo acordado. Luego los comunistas cubanos regresaron a La Habana donde se reunieron con exiliados dominicanos "pero éstos se mostraron incrédulos sobre la posibilidad de que la tiranía hiciera realidad lo prometido. Entonces el compañero Ursinio Rojas volvió a nuestro país y reclamó que se hicieran públicos los asuntos acordados".

---

* APN-APG-14447 Marrero Aristy. Reproducido en este libro. Ver. págs. 91-97.

** Ornes, Germán Emilio. "Pequeño César del Caribe", pág. 294.

*** Lo mismo ha ocurrido en Cuba con la participación del PSP en el gabinete del primer gobierno de Batista.

**** Del Orbe, Justino José. "Mauricio Báez y la Clase Obrera", pág. 64-68.

Proyecto de Digitalización
Academia Dominicana de la Historia

Hamlet Hermann* simplemente dice que "los del Partido Revolucionario Democrático Dominicano aceptaban de nuevo el reto trujillista y viajaron desde el exilio a presentarle batalla", sin hacer alusión alguna a negociaciones ni pactos.

Roberto Cassá** fue muy escueto al afirmar: "Para fortalecer la imagen de liberalización, el régimen había llegado a un acuerdo con los exiliados del PDRD a fin de que pudiesen regresar, lo que dio lugar a la fundación del Partido Socialista Popular".

En el "Análisis del Movimiento Revolucionario Dominicano" preparado en 1978 por el Núcleo Comunista de los Trabajadores (NCT) se dice: "El PSP surgió en el marco de dos condiciones favorables: Al desarrollo del movimiento obrero a inicios de 1946 y la legalidad ofrecida por Trujillo a los opositores. Trujillo había desmembrado antes los núcleos principales del PDRD cuyos más destacados activistas tuvieron que tomar el exilio. La represión del movimiento obrero del Este incidió en ese sentido. En el exterior algunos de estos activistas tomaron mayor conciencia de la necesidad del Partido Comunista y regresaron al país amparados en las garantías de Trujillo" (pág. 14).

Proyecto de Digitalización
Academia Dominicana de la Historia

* Hermann, Hamlet. "De Héroes y de Pueblos. 1945-1960". Tomo I, pág. 32.

** Cassá, Roberto. "Capitalismo y Dictadura", pág. 610.

Proyecto de Digitalización
Academia Dominicana de la Historia

COMO SE LLEGO AL ACUERDO

Los primeros indicios de un interés mutuo de acercamiento entre Trujillo y grupos laborales o comunistas surgieron en junio de 1943 cuando el conocido novelista dominicano Ramón Marrero Aristy y el igualmente conocido historiador Emilio Rodríguez Demorizi viajaron a La Habana, a un congreso de prensa. En esa oportunidad, Rodríguez Demorizi conversó con Angel Miolán, importante líder del PRD, quien le propuso que Lombardo Toledano, Presidente de la Confederación de Trabajadores de América Latina (CTAL) fuera invitado a visitar el país*. En esa ocasión los dos intelectuales dominicanos tuvieron la oportunidad de conocer personalmente a importantes líderes comunistas cubanos. Ese contacto inicial, como luego veremos, serviría mucho para el inicio de sus negociaciones en 1944. A su regreso a Santo Domingo, Rodríguez Demorizi habló con Trujillo, quien aceptó la propuesta para invitar a Lombardo Toledano. En efecto, los Ministros dominicanos en México y Cuba, Gustavo Julio Henríquez y Max Henríquez Ureña, respectivamente, recibieron instrucciones de informar a Lombardo Toledano que su visita al país sería muy bien vista.

Ese mismo año Trujillo había incorporado sus dóciles sindicatos a la CTAL, a pesar de que para esa época era controlada por grupos muy izquierdistas y, en consecuencia, los líderes sindicales dominicanos asistían a sus congresos**. Como parte de sus funciones Lombardo visitaba todos los países miembros de la Confederación, por lo que era lógico que aceptara venir a Santo Domingo. Buscaba mejorar las condiciones de los obreros y la liberalización de los regímenes autocráticos y sus gestiones con esos fines habían logrado cierto éxito en Suramérica. Según un diplomático dominicano, Toledano estaba interesado en que Trujillo permitiera la libre organización de los sindicatos y de los partidos políticos de oposición. Lombardo, sin embar-

* Según Alexander ("Comunismo en América Latina", pág. 27) en esa época Lombardo Toledano era ampliamente reconocido como pro-comunista o como miembro del partido, pero fue recibido por oficiales del Departamento de Estado y por otros líderes norteamericanos durante sus varias visitas a los Estados Unidos, aunque el Presidente Roosevelt rehusó hacerlo.

** En la reunión de la CTAL de julio de 1943 estuvieron presentes, entre otros comunistas, Lázaro Peña y José Morera. Los delegados trujillistas eran Wenceslao Medrano y Alberto Bordas. Según Alexander "El control comunista de la CTAL se hizo evidente después del Congreso de Cali de diciembre de 1944. Esto marcó la cúspide de la influencia comunista en los movimientos laborales de América Latina. Durante tres años más los stalinistas continuaron siendo, sin duda alguna, la mayor fuerza política dentro de los rangos del movimiento laboral organizado del hemisferio. Hasta finales de 1947 la CTAL bajo el liderazgo de Lombardo Toledano y los comunistas se mantuvo unida" (pág. 64). Trujillo mantuvo a sus sindicatos afiliados a la CTAL hasta 1948.

Proyecto de Digitalización
Academia Dominicana de la Historia

go, tenía dos vinculaciones especiales con la República Dominicana: Su hermana estaba casada con Pedro Henríquez Ureña y uno de sus ayudantes durante varios años lo había sido el exiliado dominicano Angel Miolán, quien ya para 1943 era un importante líder dentro del PRD.

La visita del mexicano no pudo efectuarse porque al existir un estado de guerra era difícil conseguir asientos de aviones en vuelos internacionales. Trujillo llegó a dar instrucciones a su Embajador en Washington para que consiguiera "prioridad" para los asientos de avión de Lombardo y sus ayudantes. Esa prioridad fue lograda pero ya para esa época Lombardo tenía otros compromisos de viaje y no pudo venir al país. Aunque entre sus acompañantes se encontraba Angel Miolán, los documentos evidencian que Trujillo dio instrucciones de que todos sus acompañantes, incluyendo a Miolán, fueran tratados con suma cortesía al llegar al país. Sin embargo, aún si Lombardo hubiera podido venir, Miolán no lo hubiera acompañado pues el PRD, en una iniciativa encabezada por Juan Bosch, le negó autorización para el viaje, temiendo por su vida.

A los dos meses de esta fracasada gestión, el Embajador soviético en México se acercó al dominicano sugiriéndole el establecimiento de relaciones diplomáticas. El Canciller Peña Batlle instruyó a nuestro Embajador contestar de una forma que no comprometiera el criterio del gobierno.

Durante el primer semestre de 1944 los contactos entre comunistas y trujillistas fueron muy reducidos. La Embajada soviética en La Habana envió dos de sus diplomáticos a los actos del Centenario de la Independencia y al mes siguiente delegados dominicanos fueron de nuevo a una reunión de la CTAL, todavía presidida por Lombardo Toledano. Por declaraciones del propio Blas Roca sabemos ahora que en mayo de 1944 el PSP cubano envió clandestinamente a un agente a Santo Domingo para estudiar nuestra situación política. Su reporte fue presumiblemente favorable a la idea de proponer un acuerdo con Trujillo, dadas las actividades clandestinas de la oposición que incluían la celebración de un congreso nacional coincidiendo con el Centenario y el aumento de la actividad proselitista de los comunistas españoles entre la oposición antitrujillista. Decimos ésto porque en el mes de septiembre de 1944 los comunistas cubanos dieron el primer paso en firme buscando el acercamiento con Trujillo. Para esos fines utilizaron a un intelectual comunista cubano de gran prestigio internacional, un historiador especializado en asuntos etnológicos: José Luciano Franco Ferrán*. La ocasión fue la inauguración del Archivo Nacional Cubano. El dominicano escogido para recibir la propuesta fue otro prestigioso historiador: Emilio Rodríguez Demorizi, invitado a participar en los actos de dicha inauguración.

En un reporte preparado por Rodríguez Demorizi a Trujillo al regreso de su viaje transcribe lo que, según su memoria, fue la breve conversación entre ambos historiadores:

– "Que le transmitiera a usted el ofrecimiento del Partido Comunista de llegar a un acuerdo con usted mediante el cual le prestará apoyo político a su gobierno, tal como el citado partido lo hacía con el de México.

– "A cambio de qué?

– "A cambio, me respondió, del establecimiento de *sindicatos* o algo así como

* Eminente historiador y etnólogo cubano, nacido en 1891 y todavía vivo. Es Vicepresidente de la Sociedad Cubana de Estudios Históricos e Internacionales y autor entre otros de "Afroamérica" (1961); "La Vida Heroica y Ejemplar de Antonio Maceo" (1963); "Historia de la Revolución de Haití" (1966); y "Presencia Africana en el Nuevo Mundo" (1968). Es profesor de la Universidad de La Habana y miembro de la Academia de Ciencias Cubanas.

Proyecto de Digitalización
Academia Dominicana de la Historia

una declaración que implique el reconocimiento, de parte del Gobierno Dominicano, de la Unión Soviética.

– "Agregó Franco que a ese acuerdo podría llegarse mediante el envío a Cuba de algún emisario de usted o que él (Franco) viniera al país con el pretexto de alguna invitación de nuestra Universidad".

Rodríguez Demorizi agregó: "Me limité a escuchar y a contestarle a Franco que satisfaría sus deseos y en previsión de una posible negativa de usted y para que la responsabilidad de esa negativa no recayera del todo sobre la persona de usted, en caso de convenirle así a su política, le expresé a Franco mi opinión de que "quizás las ideas políticas del actual Secretario de Estado de Relaciones Exteriores serían obstáculos para que se llegase ahora mismo a tal acuerdo". En esa época el Canciller era Manuel Arturo Peña Batlle, de ideas muy conservadoras.

La respuesta de Trujillo fue pedirle a Peña Batlle hablar con José Luciano Franco durante su próxima visita a La Habana a la toma de posesión de Grau San Martín y Rodríguez Demorizi escribió a Franco, dándole esa respuesta. Durante esa visita de Rodríguez Demorizi a Cuba, éste también habló con Juan Bosch, quien residía en el mismo hotel en que se encontraba alojado y, según Rodríguez Demorizi, Bosch le insinuó que el PRD esperaba algún tipo de propuesta de parte de Trujillo. Un escritor dominicano, Víctor Garrido, fue testigo de las conversaciones de Rodríguez Demorizi con Trujillo al regreso de su viaje y explica cómo fue llamado por Virgilio Alvarez Pina, encontrándose en su despacho con Rodríguez Demorizi. Según Víctor Garrido, en su viaje a Guatemala y La Habana, Rodríguez Demorizi había traído sendas exposiciones sobre una posible democratización del régimen de Trujillo preparadas por Juan Bosch y Enriquillo Henríquez*. Trujillo desconfiaba de la veracidad de esas propuestas y "fue tan insistente en su interrogatorio a Rodríguez Demorizi que lo exasperó y hubo un momento en que éste le dijo con entereza para mi inesperada, pero que me agradó: "Presidente, usted puede fusilarme, pero yo le he dicho la verdad". Trujillo luego le dijo a Alvarez Pina y a Víctor Garrido: "Creo que me está hablando verdad" y Víctor Garrido, ayudando a Rodríguez Demorizi, opinó igualmente y ya al poco rato Rodríguez Demorizi estaba fuera de sospecha, pero "Había fallado en su intento de democratización" porque esas exposiciones no habían contribuido a ninguna variación del régimen. Víctor Garrido vincula ese incidente con una conversación de Trujillo con José Horacio Rodríguez, sobre las actuaciones de su padre en el extranjero.

Juan Bosch y otros exiliados se enteraron durante su estadía en Cuba (donde se celebraba el Congreso del Exilio Dominicano que coincidió con la visita de Rodríguez Demorizi), de la propuesta de los comunistas cubanos, pues a su regreso a Caracas Juan Bosch escribió dos artículos titulados " ¡Cuidado Comunistas!" y "Así es Trujillo, Comunistas"**, donde les advertía el peligro de pactar con Trujillo. Bosch explicó que "Trujillo está pensando que el rótulo de comunista puede convenirle en estos momentos. Hace algunos días su Secretario del Interior y Policía llamó a un abogado para que organizara un Partido Comunista, un partido de confianza, que sacaría un periódico que Trujillo pagaría, que no contendría propaganda comunista, pero sí podría alabar a Stalin. El abogado no aceptó la propuesta y fue encarcelado". Bosch agregó que lo que Trujillo buscaba era hacer creer al mundo que se estaba democrati-

* "En la Ruta de mi Vida", págs. 195-196.

** "El País", Caracas, 10 y 11 de septiembre de 1944.

Proyecto de Digitalización
Academia Dominicana de la Historia

zando y también buscaba detener la propaganda que se le hacía en el exterior, pues creía, en su ignorancia, que todos los que lo atacaban eran comunistas. "Al tolerar aquí un partido rojo, los del resto del mundo no me harán más acusaciones, e incluso me defenderán de esos desgraciados desterrados que andan por ahí calumniándome miserablemente", puso Bosch esa frase en boca de Trujillo en su artículo. También, según Bosch. Trujillo buscaba conocer a sus enemigos. En la parte más importante del artículo, Bosch advirtió que, por los comunistas no conocer los métodos de Trujillo, verían en esa oferta una oportunidad aprovechable "Y no la hay... Cuidado, comunistas, que con Trujillo no hay negocio bueno... Así es Trujillo, comunistas, no piensen que con él podrán, como con otros dictadores o gobernantes fuertes, disfrutar de libertades que les permitan actuar. Trujillo es una hiena encarnada en un cerdo".

Al mes, el 21 de octubre, ese mismo periódico anunciaba que se habían recibido noticias desde Santo Domingo sobre un pacto entre el Partido Comunista y Trujillo y que Peña Batlle había establecido las bases del mismo en La Habana, cuando asistió a la toma de posesión de Grau San Martín. Agregaba que el pacto no era solamente con Trujillo sino también con Somoza y Carías, tiranos de Nicaragua y Honduras, respectivamente. De las declaraciones anteriores podemos concluir que efectivamente Peña Batlle se entrevistó con José Luciano Franco durante su visita a La Habana, en octubre de 1944, visita que coincidió con el Congreso de Exiliados dominicanos celebrado en la Universidad de La Habana, el cual, según declaraciones de los propios exiliados*, recibió el apoyo de Lázaro Peña, líder de la CTC, controlada por los comunistas**.

Al mes, el Embajador dominicano en La Habana explicaba que tenía información de que en esos días Lombardo Toledano iría a Santo Domingo, pero tampoco esa vez se materializó el viaje. En diciembre, el Embajador soviético en México se acercó otra vez al Embajador dominicano para adelantar la favorable disposición de su gobierno de establecer relaciones diplomáticas con Trujillo, pidiendo el Embajador dominicano instrucciones sobre cómo contestarle. La respuesta fue positiva, y en marzo de 1945, es decir a los tres meses de este nuevo acercamiento, la República Dominicana estableció formalmente relaciones diplomáticas con la Unión Soviética. Al mes siguiente, Trujillo, a través de su Embajador en Washington, invitó al Embajador soviético Gromiko a visitar Santo Domingo. Sin embargo, el establecimiento de relaciones diplomáticas con la Unión Soviética solamente fue autorizado por Trujillo después que su Canciller Peña Batlle consultara personalmente el asunto con el Secretario de Estado norteamericano Stettinius y de recibir la felicitación de éste por esa decisión. Y es que los norteamericanos, habían adoptado compromisos con los soviéticos en Yalta y Posdam que los obligaban a tomar esta actitud en Latinoamérica.

Emilio García Godoy, Embajador dominicano en Washington, invitó a cenar a Gromiko, le habló bien de Trujillo y se quejó del hecho de que ciertos núcleos comunistas en Venezuela y Cuba se alineaban con los exiliados dominicanos para atacar al régimen dominicano, cuando ya la Unión Soviética y Trujillo habían establecido relaciones diplomáticas.

Mientras tanto, en la reunión de la CTAL que había tenido efecto en Cali, en

---

* "El Nacional", Caracas, 9 de diciembre de 1944.

** Sería mucho después apresado cuando el ataque al Cuartel Moncada pero luego soltado.

Proyecto de Digitalización
Academia Dominicana de la Historia

diciembre de 1944, se había decidido enviar una delegación a estudiar la situación obrera en Puerto Rico y Santo Domingo, encargando Vicente Lombardo Toledano de esas labores al líder laboral cubano Juan Arévalo*. Arévalo explicó en una carta al Canciller dominicano que él tenía buenos contactos en Santo Domingo con los grupos laborales y adelantó que hacia mediados de 1945 Lombardo iría a Santo Domingo. Otros documentos indican que Arévalo era un líder corrupto pues en correspondencia que dirigió a Peña Batlle le pidió dinero, supuestamente para las publicaciones socialistas que hacía en Cuba. Sin embargo, escribía en papel de cabecilla de la CTC, como Secretario de Relaciones Exteriores de la misma. Trujillo aceptó que tanto Arévalo como Vicente Lombardo Toledano visitaran la República Dominicana. Sin embargo, Lombardo se encontraba en la reunión de San Francisco y no pudo viajar a Santo Domingo, pero Arévalo sí lo hizo. Su reporte sobre su visita a Santo Domingo, dirigido a Lombardo, fue extremamente laudatorio de Trujillo.

Como resultado del anuncio del establecimiento de relaciones diplomáticas con la Unión Soviética y posiblemente buscando identificar a sus enemigos políticos, Trujillo hizo publicar en la prensa nacional en el mes de junio que la Cancillería necesitaba los servicios de 20 jóvenes dominicanos bilingües para ser utilizados principalmente en la representación diplomática y consular en Rusia. Trujillo creía que estableciendo relaciones diplomáticas con los soviéticos lograría hacerlos desistir de sus contactos con el exilio dominicano y por eso, en el mes de julio, se dirigió al Embajador dominicano en Washington diciendo que tenía absoluta seguridad de que Angel Miolán "está al servicio de la Embajada rusa en La Habana y que frecuentemente la visita", pidiéndole al Embajador que hablara con su colega soviético dándole las quejas de lugar "ya que siendo Miolán Reynoso un enemigo nuestro y nosotros aliados de Rusia, de continuar la situación, no se compadecería con las buenas relaciones políticas entre nuestros dos gobiernos".

Después del contacto de José Luciano Franco con Emilio Rodríguez Demorizi y con el Canciller Peña Batlle transcurrieron nueve largos meses sin nuevos acercamientos hasta que en julio de 1945 el Ministro dominicano en La Habana, el conocido intelectual dominicano Virgilio Díaz Ordoñez, tomó la iniciativa de conversar con el líder comunista cubano Blas Roca**. En su reporte a Trujillo, Díaz Ordoñez hizo referencia al apoyo que los comunistas cubanos estaban dando a los exiliados dominicanos y al daño que le estaba causando a Trujillo, por lo que por eso había decidido sondear a Roca, aunque se cuidó de decirle que hablaba exclusivamente a título personal. Específicamente le preguntó a Blas Roca si la libre organización de los obreros dominicanos en partidos políticos no sería suficiente como para que los comunistas cubanos dejaran de atacar a Trujillo y de respaldar a los exiliados. Roca explicó que el socialismo cubano bajo su dependencia "nunca mira hacia atrás; no mira el pasado de los hombres y los gobernantes, sino su presente y su futuro". Agregó que "fuimos enemigos mortales de Batista hasta el día en que Batista fue generoso y

---

* Juan Arévalo era Presidente de la Federación Obrera Marítima cubana, la cual controlaba los obreros de los muelles y había sido en 1937 un líder socialista pero, al no progresar, se unió al grupo comunista de Marinello. En 1941, sin embargo, rompió con los comunistas y se hizo independiente. Por otra documentación sabemos que su principal contacto en Santo Domingo lo era Don Tito Mella, quien precisamente siempre ha bregado con asuntos marítimos. Arévalo sería asesinado en 1949.

** Pseudónimo usado por Francisco Calverio. Fue secretario general del PSP desde 1934 hasta que, luego de la Revolución del 26 de julio, se creó el nuevo Partido Comunista Cubano, del cual llegó a ser miembro del Comité Central y hasta 1986, Vicepresidente del Consejo de Estado y miembro del Buró Político. Se retiró por edad avanzada durante el Tercer Congreso del Partido. Fue de los principales negociadores con Fidel Castro para entregar el PSP a la revolución triunfante.

Proyecto de Digitalización
Academia Dominicana de la Historia

bueno con los obreros; que combatieron como enemigo a Grau sólo hasta el momento en que Grau escuchó y atendió las demandas obreras. Y que en nada obstaculizarían al gobierno de Trujillo si éste propiciara la libre organización obrera en persecución de más justos jornales y de mejor estandard de vida". Díaz Ordoñez informó a Trujillo y dejó el tema abierto a la posibilidad de futuras conversaciones, en caso de que Trujillo le ordenara reiniciarlas si él así lo disponía "en el plano que su sagacidad tuviera a bien recomendar".

Luego, Díaz Ordoñez sugirió que el Gobierno dominicano gestionara la visita al país de José Luciano Franco, atribuyéndole a su viaje un carácter de exclusivo interés municipal, vinculado a asuntos históricos*. "Este invitado será un engranaje de importancia (de carácter secreto, desde luego) entre nosotros y el núcleo a que me referí".

Trujillo le contestó: "Creo que ha procedido usted bien al facilitar, con la gestión que me reseña, posibilidad de acercamiento a esos sectores. Se me ocurre que se les proponga una intervención directa suya en beneficio de la clase trabajadora dominicana... Sería una forma de colaborar eficazmente y, además, no les quedaría lugar a dudas en cuanto a mis propósitos y a la sinceridad de mis deseos. Que designen un técnico auténtico, bien preparado en cuestiones sociales, para que venga a formar parte como Asesor de la nueva Secretaría de Trabajo y Economía Social... Desde luego, puede usted asegurar que el Sr. Luciano Franco será invitado por el Consejo Administrativo".

En efecto, Franco fue invitado y llegó al país en el mes de agosto de 1945**.

En ese mes Díaz Ordoñez hizo una segunda visita a Blas Roca recibiendo de éste una respuesta favorable a las ideas de Trujillo, agregando que había consultado con su Partido antes de dar esa respuesta. Específicamente dijo que las condiciones generales del "entendido" serían la paralización por parte del Partido Comunista cubano de todo ataque contra el gobierno de Trujillo y "en compensación de esa actitud ellos demandan":

"La libre organización de partidos políticos, incluyendo a aquéllos que se inspiren en ideologías socialistas, amplias garantías para propaganda y acción, siempre actuando dentro de la Constitución y las leyes dominicanas. Se apoyaría desde Cuba las actuaciones de los comunistas dominicanos enviándoles técnicos para comprobar y controlar sus actuaciones y los exiliados dominicanos comunistas se trasladarían con toda garantía a Santo Domingo para poder actuar allí libremente".

Díaz Ordoñez comentó a Trujillo que a su entender la aspiración de los comunistas de establecer un partido en el país no estaba muy lejos del recién llamamiento que había hecho el propio Trujillo a favor de la reorganización de los partidos políticos. Agregó que el regreso de algunos exiliados crearía un efecto desmoralizante entre los restantes y que sus actuaciones en el país no serían peligrosas siempre que actuaran, como se suponía que harían, dentro de la ley. Trujillo le pidió a su Secretario Particular, el refugiado español José Almoina, que le escribiera directamente a

---

* Luciano Franco era colega de Julián Martínez Castells, cabildero y relacionador público de Trujillo en La Habana y Presidente de la Sociedad Colombista Cubana, quien había estado en Santo Domingo en 1945 en una reunión de arqueólogos y hombres de cultura para establecer un patronato interamericano pro-restauración de La Isabela. Martínez Castells estimuló el acuerdo a pesar de ser un hombre de derecha. En una de sus visitas, Luciano Franco vino al país "oficialmente" a la develación de un busto de Maceo.

** Don Emilio Rodríguez Demorizi informó verbalmente al autor que fue testigo de un encuentro entre Luciano Franco y Mauricio Báez en San Pedro de Macorís. Según Almoina, Luciano Franco también habló con Trujillo.

Proyecto de Digitalización
Academia Dominicana de la Historia

Díaz Ordoñez dando su opinión sobre esas negociaciones. Almoina explicó a Díaz Ordoñez que Trujillo aprobaba las gestiones y en términos generales Almoina también apoyó los argumentos de Díaz Ordoñez.

Mientras Díaz Ordoñez conversaba con Blas Roca en La Habana, en Moscú la prensa anunciaba la llegada del Ministro Pérez Alfonseca. Molotov lo recibió en el acto protocolar de presentación de credenciales y el Presidente Kalinin "manifestó enfáticamente la satisfacción justificadamente profunda con la cual el Presidium del Consejo Supremo de la URSS apreciaba la actitud del Presidente Trujillo al acreditar su misión en Moscú", al tiempo que anunciaba que muy pronto acreditaría una misión en Santo Domingo. Al mes de esta presentación de credenciales Trujillo instruía a su Cancillería para que su Ministro en Moscú entregara una nota relativa a "los injustos e infundados ataques que elementos comunistas de algunos países de América han venido realizando contra el Gobierno que preside el Excelentísimo Presidente Trujillo". Específicamente la nota debía referirse a las actitudes de los comunistas en La Habana, Caracas y Bogotá y debería hacer énfasis en lo contrastante de esa actitud con la asumida por esos mismos grupos comunistas frente al Presidente de Haití, a pesar de ser éste un enemigo del comunismo.

No deja de sorprender que mientras Trujillo trataba de detener los ataques de los comunistas cubanos negociando directamente con Blas Roca y pidiendo la intervención de Moscú, los propios exiliados dominicanos se dirigieron al PSP cubano pidiendo la suspensión temporal de esos ataques a través de la estación 1010 por ser demasiado provocadores y perjudiciales a la estrategia que en ese momento estaba desarrollando el exilio dominicano*. En efecto, Trujillo pudo interceptar un telegrama enviado desde Caracas por Angel Miolán y Ramón Grullón dirigido a Fabio Grobart** del PSP. Ambos dominicanos actuaban por instrucciones del recién celebrado Congreso de Exiliados dominicanos.

Después de su reunión de agosto con Blas Roca, Díaz Ordoñez no tuvo ningún contacto adicional con él durante el resto del año y en diciembre de 1945 escribió a José Almoina explicando que, hasta ese momento, la táctica que había adoptado había sido exitosa pues se había logrado disminuir los ataques contra Trujillo, tanto de los exiliados como de los comunistas cubanos y se había logrado dividir al exilio en Cuba, básicamente en tres grupos: El de Miolán, el de Bosch y el de Jimenes Grullón. Además, el PSP cubano seguía favoreciendo el acercamiento con Trujillo, aunque estaban estudiando con cautela la situación. Almoina contestó a Díaz Ordoñez significando su complacencia con los acontecimientos agregando que: "El plan nuestro sigue siendo el de disgregar a los exiliados, procurando que la separación y distanciamiento de sus grupos sea cada vez más profundo y definitivo y al mismo tiempo procurar que el descrédito con los elementos políticos cubanos de esos mismos grupos se haga cada vez más decisivo". En su carta, Almoina especificó que había hablado en varias ocasiones con José Luciano Franco durante su visita a Santo Domingo.

Este intercambio de correspondencia entre Almoina y Díaz Ordoñez, en diciembre de 1945, coincidió con la agitación laboral en los ingenios y con la solicitud de Trujillo a sus administradores de que le ayudaran a identificar a los "comunistas"

---

* Desconocemos los detalles de esa estrategia, presumiblemente diferente de la de los grupos comunistas dominicanos y cubanos.

** Cofundador del Partido Comunista Cubano en 1925. Actualmente es miembro de su Comité Central y Presidente del Instituto para el Estudio del Movimiento Marxista-Leninista en Cuba, y héroe de la Revolución Cubana.

Proyecto de Digitalización
Academia Dominicana de la Historia

en los mismos, así como con la entrega del famoso "Aide Memoire" por parte de Spruille Braden donde no sólo los norteamericanos se negaban a vender armas a Trujillo sino que le indicaban claramente que preferían mantener relaciones con gobiernos democráticos. Trujillo se vio forzado a autorizar aumentos sustanciales en los salarios azucareros al tiempo que Mauricio Báez se asilaba. El periódico "La Opinión" pudo criticar por breve tiempo al gobierno y la oposición interna se envalentonó a pesar de que la represión se hizo más fuerte. Es en medio de este ambiente caldeado, en marzo de 1946, a los tres meses del intercambio Almoina/Díaz Ordoñez, que Ramón Marrero Aristy efectuó su primer viaje a La Habana como emisario de Trujillo encargado de negociar el acuerdo con los comunistas cubanos y dominicanos, para así concretar lo iniciado ya por José Luciano Franco con Emilio Rodríguez Demorizi y luego secundado por Peña Batlle y más tarde por Virgilio Díaz Ordoñez*.

En una carta de Marrero Aristy al dictador, desde La Habana, después de explicarle sobre sus contactos acerca de asuntos laborales con el personal del Ministerio de Trabajo, informó que se acercó a José Luciano Franco, aparentemente en su condición de dirigente de la Sociedad Colombista Panamericana, pero realmente para lograr que éste lo pusiera en contacto con los líderes políticos del PSP, específicamente con Juan Marinello, a quien Marrero Aristy había conocido en 1943 en un viaje previo a La Habana**. A los pocos días le decía eufórico a Trujillo: "Tengo la satisfacción y el honor de comunicarle que estamos en el camino —un camino ancho y claro— de convertir en amigos y aliados a los sectores obreros y comunistas de este país". En efecto, logró entrevistarse con Blas Roca, Secretario General del PSP y con José Morera, uno de los altos dirigentes de la CTC. Fue curiosa la forma en que logró esa cita, pues no había tenido éxito a través de José Luciano Franco, sino que estando en un restaurante los mozos lo identificaron como el Subsecretario de Trabajo de Trujillo y se pusieron a hablar con él. Uno de ellos, de apodo Mayarí, era del PSP, y fue la persona que le consiguió la cita al informar de sus propósitos a la alta jerarquía del PSP y de la CTC. Después de tres días de negociaciones con Blas Roca se acordó enviar, bajo el pretexto de celebrar un congreso obrero, a una delegación obrera cubana acompañando a los líderes comunistas dominicanos exiliados en Cuba. Marrero le envió un cable cifrado a Trujillo informándole: "Creo estamos en camino anular totalmente ataques en sectores vitales. A mi entender considero conveniente iniciar tregua periodística allá, en señal nuestra buena voluntad". La idea era detener los ataques en ambos lados, hasta que culminaran las negociaciones. Por carta Marrero Aristy le agregaba a Trujillo: "Este arreglo con los comunistas nos traerá beneficios incalculables y dejará definitivamente tambaleando a los grupos de Bosch, Lara, y muchísimos otros, ya que los partidos comunistas y los núcleos obreros recibirán órdenes de rechazar toda proposición de ataques al gobierno de Su Excelencia... A ello se añadiría que en las esferas de influencia del comunismo, tampoco podría atacársenos".

A los once días, Marrero Aristy estaba de regreso en Santo Domingo, donde recibió una gran decepción pues en su ausencia no sólo la prensa dominicana había ini-

* José Almoina, en un reporte confidencial que escribió en julio de 1947, cuando ya había roto con Trujillo, explica que otro intermediario en esta negociación con los comunistas cubanos fue un refugiado comunista español que había venido a Santo Domingo, llamado Manuel Trueba. Almoina también reportó que el cabildero de Trujillo Joseph Davies, Embajador norteamericano en Moscú hasta 1944, al visitar a Trujillo en febrero de 1946, se detuvo en el aeropuerto de La Habana, donde "por coincidencia" se encontró con Marinello.

** Marinello era Presidente del PSP y fue su candidato en las elecciones presidenciales de 1948. Con el triunfo de Fidel Castro llegó a ser miembro del Politburó del Partido Comunista Cubano.

Proyecto de Digitalización
Academia Dominicana de la Historia

ciado un ataque contra los comunistas cubanos a través de una serie de editoriales, sino que Trujillo no lo recibía. Consideró que su gestión no había sido aprobada y así se lo hizo saber a Trujillo en una carta donde se protegía a sí mismo al decir: "Haya sido cual fuere mi esfuerzo en favor de un entendimiento de largas proyecciones entre nosotros y nuestros adversarios, el sentido del honor, la disciplina y la lealtad, en el caso de una ruptura definitiva, me alínean irretractablemente a su lado". A pesar de ese introito, su carta proseguía explicando en qué consistió el acuerdo que había logrado, al tiempo que lo defendía especificando que ya habían cesado los ataques por el lado cubano. A modo de colofón, terminó la misma con una novelística descripción de un encuentro que supuestamente tuvo con Juan Bosch en La Habana.

Trujillo aprobó el acuerdo pues a los cinco días de su carta, Marrero Aristy partió de nuevo hacia La Habana con instrucciones de proseguir la negociación. Allí se encontró con una nueva dificultad pues Mauricio Báez no había aceptado la idea de detener los ataques contra Trujillo y con motivo de la celebración del 1ro. de Mayo, día de los trabajadores, leyó un mensaje por la estación 1010 dirigido a los obreros dominicanos donde criticaba al dictador. A pesar de eso, el tirano autorizó que se invitara a los comunistas cubanos y dominicanos a venir a Santo Domingo. En este segundo viaje Marrero Aristy, además de negociar con los cubanos lo hizo también, acompañado por Díaz Ordoñez, con los comunistas dominicanos, específicamente con Ramón Grullón, quien le prometió que los ataques de Mauricio Báez no volverían a repetirse. En esta ocasión, José Luciano Franco sirvió de enlace entre el PSP y la CTC. Mientras tanto, en Santo Domingo, Trujillo pronunciaba su célebre discurso "socialista" donde hablaba bien de la Unión Soviética y del Marxismo. Así probaba su "buena fe" a los cubanos. Al poco tiempo, sin embargo, Viriato Fiallo y otros miembros de la oposición interna no comunista fueron apresados. Bonilla Atiles fue agredido públicamente y se descubrió y eliminó el complot militar encabezado por el Capitán Eugenio de Marchena. Fue dentro de este ambiente que Marrero Aristy efectuó su tercero y más largo viaje a Cuba (entre el 6 y el 22 de junio) durante el cual se llegó al acuerdo en forma definitiva. Entre los dominicanos con quien negoció se encontraban Ramón Grullón, Pericles Franco Ornes, Francisco Henríquez Vásquez y Mauricio Báez. Como resultado del mismo, a los pocos días, acompañados por los dirigentes obreros comunistas cubanos, regresaron al país Ramón Grullón y Mauricio Báez ante todo para preparar el Congreso Obrero e iniciar sus actividades políticas.

Bajo el manto de actividades puramente culturales llegó también al país José Luciano Franco, quien habló con el Secretario de Estado de la Presidencia y posiblemente con el propio Trujillo, para dejar bien aclarados los términos del acuerdo*.

A los pocos días de su llegada, los exiliados dominicanos anunciaron públicamente la creación de su partido. Sería el primer partido verdaderamente de oposición que se establecería públicamente en el país en 16 años, y su publicación "El Popular" sería el primer periódico de oposición. No pasaron muchos días en celebrar

* Vino el 21 de julio acompañado de otro conocido intelectual cubano, Don Emilio Roig Leuchsenring. Como excusa de su viaje dijeron que habían venido al país para invitar a Emile de Boyrie Moya y a Walter Palm al Primer Congreso Arqueológico que se celebraría en Honduras y al Consejo Administrativo del Distrito Nacional para asistir al Segundo Congreso Histórico Municipal, a celebrarse en New Orleans. Don Emilio Roig (1889-1964), periodista y escritor, formó parte de la vanguardia intelectual cubana siendo compañero de Julio Antonio Mella, Juan Marinello y Alejo Carpentier. Sufrió cárcel y exilio. Fue gran admirador de Sandino y gran crítico de la Enmienda Platt y del imperialismo norteamericano. Apoyó la independencia de Puerto Rico. Fundó el Museo de La Habana y la Oficina del Historiador, de esa ciudad. Según Tad Szulc ("Fidel, a Critical Portrait", pág. 131) fue miembro militante y simpatizante del Partido Comunista Cubano. En consecuencia, los dos intelectuales cubanos que vinieron al país en 1946 eran miembros militantes del PSP cubano.

Proyecto de Digitalización
Academia Dominicana de la Historia

su primera manifestación, la cual también constituiría el primer acto público de oposición al régimen en igual cantidad de años. Mauricio Báez fue golpeado y encarcelado por breve tiempo después de esta primera manifestación, pues la represión se iniciaba. Varios comunistas fueron apresados pero el Congreso Laboral, con la asistencia y ayuda de los comunistas cubanos, pudo celebrarse e incluso varios comunistas dominicanos fueron elegidos en posiciones directivas. Francisco Henríquez Vásquez también regresó de Cuba. El Embajador dominicano en Washington, por su lado, anunció que dos ciudadanos soviéticos pertenecientes a una organización que hacía compras "y que frecuentemente mezclan la propaganda política con los negocios visitarían el país".

A principios de octubre, Pericles Franco Ornes quien se había quedado temporalmente en Cuba, escribió a Roberto McCabe, uno de los miembros de la Junta Directiva del PSP, aconsejándole que había que "evitar toda clase de desórdenes". Sin embargo, Trujillo ya pensaba en acabar con el "experimento comunista" de apertura democrática y reinició su campaña anticomunista. Había quedado sorprendido por el surgimiento a la luz pública de otro grupo de oposición con el cual no había pactado: La Juventud Democrática. El 26 de octubre, al celebrarse la segunda manifestación del PSP y también de la oposición en el Parque Colón, que terminó con policías secretos golpeando a los oposicionistas y éstos iniciando una marcha por toda la ciudad incluyendo paradas frente a las embajadas, e incluso cerca de donde estaba Trujillo, éste decidió que definitivamente el experimento había fracaso y los directivos del PSP y de Juventud Democrática fueron apresados (incluyendo a Mauricio Báez), y otros lograron asilarse. Esta manifestación y sus consecuencias, tuvo fuertes repercusiones en la prensa internacional.

A raíz de este acontecimiento, que no estaba en los planes de los que negociaron en La Habana, Marrero Aristy hizo su cuarto viaje a Cuba. Allí encontró que el periódico comunista "HOY" había sido el último en hacerse eco de los escandalosos asuntos que habían ocurrido en Santo Domingo, aunque su Director, Aníbal Escalante*, dijo a Marrero Aristy que "en Santo Domingo había fracasado el ensayo democrático y se volvía a la situación anterior". Marrero Aristy trató de convencer a Escalante y también a Blas Roca de que Trujillo había mantenido su palabra y sus garantías y que los desórdenes y la violencia no eran pruebas en contrario pues la culpa la habían tenido los comunistas dominicanos por su "torpeza" y por haberse apartado de la línea de conducta aconsejada desde Cuba. Blas Roca explicó que su periódico tenía que protestar: "Qué íbamos a hacer si no queríamos quedar desacreditados? Nosotros nos hemos convertido aquí y ante el continente en *fiadores* del cambio operado en Santo Domingo. Hemos sido los únicos en aceptar la palabra de Trujillo"**. Marrero Aristy recomendó a Trujillo, para echarle aceite a las aguas agitadas y para que siguiera el experimento, que los dominicanos apresados fueran tratados "como simples escandalizadores y autores de riñas", de manera que no fueran acusados de atentar contra la seguridad del Estado y para que su prisión fuera breve. Habló también con Pericles Franco Ornes y con Rafael A. Quenedit. Le reportó a Trujillo que tanto los comunistas cubanos como los antes referidos dominicanos pe-

* Uno de los líderes comunistas más ortodoxos y seguidor de lá línea soviética. Luego se opondría en 1959 a las expropiaciones, por miedo a la reacción de la burguesía. En 1968 trató de dar un golpe de Estado contra Fidel Castro dentro del propio Partido Comunista, tratando de pasar el poder de la revolución a los viejos grupos comunistas. Castro lo acusó públicamente de "contrarrevolucionario". Fue arrestado junto con otros 36 y condenados a quince años de prisión. Murió administrando una finca estatal.

** APN-APG-Marrero Aristy. Octubre 30, 1946. 14447. Reproducido en este libro. Ver. págs. 130-135.

Proyecto de Digitalización
Academia Dominicana de la Historia

dían calma y que continuara el acuerdo. Trataba de darle a Trujillo la impresión de que en Cuba realmente se creía que el problema se debía a la "torpeza" de los dominicanos. La realidad era que Pericles Franco Ornes en su boletín "Noticias de la República Dominicana" denunciaba que se intentaba "reestablecer el imperio del terror", que las versiones oficiales de los hechos eran calumniosas y que en el Parque Colón se había tratado de reproducir el "incendio del Reichstag" de Hitler.

Marrero Aristy tuvo cierto éxito, pues los jóvenes apresados fueron liberados y los refugiados salieron de las embajadas. Juventud Democrática sacó el primer ejemplar de su periódico oposicionista y también logró su primera manifestación. Cuando Marrero regresó a Santo Domingo tuvo una larga conversación con Ramón Grullón, Roberto McCabe y Silo García Bencosme, acusados de planear matar a Trujillo. Marrero escribió al tirano explicándole que los muchachos alegaban que no eran unos "loquitos" como para hablar de esas cosas mientras estuvieran en la cárcel*.

En el mes de diciembre se iniciaron los rumores de una invasión desde el extranjero (nueve meses antes que abortara Cayo Confites) y tanto el PSP como la Juventud Democrática negaron públicamente que la apoyaban como, en efecto, no lo hacían pues, primero, probablemente desconocían si era cierto o no que se estuviese preparando y, aún si lo supieran, estarían en contra de ella pues la estrategia era la de actuar abiertamente en el país y no apelar a la lucha armada.

Durante el mes de enero de 1947, Trujillo intensificó la represión contra el PSP y la Juventud Democrática, al tiempo que instruía al Ministro dominicano en Moscú que abandonara su cargo, el cual apenas había desempeñado durante dieciséis meses y se trasladara a Brasil. A pesar del asesinato de dos miembros del PSP, sus periódicos continuaban saliendo así como el de Juventud Democrática y ambos grupos se unieron bastante en sus propósitos y en sus planes coincidiendo con los ataques del Partido Dominicano contra el comunismo. Mientras tanto, los Estados Unidos apoyaban a los grupos anticomunistas en Grecia en una actitud que ya hacía prever el próximo advenimiento de lo que luego se llamaría la guerra fría.

Fue dentro de este ambiente de tensiones que Marrero Aristy efectuó su quinto viaje a Cuba, pero esta vez como delegado a un Congreso de la Sociedad Interamericana de Prensa (SIP). Fue acompañado por otro conocido intelectual dominicano: Héctor Incháustegui Cabral. En La Habana encontraron que altos ejecutivos del PSP y de la CTC habían criticado públicamente los atropellos de Trujillo contra el PSP dominicano. Por otro lado, la propia posición de los comunistas cubanos se había debilitado mucho pues el Presidente Grau San Martín había insinuado que buscaría reelegirse y los comunistas anunciaban públicamente su intención de retirarle el apoyo y consecuentemente salir del gobierno.

Marrero Aristy, tratando todavía de salvar el pacto y posiblemente la vida de los comunistas dominicanos, se entrevistó otra vez con Blas Roca y con Pericles Franco Ornes explicándoles que Trujillo no quería terminar con los comunistas dominicanos y con el acuerdo, pero que éstos habían actuado fuera de las normas establecidas en el mismo**. Reiteró que los comunistas dominicanos podrían participar en las elecciones que iban a tener lugar dentro de cinco meses, pero siempre que actuaran dentro de la Constitución y sin apelar al terrorismo y la violencia. Pericles Franco Ornes, Marrero Aristy y Blas Roca convinieron en la utilidad de una conven-

* APN-APG-8 de noviembre de 1946. Marrero Aristy. 14447. Reproducido en este libro. Ver págs. 138-140.

** APN-APG-31 de enero 1947. Marrero Aristy. 14447. Reproducido en este libro. Ver págs. 141-144.

Proyecto de Digitalización
Academia Dominicana de la Historia

ción del PSP dominicano en Santo Domingo con la asistencia de observadores comunistas extranjeros, básicamente de Cuba y los Estados Unidos, así como de una entrevista entre los directivos del PSP dominicano y Trujillo para definir de nuevo los términos del acuerdo. Marrero Aristy aconsejó a Trujillo que aceptara esto, para frenar el resurgimiento de los ataques en su contra desde Cuba y otros países, pues no convenía por razones de imagen externa romper con los comunistas cubanos en un momento tan cercano a las elecciones en las cuales Trujillo buscaba "reelegirse"*.

En el Congreso de la SIP, Pericles Franco Ornes protestó por los atropellos contra los distribuidores del periódico "El Popular", órgano de su partido.

Marrero Aristy regresó al país y durante los meses de febrero y marzo la represión se hizo todavía más violenta, con más apresamientos a pesar de que las publicaciones del PSP y la Juventud Democrática todavía seguían saliendo a la luz pública. Fue en ese difícil momento, el 16 de marzo, que Pericles Franco Ornes regresó al país. El PSP organizó movilizaciones en Villa Consuelo y cuando Trujillo anunció que sería candidato en las elecciones, sugirió que éstas fueran pospuestas. En el ambiente internacional, el anticomunismo se intensificó con el nombramiento del General Marshall como Secretario de Estado norteamericano y los discursos del Presidente Truman anunciando su política anticomunista en Europa, formalizándose así el inicio de la guerra fría. Pero no sólo los comunistas cubanos habían reiniciado sus ataques contra Trujillo, sino que también la prensa comunista haitiana lo atacaba. En Cuba, al tiempo que Grau San Martín denunciaba públicamente que Trujillo estaba complotando para derrocarlo, lo cual era cierto, el Jefe del Ejército, Genovevo Pérez Dámera viajaba a Washington a solicitar armas para combatir a los comunistas cubanos, ordenándole al ejército preparar listas de comunistas en todo el país. Para complicar más las cosas, el Cónsul dominicano en La Habana reportaba a Trujillo que grupos comunistas cubanos planeaban atentados terroristas contra la Legación dominicana en represalia por el apresamiento de líderes comunistas en Santo Domingo, pidiendo fondos para protegerse y para intensificar las labores de los servicios de inteligencia a su cargo**.

Abril de 1947 fue el mes del desmoronamiento del PSP en Santo Domingo. Cuando el Partido supo que Francisco Henríquez Vásquez planeaba salir del país lo expulsó, pues su membresía estaba fuertemente dividida entre los que consideraban que las condiciones habían empeorado a un nivel tal que era un suicidio quedarse en el país y los que mantenían que la lucha sólo podía hacerse internamente y no desde el exilio. Mauricio Báez y Dato Pagán Perdomo compartían la opinión de los primeros y se asilaron, mientras que Freddy Valdez opinaba como los segundos y junto con otras 44 personas, grupo que incluía a los principales directivos del PSP y Juventud Democrática, fue apresado***. El Gobierno dominicano criticaba acremen-

---

* Pericles Franco Ornes comentó al autor:
"En la reunión mencionada le comuniqué a Marrero mi intención de regresar a Santo Domingo para sumarme a la lucha del PSP dominicano. Marrero manifestó francamente que lo consideraba imprudente, peligroso, con lo cual confesaba su opinión de que las cosas no estaban saliendo como se deseaba, de que todo estaba a punto de fracasar. Dio a entender que no creía que mi participación en los acontecimientos pudiera tener gran influencia. Tuve la impresión de que Marrero no representaba ni servía los intereses de Trujillo".

** APN-APG-Marzo 16, 1947. 944. Consulado en La Habana.

*** Pericles Franco Ornes informó al autor: "Desde el principio mismo de la lucha legal en el seno de la dirección del PSP se desarrollaron múltiples discrepancias y confrontaciones debidas, a mi entender, a antagonismos personales, a la falta de un liderato vigoroso y a la evidente incapacidad de resistir la represión como organización de combate. Antes del regreso de Chito al país celebramos en La Habana una conferen-

Proyecto de Digitalización
Academia Dominicana de la Historia

te a través de la prensa al PSP y a Juventud Democrática, quienes en sus publicaciones insistían en la necesidad de posponer las elecciones. Ya en esos momentos el PSP y Juventud Democrática se habían acercado tanto que firmaban manifiestos conjuntos criticando tanto las detenciones como al propio Trujillo, planteándose entre ellos un frente unido.

Si la situación se hacía difícil para los comunistas dominicanos, lo mismo ocurría en esos momentos con sus mentores y guías en La Habana. En efecto, siguiendo la línea dura trazada por Truman y Marshall, Grau San Martín había decidido, al igual que Trujillo, terminar su luna de miel con los comunistas. Inició una violenta pugna para quitarles el control de la CTC y pasarlo a su propio partido, creándose un ambiente de extrema violencia que incluyó asaltos con muertos y heridos por parte de la Policía a los locales de la CTC y del PSP. Los comunistas cubanos decidieron mandar delegados a varios países de América Latina explicando lo que sucedía para así lograr apoyo, pero ya la represión a nivel continental era generalizada. En fin, la guerra fría había cerrado el capítulo de los frentes populares latinoamericanos. Ante esos acontecimientos poco podían hacer Blas Roca y Juan Marinello para ayudar a los comunistas dominicanos igualmente asediados.

En esos días Trujillo mandó a Marrero Aristy a La Habana en su sexto viaje en trece meses. Pero era un viaje de simple observación, para reportar sobre la situación política cubana y especialmente sobre la represión ordenada por Grau y el Jefe del Ejército contra los comunistas*. Marrero Aristy informó a Trujillo: "Hace dos días que los comunistas parecieron dispuestos a dar la batalla. Hoy aparecen mansos y serenos". Terminó su carta diciendo: "He evitado meticulosamente establecer contacto con nadie... No nos conviene que un funcionario de mi categoría aparezca en conversaciones con elementos de ningún sector... Veo los toros desde primera fila"**.

Y es que, ¿de qué podía ya hablar Marrero Aristy con los comunistas cubanos cuando éstos luchaban, al igual que los dominicanos, por su propia supervivencia física? Que sepamos Marrero Aristy nunca volvió a tener contactos con los líderes del PSP cubano.

En el mes de mayo se efectuó la destrucción total del PSP en Santo Domingo, simultáneamente (y no fue coincidencia) con la renuncia de Spruille Braden en el Departamento de Estado, el gran enemigo de Trujillo. El dictador entonces criticó públicamente al comunismo y acusó a los comunistas mexicanos de planear enviar armas a los comunistas dominicanos. Francisco Henríquez Vásquez logró salir del país y Mauricio Báez y Dato Pagán también fueron expulsados del partido por haber optado por asilarse. Luego partirían también hacia el exilio. Los mítines programados por el PSP tuvieron que ser suspendidos y su periódico "El Popular" dejó de salir. Trujillo "ganó" tranquilamente sus elecciones utilizando a dos sumisos partidos de bolsillo como "oposición" mientras que lo único que pudo hacer el PSP fue lla-

---

cia (que había sido convocada para examinar la cuestión del pacto) en la que intentamos explicar y fundamentar nuestra política. El documento redactado y aprobado en esa Conferencia, a la cual asistió Carlos Rafael Rodríguez, del PSP cubano, fue enviado a Santo Domingo pero ya las condiciones existentes no permitieron su estudio y en realidad no tuvo ninguna influencia. La crisis se precipitó y apenas tuvimos tiempo para redactar y publicar en El Popular una declaración que acusaba directamente a Trujillo de la criminal represión desatada contra nosotros".

* Según Almoina, "los viajes de Marrero no se limitaron al pacto sino que se adentró en las diferencias existentes en el seno de las organizaciones cubanas y produjo informes valiosísimos para que Trujillo pulsase el estado de la opinión obrera tanto política como sindical y del estudiantado" ("Una Satrapía en el Caribe", pág. 166).

** APN-APG-8 de abril de 1947. Marrero Aristy. 14447. Reproducido en este libro. Ver págs. 150-153.

Proyecto de Digitalización
Academia Dominicana de la Historia

mar a la abstención. Con la guerra fría en pleno apogeo ya no era necesario dar "para consumo externo" las apariencias de una apertura democrática. Más de cincuenta directivos del PSP y de Juventud Democrática estaban presos.

Pericles Franco, en una carta interceptada por Trujillo, escrita desde Santo Domingo con membrete del PSP y dirigida a un comunista cubano en La Habana llamado Flavio Bravo* explicaba que: "Aunque no estoy seguro de que esta carta llegue a tus manos, hago el intento... Ayer, amigo mío, contemplamos la farsa electoral. La mitad de nosotros desde la celda, la otra mitad bajo la meticulosa vigilancia de los espías". Agregaba, sin embargo: "En un ambiente de franca persecución terrorista las bases no dejan de manifestar sus simpatías por nuestro partido... Marchamos adelante!". Pero, terminó explicando: "Mi situación "legal" es delicada. Se prepara un proceso criminal para condenarme a treinta años!".

En su desesperación, algunos comunistas dominicanos acudieron a Marrero Aristy. Tal fue el caso de Roberto McCabe, quien anunció que pensaba irse al extranjero y abandonar la política. Según Marrero Aristy, en carta a Trujillo, McCabe le había dicho: "Yo quiero que algún día se comprenda el crimen que se cometió al desviar al partido hacia una oposición intransigente y estúpida"**. La intervención de Marrero Aristy aparentemente fue efectiva pues McCabe pudo salir del país sin tener que asilarse.

En junio y julio de 1947 desapareció toda actividad pública de la oposición. Sus periódicos dejaron de salir y las sedes de sus partidos fueron destruidas por agentes de la represión, al tiempo que el Congreso de Trujillo prohibía el comunismo y acusaba a toda la oposición de serlo.

Dos meses después fracasaría Cayo Confites.

Proyecto de Digitalización
Academia Dominicana de la Historia

---

* APN-APG-17 de mayo de 1947. Franco Ornes, Pericles. 1348. Reproducido en este libro. Flavio Bravo era en ese entonces Secretario General de la Juventud Socialista, formada por grupos universitarios. En la Universidad conoció a Fidel Castro en 1946-47. En 1956 el PSP cubano, conociendo su amistad con Castro, lo envió a México para tratar de convencer a Castro de posponer su expedición armada por no existir "condiciones objetivas" para una revolución. Una vez triunfó la revolución, organizó la primera escuela de instrucción marxista para los rebeldes del movimiento 26 de Julio. Luego participó en el conflicto armado en Angola. Actualmente es Presidente de la Asamblea Nacional y del Consejo de Estado, así como miembro del Comité Central del Partido Comunista Cubano.

** McCabe y Marrero Aristy eran primos. Según Pericles Franco Ornes, en comentario al autor, era posible que semejantes expresiones sirvieran para facilitar su salida del país.

LA OPOSICION AL ACUERDO

En este capítulo trataremos de determinar quiénes se opusieron a este acuerdo y las motivaciones tras su actitud.

Analizaremos tres grandes grupos.

1. La actitud frente al acuerdo dentro de la oposición. Analizaremos los puntos de vista:

a) Del exilio.
b) De los grupos de oposición interna no comunistas.
c) De los grupos comunistas de oposición.

2. Las opiniones adversas al acuerdo dentro del propio régimen de Trujillo.
3. La opinión del Gobierno norteamericano.

Proyecto de Digitalización
Academia Dominicana de la Historia

LA ACTITUD DEL EXILIO

Con pocas excepciones la actitud del exilio no comunista fue totalmente contraria al acuerdo con Trujillo y en general contraria a aceptar garantías de Trujillo para regresar al país y luchar desde aquí.

Esa actitud se hizo evidente en 1943 cuando el PRD, en una acción encabezada por Juan Bosch, le prohibió a Angel Miolán que acompañara a Lombardo Toledano a Santo Domingo. Luego, en septiembre de 1944, cuando se filtraron rumores de los primeros contactos entre representantes de Trujillo y los comunistas cubanos, Juan Bosch escribió varios artículos donde, con dramatismo, alertaba a los comunistas sobre el error de pactar con Trujillo. Como ya hemos visto, Bosch explicó que Trujillo lo que buscaba era crear, para consumo externo, una falsa imagen de apertura democrática, detener la propaganda antitrujillista desde el exterior e identificar a sus enemigos dentro del país.

Pocos meses después, cuando en mayo de 1945 Trujillo invitó a los oposicionistas a que regresaran al país para participar en las elecciones de 1947, todos los grupos del exilio rechazaron esa propuesta. Luego, en enero de 1946, Juan Bosch y Buenaventura Sánchez tuvieron una reunión en Curazao con un representante de Trujillo que los invitó a que regresaran al país. También rehusaron*.

* Ver nuestra obra "Los Estados Unidos y Trujillo 1946", así como el libro de Andrés Julio Espinal "Trujillo, Bosch y Yo", Impresora Arte y Cine, 1971.

En mayo de 1946, cuando las negociaciones del acuerdo estaban llegando a su fin, otro exiliado, Quillo Henríquez, padre de Francisco Henríquez Vásquez, del PSP, expresó en una carta pública al líder político cubano Eduardo Chibás su "asombro ante los rumores de que los comunistas estaban estudiando un acercamiento o tregua con Trujillo. Este es inútil e ingrato empeño. Los revolucionarios en Santo Domingo y fuera de allí, la opinión continental, pasará por encima de tal proyecto. Más bien me inclino a creer que sean rumores falsos... Hay cosas que no se pueden hacer, ni siquiera invocando la "táctica" más científica. –Con el enemigo no se puede hacer frente único!"*.

Coincidiendo con el acuerdo entre Marrero Aristy y los comunistas, Trujillo invitó de nuevo al exilio a regresar y otra vez su propuesta fue rechazada.

Esta actitud de hostilidad hacia el pacto provocó, tal y como lo buscaba Trujillo, unos ataques muy fuertes de parte de los comunistas cubanos contra Juan Bosch y el resto del exilio calificándoles de "aventureros reaccionarios". El periódico "Quisqueya Libre", editado por el exilio no-comunista en La Habana, en un "llamamiento a los comunistas dominicanos" mencionó que estos habían "mantenido una política de agresión pública y privada contra organizaciones que trabajan en el exilio". Ya previamente, por su parte, los exiliados no comunistas habían declarado: "Primero Nicaragua, luego Brasil y ahora la República Dominicana, Lombardo Toledano y sus amigos comunistas se han convertido en los técnicos para la salvación de las tiranías latinoamericanas". Sin embargo, hubo excepciones. El 13 de septiembre de 1946 en el periódico "Ultimas Noticias" de Caracas, el exiliado dominicano no comunista Dr. Ramón de Lara dijo que tenía absoluta confianza en los elementos que habían tomado la iniciativa de promover la legalización del PSP. "Yo tengo una absoluta confianza en los elementos que han tomado esta iniciativa que como Ramoncito Grullón, Pericles Franco y Tito (sic) Henríquez son personas incapaces de venderse a Trujillo... Yo no pienso que ellos hayan hecho ninguna clase de concesiones vergonzosas. Si logran establecer en la República Dominicana un partido que actúe con plena libertad, habrán prestado un servicio a la democracia".

Los exiliados consideraban que Trujillo buscaba dar la impresión, para consumo externo, de una apertura democrática y que hacerle el juego era favorecerlo, pues se reducirían las presiones internacionales para una intervención multilateral contra Trujillo. Recuérdese que en 1945 tanto Angel Morales como Viriato Fiallo habían pedido a los norteamericanos que encabezaran una acción multilateral de intervención basada en lo propuesto en la Séptima Conferencia Interamericana que había tenido lugar en Montevideo, en noviembre de ese año y, además, por lo discutido en la Conferencia de Chapultepec. La estrategia era provocar la represión en Santo Domingo para reforzar las presiones a favor de la intervención. En consecuencia pactar con Trujillo y hacer una abierta oposición interna iba totalmente en contra de esa estrategia. Es irónico, sin embargo, que la represión contra los comunistas hacia finales de 1946 fue lo que empujó al Embajador norteamericano en Santo Domingo a pedir a sus superiores, sin éxito, la intervención multilateral, lo que no había logrado la oposición no comunista meses antes cuando Viriato Fiallo habló con ese mismo Embajador.

Existían otras consideraciones en la mente de los exiliados antitrujillistas para oponerse al pacto. Los planes de una invasión ya se habían iniciado en fecha tan

* Frase importante.

Proyecto de Digitalización
Academia Dominicana de la Historia

temprana como enero de 1945*. La presión internacional y el levantamiento armado era la táctica del exilio no comunista mientras que la del exilio comunista era buscar apoyo dentro de las masas dominicanas,actuando dentro del país para tener fuerza política el día que el régimen cayera. Si los exiliados no comunistas planeaban llegar al país con las armas en las manos para derrocar a Trujillo peleando, la táctica del exilio comunista fue combatir políticamente a Trujillo desde el país**.

Las huelgas azucareras de principios de 1946 continuaron, a pesar de haberse logrado los objetivos sindicales, precisamente porque los exiliados no comunistas habían pedido que las mismas siguieran en en vista de la inminente invasión.

LA ACTITUD DE LOS GRUPOS DE OPOSICION INTERNA NO COMUNISTAS

En aquella época, como luego veremos, existían varios otros grupos clandestinos de oposición no ligados al PSP o a Juventud Democrática. Ninguno de ellos aceptó salir de la clandestinidad y actuar abiertamente, tal y como lo hizo el PSP. Es más, en febrero de 1946 José Antonio Bonilla Atiles rehusó públicamente endosar la reelección de Trujillo por lo que fue asaltado en la vía pública, teniendo que refugiarse en una Embajada para luego abandonar el país. Tanto Viriato Fiallo como el Dr. Eduardo Read Barreras fueron encarcelados ese mismo año. El fracasado complot militar encabezado en junio de 1946 por el Capitán Eugenio de Marchena probablemente no tuvo relación importante con la oposición interna civil.

Estos grupos, que mantenían contactos con el exilio no comunista, sabían sobre los planes de una invasión y buscaban la intervención multilateral. En consecuencia, por las mismas razones esgrimidas por Bosch y otros exiliados, también se oponían al pacto con Trujillo y a una oposición en forma abierta.

Un caso muy especial fue el de Juventud Democrática, grupo de estudiantes universitarios y de jóvenes profesionales quienes, sin haber pactado previamente con Trujillo, a los dos meses de salir a la luz pública el PSP y poco después de su primera manifestación así como del Congreso Laboral, sacó su propio periódico y celebró sus propios mítines. Esto desagradó mucho a Trujillo pues no había acordado en La Habana permitir el surgimiento público de un segundo grupo.

Hasta dónde el PSP controlaba las actuaciones de JD es un tema muy polémico. En opinión de Germán Emilio Ornes Coiscou***, "aunque su Presidente, el Dr. Virgilio Díaz Grullón y muchos de sus líderes no eran comunistas, no hay dudas de que su base estuvo fuertemente infiltrada por los rojos". En una carta de Pericles Franco

---

* Ver nuestra obra "Los Estados Unidos y Trujillo 1945", pág. 113.

** Sin embargo, en la expedición de Cayo Confites, después de fracasado el acuerdo de La Habana, estuvieron algunos miembros del PSP que habían logrado salir de Santo Domingo, como es el caso de Dato Pagán Perdomo, Mauricio Báez y Francisco Henríquez Vásquez, quienes habían sido expulsados del partido precisamente por haber abandonado el país. Máximo López Molina publicó en la revista "Claridad", el 14 de junio de 1972, una crítica a la expedición de Cayo Confites porque no le enviaron armas a la oposición interna de la cual formaba parte junto con Spignolio, Creales y otros: "Porque los dirigentes de la expedición no tenían una concepción revolucionaria del problema dominicano, por lo que no se inclinaron a buscar su solución por vía correcta que era organizar y armar al pueblo y ellos jugar un papel complementario en la insurrección popular. Los que estuvimos esperando con unas pocas armas en las manos la invasión de Cayo Confites, por la costa de Puerto Plata, lo hicimos sabiendo que los dirigentes de la expedición no nos enviaban armas, como pedimos desesperadamente, porque no confiaban en el pueblo, más bien temían que nosotros, además de tumbar a Trujillo, seguiríamos más allá hacia la revolución democrática y popular".

*** "Trujillo, Little Caesar of the Caribbean", pág. 278.

Proyecto de Digitalización
Academia Dominicana de la Historia

Ornes desde La Habana* dirigida a otro líder del PSP, Roberto McCabe, e interceptada por Trujillo, el primero dijo: *"Trabajo de la Juventud.* Hemos coincidido en la decisión de cambiar el nombre a la JR por el de JD. Esta organización debe ser la organizadora de todo un movimiento unitario de la juventud democrática dominicana. Debe ser completamente autónoma aunque asegurándonos su dirección en manos de los compañeros jóvenes"**. En el Informe del Comité Central saliente al Segundo Congreso del Partido Comunista dominicano en marzo de 1979, existe una breve historia del movimiento comunista dominicano donde menciona que: "El 15 de octubre se constituyó la Juventud Democrática, integrada por jóvenes vinculados al PSP y de otras convicciones".

Roberto Cassá en "Capitalismo y Dictadura" (pág. 611) manifiesta: "El PSP asumió un nuevo tipo de vigencia histórica, al hacerse el portaestandarte del antitrujillismo, sentimiento que había vuelto a cobrar posibilidades de expansión como consecuencia de la coyuntura mundial de postguerra. De ahí que el PSP estableciera una alianza virtual con una organización juvenil pequeño-burguesa, la llamada Juventud Democrática, continuadora de la sociedad clandestina denominada Juventud Revolucionaria; este agrupamiento se distinguía por su heterogeneidad e inconsistencia, pasando muchos de sus integrantes posteriormente a congraciarse con Trujillo, otros a asumir líneas definidas de antitrujillismo de derecha, otros abandonaron la política, en tanto una parte se radicalizó y terminó asumiendo posiciones marxistas"***.

Francisco Henríquez Vásquez en un artículo publicado en el "Listín Diario" el 7 de mayo de 1970 manifestó que en los últimos meses de 1944 se estableció la Juventud Revolucionaria Dominicana, el movimiento de juventud del partido comunista "cuya intención era agrupar a todos los jóvenes dispuestos a pelear contra la tiranía y que favorecían el establecimiento de un régimen democrático".

Hamlet Hermann en su obra "De Héroes y de Pueblos 1945-60" (Tomo I, pag. 33) manifestó: "A las movilizaciones del PSP contribuyó la participación de la organización Juventud Democrática. Originalmente fundada como Juventud Revolucionaria en octubre de 1944 y estrechamente vinculada al entonces Partido Revolucionario Democrático Dominicano, le fue modificado el nombre y ampliada con la participación de jóvenes progresistas, sin militancia partidista".

Lo cierto es que a medida que fue arreciando la represión, los dos grupos se fueron acercando y ya al final firmaban manifiestos conjuntos y su membresía participaba en los mítines de ambos. También es cierto, sin embargo, que la gran mayoría de los estudiantes que conformaron la dirigencia de Juventud Democrática luego no profesaron abiertamente ideas marxistas-leninistas.

En la carta interceptada de Franco Ornes, éste aludió a los grupos de oposición no comunistas: *"Los otros grupos democráticos:* Hagamos todos los esfuerzos posibles por sacar a estos necios a la legalidad. Sin embargo, aunque ellos son típicos representantes de la burguesía más o menos liberal, no supeditemos nuestra política unitaria a la cobardía y al oportunismo de los "pseudodemócratas" conocidos, sino

---

* APN-APG-7 de octubre de 1946. 1348. Pericles Franco Ornes.

** En Cuba, para esa fecha, el PSP había organizado entre los universitarios al grupo "Juventud Socialista".

*** Por lo menos ocho miembros de Juventud Democrática en 1946-47 que murieron doce años después en las expediciones de 1959 pertenecían en esos momentos al PSP. Jose Manuel Peña González, Rafael Moore Garrido, José Arismendi y Gustavo Patiño, Federico Pichardo, Bienvenido Fuertes Duarte, José A. Puello Ortiz y Manuel Lorenzo Carrasco. La mayoría de ellos habían sido fundadores de Juventud Democrática en Santiago. Juventud Democrática no operó como grupo o partido en el exilio por lo que es lógico que sus integrantes se afiliaran a otros grupos.

Proyecto de Digitalización
Academia Dominicana de la Historia

a la actitud general y objetiva de la clase, a la situación de la burguesía como tal, en el momento presente. Si llevamos a cabo una verdadera política de Unidad Nacional, ya surgirán al "Palenque Político" los dirigentes de todos los sectores progresistas del país".

ACTITUD DE LOS GRUPOS COMUNISTAS DE OPOSICION

Parece que no hubo ninguna oposición al acuerdo dentro de la propia militancia comunista. Si acaso existió entre los exiliados, los líderes cubanos del PSP lograron convencerlos rápidamente de la necesidad de retornar al país. Franco Ornes se quedó en La Habana hasta marzo de 1947, a pesar de que sus compañeros llegaron ocho meses antes, pero lo hizo por instrucciones del partido, para que actuara como contacto con sus compañeros en Santo Domingo. Mauricio Báez siguió criticando a Trujillo por la radio cubana hacia finales de abril de 1946, a pesar de estar muy avanzado el acuerdo, pero ese incidente no se repitió*.

Cuando sí surgió una enorme división dentro del partido fue, como ya hemos dicho, a partir de abril de 1947 cuando, ante la represión, unos optaron por salir del país (Henríquez Vásquez, Mauricio Báez, Dato Pagán) y fueron expulsados del Partido mientras otros optaron por seguir luchando dentro del país y prontamente fueron todos encarcelados (Freddy Valdez, Ramón Grullón, Pericles Franco Ornes, Félix Servio Ducoudray, Antonio Soto, etc.). Otros, como Roberto McCabe, abandonaron la política y el país. Rafael Quenedit logró regresar a Cuba, su país natal.

LAS OPINIONES AMBIVALENTES DENTRO DEL PROPIO REGIMEN DE TRUJILLO

Si es cierto que los actores en el acercamiento a los comunistas obviamente lo favorecieron (Marrero Aristy, Díaz Ordoñez, Rodríguez Demorizi, Almoina y Peña Batlle), no es menos cierto que públicamente varios funcionarios de Trujillo continuaron sus críticas a los comunistas y al acercamiento entre ellos y el gobierno. Es difícil saber hasta dónde éstos "duros" actuaban por instrucciones de Trujillo, dentro de una farsa política, o hasta dónde realmente se oponían al pacto. Personalmente nos inclinamos por lo primero, ya que Trujillo no permitía ninguna disensión pública en contra de sus decisiones. Quien más planteó públicamente esa "línea dura" fue el entonces Presidente del Partido Dominicano, Don Virgilio Alvarez Pina, llegando a oponerse, a través de la prensa, a la decisión de Trujillo de permitir que el PSP se registrara como partido. Esa actitud de Alvarez Pina creemos, sin embargo, obedeció a que como presidente del partido oficial tenía que ser el portavoz público del partido y no a una actitud personal. También hemos encontrado evidencia documental de desacuerdo privado por parte del entonces Embajador dominicano en Washington, Don Emilio García Godoy, quien el 5 de noviembre de 1946 se dirigió a Trujillo desde Washington diciéndole: "La prensa de aquí publicó con bastante parquedad los detalles de los desórdenes provocados por los comunistas allá. Sin embar-

* Sin embargo en septiembre de 1946, coincidiendo con la salida a la luz pública del PSP en Santo Domingo, tuvo lugar la segunda conferencia de comunistas dominicanos en La Habana a la cual asistieron nueve delegados dominicanos representando grupos en Venezuela, Chile, Colombia, Estados Unidos, Cuba y del propio Santo Domingo (representando al PSP). Pocos de esos delegados optaron por regresar a Santo Domingo.

Proyecto de Digitalización
Academia Dominicana de la Historia

go, los elementos revolucionarios y los amigos gratuitos nuestros aquí, han querido aprovechar la oportunidad para hacer exposiciones al Departamento de Estado e iniciar un movimiento de protesta en el seno de ciertas organizaciones obreras americanas. Hasta ahora, esas gestiones no han tenido éxito y creo firmemente que este fracaso se debe principalmente a la actitud generosa que usted ha asumido frente a los provocadores de esos desórdenes. Como usted recordará bien, cuando se me habló de una combinación para abrirle las puertas del país a comunistas dominicanos y a comunistas cubanos, yo le expresé a usted que no me gustaba esa idea, que la consideraba muy peligrosa porque estábamos dispuestos a que estos elementos fueran al país exclusivamente interesados en provocar situaciones que obligaran al gobierno a hacer uso de la fuerza, para entonces crear problemas de proyecciones internacionales. Eso es lo que ellos han hecho y es lo que ellos seguirán haciendo. No tengo, naturalmente, que darle ningún consejo a usted a ese respecto, porque usted no lo necesita, pero me atrevo muy respetuosamente señalarle la conveniencia de armarse de paciencia frente a esos locos con ribetes de sinvergüenzas y manejar la cuestión de manera que ninguna acción que tome el gobierno puedan aprovecharla los revolucionarios que están en el exterior y nuestros enemigos gratuitos para querer demostrar que no son ciertas ni sinceras las garantías que usted les ha ofrecido para el desarrollo de sus actividades políticas".

Aparentemente a Trujillo le molestó ese comentario, pues su ayudante civil, Don Telésforo Calderón, le contestó a García Godoy* diciéndole que, con relación a la carta en que "Usted se refiere a la indigna conducta observada por los comunistas a quienes se les abrieron las puertas del país, el Sr. Presidente ha observado que es frecuente que un mismo funcionario le ofrezca diversas opiniones sobre un mismo caso, así como que aún sobre asuntos que por su naturaleza podrían determinar la unidad de pareceres sean diferentes las sugestiones que le presentan los funcionarios".

Lo anterior evidencia que ciertamente había una fuerte división dentro de los funcionarios cercanos a Trujillo sobre la conveniencia o no de ese pacto.

LA OPINION DEL GOBIERNO NORTEAMERICANO

A través de sus servicios de inteligencia, los norteamericanos se enteraron rápidamente del acuerdo logrado por Marrero Aristy en La Habana, ya que el 21 de mayo de 1946, es decir después del segundo viaje de Marrero, el FBI reportó al Departamento de Estado los detalles de ese acuerdo, incluyendo el que permitía el regreso de los exiliados a cambio del compromiso de no atacar a Trujillo**. Sin embargo, el FBI se confundió en cuanto a los negociadores pues pensó que quien había logrado el acuerdo en La Habana había sido Frías Meyreles, sobre quien nos referiremos más adelante y que el mismo había sido enviado a México para su ratificación por la CTAL. Al leer estos reportes, un alto funcionario del Departamento de Estado puso un comentario a mano: "Pactando con el diablo, por los dos lados!". No fue difícil para el FBI obtener esa información ya que la misma había aparecido el 5 de mayo en la revista cubana "Bohemia".

El 10 de junio, la Embajada norteamericana en La Habana, comentando lo aparecido en esa revista en el sentido de que un agente de Trujillo había llegado a un

* Oficio 28634, Nov. 23, 1946 de la Secretaría de Estdo de la Presidencia.

** Los oficios norteamericanos mencionados en este libro aparecen íntegramente en nuestra obra "Los Estados Unidos y Trujillo" correspondiente a los años 1946 y 1947.

Proyecto de Digitalización
Academia Dominicana de la Historia

acuerdo con el PSP cubano y la CTC en base a que los segundos dejarían de atacar a Trujillo a cambio de la libre actuación de los comunistas dominicanos en su país, opinó que era probable que fuera cierto lo dicho en ese artículo.

El 31 de julio, el FBI, desde Washington, reportó que después del acuerdo en La Habana, Trujillo había negociado directamente con el refugiado español Manuel Trueba*, quien había vivido en Santo Domingo y había actuado como enlace directo entre el dictador y los comunistas cubanos. Según el FBI, Trueba había sido enviado por Trujillo a Venezuela a crearle problemas a Rómulo Betancourt y había sido deportado de Caracas en el mes de abril de 1946, expulsión que fue criticada por los órganos de prensa trujillistas**. Un exiliado dominicano no comunista le había comentado a un representante del FBI: "Trujillo está tratando de ganarse el apoyo de elementos izquierdistas entre las masas dominicanas con un matiz soviético con la intención de posteriormente presentar una mejor oposición a la política norteamericana". El exiliado comentó que además de oponerse a ese pacto, ellos estaban preparando una invasión para derrocar al régimen.

El 13 de agosto, la Embajada norteamericana en Santo Domingo, comentando la llegada al país de los comunistas cubanos y dominicanos, explicó que el FBI había reportado desde La Habana que Marrero Aristy había negociado con Marinello, Blas Roca y Morera, al tiempo que daba detalles muy completos de los términos del acuerdo. Es decir que no fue sino hasta ese momento cuando el Departamento de Estado tuvo por fin todas las informaciones sobre quiénes habían logrado el pacto y en qué consistía. El Encargado de Negocios norteamericano comentó: "Marrero es un individuo de habilidad considerable y de grandes ambiciones. Ha logrado caminar hacia arriba a pesar de provenir de una familia obrera de La Romana y parece abrigar una verdadera simpatía hacia la clase obrera. El mismo, aparentemente, ha manipulado la remoción de Francisco Prats Ramírez*** y este último se expresó en términos sumamente fuertes contra Marrero al conversar con un funcionario de la Embajada. El futuro de Marrero es ciertamente muy dependiente del éxito del trato con los comunistas cubanos... Parece previsible que llegará el momento cuando el Presidente Trujillo descubra que las actividades comunistas en este país se han hecho intolerables y cuando llegue ese momento bajará su mano en contra de los elementos comunistas. Es muy probable que si a los comunistas se les permite organizarse aquí bajo la tolerancia del Presidente Trujillo, los patronos, incluyendo los azucareros norteamericanos, enfrentarán un momento interesante. Existe la posibilidad de que el Presidente Trujillo tenga en mente asustar con los comunistas al gobierno de los Estados Unidos, así como también lograr el apoyo de los primeros en el exterior. Sea cual sea el desenlace, está muy claro que el Presidente Trujillo está jugando un juego peligroso".

El 28 de agosto, la Embajada norteamericana en Santo Domingo explicaba al Departamento de Estado: "Se cree que los propósitos de permitir la formación del PSP son el de mostrarle al mundo exterior que las libertades individuales son respetadas en la República Dominicana y para cumplir con un acuerdo con los comunistas cubanos... La razón por la cual el Gobierno dominicano siente la necesidad de utili-

* Mencionado también por Almoina.

** Pericles Franco Ornes nos comentó sobre Trueba: "Comandante del Ejército de la República, comunista. Tuve alguna relación con él en S.D. Nos ayudó a conseguir la casa donde realizamos la reunión de febrero de 1944. Supe luego que había promovido acciones aventureras en Venezuela".

*** Funcionario de Trujillo, dedicado a asuntos laborales.

Proyecto de Digitalización
Academia Dominicana de la Historia

zar una política de traer comunistas de Cuba para ayudar a la reorganización de la Confederación de Trabajadores y de permitir la formación de un partido comunista en la República Dominicana es muy confusa. El Presidente Trujillo, por supuesto, puede estar logrando cierto apoyo en el exterior de elementos comunistas, gracias a esta maniobra. Pero su control sobre la situación interna es tal que la crítica externa no afecta su posición, aunque talvez hiera su vanidad".

Estas son las principales referencias que aparecen en los Archivos Norteamericanos sobre el cómo y por qué del pacto y a partir de ellas podemos afirmar que en ningún momento los norteamericanos expresaron a representantes de Trujillo su preocupación o su posición a ese pacto. La razón de esa actitud hay que buscarlas en el contexto de las muy tirantes relaciones entonces existentes entre el Departamento de Estado (léase Spruille Braden) y Trujillo*.

Proyecto de Digitalización
Academia Dominicana de la Historia

* Para más detalles ver nuestras obras "Los Estados Unidos y Trujillo" correspondientes a los años 1945, 1946 y 1947.

LOS MOTIVOS TRAS LAS ACCIONES DE LOS INTERMEDIARIOS DOMINICANOS

No es una coincidencia que todos los promotores del pacto entre Trujillo y los comunistas eran intelectuales de primer orden al servicio del régimen. El famoso historiador Emilio Rodríguez Demorizi, el brillante novelista Ramón Marrero Aristy, el distinguido poeta Virgilio Díaz Ordoñez, el intelectual español José Almoina (entonces Secretario Particular de Trujillo) y el Canciller Manuel Arturo Peña Batlle, un reconocido ensayista y pensador.

Con relación a Rodríguez Demorizi, su contacto inicial en 1943 con Angel Miolán, alto ejecutivo del PRD, para tratar de que viniera al país junto con el Presidente de la CTAL hay que analizarlo hoy a la luz del hecho de que fue el propio Rodríguez Demorizi quien 18 años después, es decir en 1961, recibió en el aeropuerto de Santo Domingo a Angel Miolán y a otros representantes del PRD cuando al fin llegaron al país después del ajusticiamiento de Trujillo. Rodríguez Demorizi también se pronunció a favor de la revolución constitucionalista de abril de 1965 y luego sería el Presidente del Ayuntamiento de Santo Domingo durante el gobierno perredeísta que tuvo como Síndico capitaleño a José Francisco Peña Gómez.

En cuanto a Marrero Aristy, su ideología política se hace evidente en sus novelas, sobre todo en "Over", donde describe la explotación del obrero por los bodegueros y almacenes de la industria azucarera norteamericana.

Germań Emilio Ornes* describió a Marrero Aristy como uno de los marxistas románticos de los finales de la década de los años 30 (junto con Héctor Incháustegui Cabral y José Angel Saviñón). Almoina** lo describió como "un escritor ágil y avanzado, de una ideología socialista cercana al comunismo".

En los primeros años de la dictadura, la mayoría de los mencionados intelectuales habían adoptado una actitud de discreto alejamiento del gobierno. Díaz Ordoñez le aceptó a Trujillo su primer cargo fuera de la Judicatura sólo en 1938; Marrero Aristy tuvo su primer cargo de importancia, como Subsecretario de Trabajo, apenas en 1945 y Peña Batlle en los inicios de la década de los 40. Almoina se iría del país al año del pacto y desde el exterior, bajo un pseudónimo, atacaría violentamente a Trujillo. Peña Batlle moriría en desgracia con Trujillo pocos años después.

Dos de estos cinco pensadores serían eventualmente asesinados por órdenes de Trujillo: Marrero Aristy y José Almoina.

---

* "Pequeño César del Caribe", pág. 282.

** "Yo fui Secretario de Trujillo", 1950.

Proyecto de Digitalización
Academia Dominicana de la Historia

¿Qué buscaban estos intelectuales sugiriéndole a Trujillo la conveniencia de este pacto?

¿Lograr, dentro de la dictadura, una evolución hacia un régimen más liberal y que se preocupara más por el bienestar de las clases más desposeídas, un régimen más acorde con sus convicciones políticas más íntimas, pero también más ocultas?

¿Promover, especialmente en el caso de Marrero Aristy sus muy propias y personales ambiciones políticas, creando un ambiente dentro del cual podrían prosperar más rápidamente? Pensaba, acaso, ser el sucesor de Trujillo, como resultado de un movimiento de masas?*

¿O de una forma muy inteligente, se proponían defender contra presiones internacionales al régimen al cual servían, logrando que se liberalizara, al tiempo que silenciaban los ataques externos promovidos por el exilio en contra de Trujillo?

Preguntas interesantes pero, lamentablemente, difíciles, sino imposibles, de contestar. Ninguno de ellos optó por hacerlo mientras estuvo vivo, ni siquiera los dos que sobrevivieron al régimen: Díaz Ordóñez y Rodríguez Demorizi. Este último, conocedor de la importancia de la historia, quién sabe si dejó algo escrito sobre esto en sus valiosísimos archivos.

Proyecto de Digitalización
Academia Dominicana de la Historia

* Según un opositor de la epoca, miembro del PSP, en conversación con el autor, Marrero buscaba los contactos con el exilio antitrujillista para utilizarlos con el fin de lograr el poder en el momento de desaparecer Trujillo. Aspiraba a ser el heredero de Trujillo y el PSP confiaba en él.

¿A QUIEN BENEFICIO MAS EL ACUERDO?

En retrospectiva, ¿quién fue beneficiado con el pacto de 1946? ¿La oposición, o Trujillo?

¿Si no hubiera surgido ese pacto entre Trujillo y los comunistas, hubiera su ausencia contribuido a acelerar la caída del dictador?

¿Hicieron los comunistas, inconscientemente, el juego a Trujillo?

¿Hasta dónde la actuación de los comunistas dominicanos en 1946-47 debilitó su capacidad de participación en la lucha política cuando, por fin, cayó la dictadura quince años después?

Estas preguntas son muy difíciles de responder y los juicios que toman en cuenta lo sucedido después de los hechos analizados, bien pueden ser considerados como injustos pues los que en aquel entonces tomaron las decisiones obviamente no podían predecir el futuro.

Comencemos analizando el costo del acuerdo para el PSP. Habría que tomar primero en cuenta el costo más alto, el costo en vidas. Durante 1946 varios miembros del PSP fueron asesinados en el país y otros, entre ellos Freddy Valdez, corrieron igual suerte a los pocos años. Todos aquellos que actuaron abiertamente basándose en lo acordado en La Habana y que luego no se asilaron, o fueron asesinados o por lo menos fueron apresados. Los últimos, más de cuarenta, no fueron puestos en libertad sino hasta febrero de 1949, es decir, que estuvieron presos dos largos años. Luego de liberados, estuvieron sujetos a la más estricta vigilancia. Consecuentemente, muchos, entre ellos todo el Comité Ejecutivo Central del partido, optaron por asilarse, en 1950, para poder irse del país, por lo que el PSP se convirtió prácticamente en un partido en el exilio. El pacto había identificado a todos sus miembros y una vez una persona era tachada como enemiga del régimen, no le era posible actuar bajo la clandestinidad. Nadie, pues, quedó operando como miembro oculto del partido en el país. Un grupo, encabezado por Rafael (Cocuyo) Peguero Mieses, logró publicar dos o tres hojas mimeografiadas de un periódico clandestino llamado "El Grito", pero al poco tiempo Peguero fue asesinado.

En el exilio, la membresía del PSP se disgregó por varios países y apenas pudo publicar algunas revistas ("Orientación" en Guatemala dirigida por Pericles Franco Ornes y "Vanguardia" en México, dirigida por Juan Ducoudray, y "Tribuna Democrática"). En el ostracismo, el PSP tuvo menos fuerza que el PRD. Más importante aún, como el pacto había permitido la actuación pública de su membresía y los po-

Proyecto de Digitalización
Academia Dominicana de la Historia

cos que habían quedado en el país estaban o muertos o presos, los líderes del partido en el exilio no mantuvieron prácticamente ningún contacto con la República Dominicana. Tulio Arvelo, en entrevista con Piero Gleijeses, manifestó que esos contactos iban desde los "altamente precarios" a los "no existentes"*. En 1956 varios miembros o simpatizantes del partido residentes en Cuba crearon el Movimiento Popular Dominicano (MPD). En 1959, al organizarse la expedición de Constanza, Maimón y Estero Hondo, el Comité Central del PSP, en un cambio radical en su estrategia, inspirado por la victoria de Fidel Castro, acordó participar en la invasión**. De los 185 integrantes de esa expedición, 19 eran miembros del PSP y entre esos 19 estaban 6 de los 13 miembros del Comité Central del Partido. Todos murieron.

Como consecuencia de su falta de contactos en el país y de la muerte de sus principales dirigentes en la invasión, el PSP no estuvo vinculado con el movimiento de oposición interna "14 de Junio", que surgió hacia finales de 1959. Su debilidad

---

* Gleijeses, Piero. "La Crisis Dominicana", pág. 313.

** Esto representó un cambio radical en la línea del partido que preconizaba la lucha legal, no subversiva. Incluso se oponía al asesinato de Trujillo. En su revista "Tribuna Democrática" de abril de 1957, editada en México por Federico Pichardo, Ramón Grullón (director), Pericles Franco Ornes y Gustavo Patiño apareció, con motivo del asesinato de Somoza, un artículo titulado: "Contra toda política de terror individual" donde se expresa lo siguiente: "Rechazamos radicalmente la tesis de que en las condiciones dominicanas, la muerte de Trujillo, por medios violentos o por enfermedad, puede constituir una ayuda para nuestra lucha democrática. Dicha tesis, además de ser absolutamente falsa, es altamente perjudicial. La actual situación de tiranía política no la decide la presencia o ausencia de Trujillo, sino la correlación de fuerzas en el seno de nuestra sociedad. La República Dominicana es actualmente una semicolonia de los Estados Unidos y cada día estos extienden su ocupación estratégica y militar... Todas esas fuerzas reaccionarias coaligadas poseen el poder suficiente para asegurarse una situación política que les garantice sus intereses, exista o no Trujillo... La desviación terrorista no es perjudicial solamente por el pretexto que ofrece para la represión, sino principalmente por lo que obstaculiza en el trabajo paciente y a largo plazo de la organización y lucha de masas"...

Esa actitud del PSP dominicano de finales de la década de los años cincuenta, contraria al uso de la violencia para tumbar a Trujillo, ya sea por asesinato o por invasión, era un fiel reflejo de una actitud similar del PSP cubano frente a la dictadura de Batista. Los comunistas cubanos del PSP inicialmente se opusieron a la expedición de Fidel Castro y al movimiento 26 de julio. Según Tad Szulc ("Fidel, a critical portrait", William Morrow & Co., Inc., New York, 1986) Fidel Castro logró mostrar "lo falso de las teorías clásicas de los así llamados "viejos" comunistas cubanos. Estos comunistas habían insistido en que una revolución de masas, inspirada por Castro, era imposible, debido a que las necesarias "condiciones objetivas", tal como las define Karl Marx, no existían; en consecuencia, dieron sus espaldas a la insurrección fidelista hasta los meses finales de la misma"... "Los marxistas-leninistas cubanos tradicionales, con su experiencia de treinta años en un partido dirigido por Moscú, con actividades limitadas a la organización de huelgas laborales de protesta, o alianzas de "frentes populares" con políticos "burgueses" (incluyendo a Batista en los años 40), no lograron convencerse de que la personalidad de un solo hombre podría provocar una revolución nacional"... "El viejo" partido (PSP) secretamente envió un emisario a México en noviembre de 1956 para disuadir a Fidel Castro de sus planes anunciados públicamente de llegar ese año a Cuba "para ser libres o mártires" (pág. 20-21)... "Aún cuando los comunistas del PSP se habían opuesto a Fidel Castro y lo habían criticado como aventurero, después de su ataque al Cuartel Moncada y aún después de instalarse en las montañas, una vez Fidel Castro ganó la guerra contra Batista, se puso en contacto con los "viejos" comunistas para hacerles partícipes de su revolución" (pág. 50)... "Fidel Castro tuvo largas discusiones con Carlos Rafael Rodríguez (del PSP) en la Sierra Maestra hacia finales de 1958 y esto provocó la decisión de Fidel Castro de buscar la colaboración de los comunistas del PSP antes de la caída de Batista. Sin embargo, fue sólo en agosto de 1960, más de un año después de estar Fidel Castro en el poder, cuando el partido formalmente reconoció sus errores de muchos años al minimizar y no entender el movimiento de Fidel Castro desde el momento de su ataque al Cuartel Moncada. Y aún después de esta decisión de formar un partido comunista unificado, controlado por Fidel Castro y de anunciarse esa decisión, algunos líderes importantes de la vieja guardia comunista trataron de sabotear el acuerdo, a tal punto que varios de ellos fueron sometidos a prisión, acusados de conspirar" (pág. 473). En agosto de 1960, durante el octavo congreso del PSP, Blas Roca no se daba cuenta de lo que representaba el movimiento 26 de julio cuando describía al régimen revolucionario como un poder que "representa y ejecuta las políticas de la coalición del proletariado, del campesinado, la pequeña burguesía y los sectores avanzados de la burguesía nacional... Aníbal Escalante, otro líder del PSP, se oponía a la confiscación de la propiedad privada porque esto podría provocar un gran miedo dentro de la burguesía nacional contra los cambios revolucionarios agregando que "mantenemos la estrategia de la alianza de clases con la cual se originó la revolución" (pág. 522). De hecho el único de los "viejos" que desde 1957 estuvo totalmente de acuerdo con Fidel Castro lo fue Carlos Rafael Rodríguez. En 1962 Fidel Castro purgó a Aníbal Escalante del Partido Comunista acusándole de haber creado "una monstruosidad contra-revolucionaria". Escalante se consideraba muy ligado a los soviéticos y al partido comunista soviético. Fue arrestado junto con 36 otros, acusados de conspirar contra la revolución y fue sentenciado a 15 años de prisión. Sirvió parte de su condena y murió mientras trabajaba como administrador de una finca.

Proyecto de Digitalización
Academia Dominicana de la Historia

fue tal que durante los primeros ocho meses después de la caída de Trujillo, prácticamente no participó en asuntos políticos dominicanos* ya que el gobierno, cooperando con el de Washington, prohibió la entrada al país de sus miembros.

En opinión del Núcleo Comunista de los Trabajadores, "se cometió el error de no crear una estructura preparada para el trabajo clandestino, aunque el aprovechamiento de las posibilidades de trabajo legal era correcto. Eso se explica por la ausencia de experiencias y el carácter relativamente menos represivo de la dictadura en esos años. Por ello a menos de un año de fundado, la represión trujillista pudo desarticular al PSP. Tras la desarticulación del PSP sus principales cuadros fueron encarcelados y posteriormente pudieron salir al exilio a fines de los años 40 y 1950. En el exterior reorganizaron el partido, pero como partido de exilio, totalmente desvinculado de una organización interna. El PSP emprendió trabajos de consolidación de su núcleo, pero con el error fundamental de no visualizar la implementación de actividades en el interior del país. Es cierto que las condiciones impuestas por la dictadura trujillista en esos años, que determinaron un reflujo general de la oposición al régimen, hacían extremadamente difícil el trabajo organizado en el interior. No obstante, existían determinadas posibilidades en ese sentido, sobre todo al final de la Era, las cuales no fueron aprovechadas en la medida posible. Eso provocó que el PSP fuese un partido desconocedor de la realidad nacional, y quedase inhabilitado de desarrollar una táctica acorde con ella, en esos momentos" (p. 16).

Todo lo anterior evidencia que, como entre el pacto de 1946 y la caída de Trujillo transcurrió tanto tiempo y como el PSP actuó abiertamente, por lo que su membresía o se exiló o fue eliminada, este grupo quedó sin fuerza política alguna cuando, por fin, llegó el momento de actuar, en 1961. En cierto sentido sembraron demasiado temprano pues en 1961 pocos se acordaban de 1946. El grupo político que inicialmente logró una mayor fuerza política, la Unión Cívica Nacional, estuvo precisamente compuesta por aquellos grupos que, estando en la oposición clandestina en 1946, rehusaron actuar públicamente en contra del tirano. El grupo que eventualmente logró el control político en las elecciones de 1962 fue precisamente el PRD, cuyo presidente, Juan Bosch, había criticado acremente desde el exilio el acuerdo de 1946**.

Otra consecuencia del acuerdo fue la división del exilio, aunque temporalmente. José Almoina, escribiendo en 1949 bajo un pseudónimo, opinó: "La dirección de la Confederación de Trabajadores de Cuba (Lázaro Peña) y el Sargento del Kremlin en el Caribe (Blas Roca), que tallaron esa ilusa legalidad progresista con el Subsecretario de Trabajo del régimen de Trujillo, deben señalarse como culpables del desmandamiento del incipiente trabajo de base realizado con tantos sacrificios por tantos luchadores anónimos"***. Justino José del Orbe, líder laboral del PSP en aquella época, expresa un punto de vista muy diferente cuando manifiesta: "Creemos y defendemos con firmeza que de no haberle favorecido el desarrollo de los acontecimientos mundiales, con la aparición de la llamada Guerra Fría y con la persecución de las ideas socialistas en el Continente Americano, al tirano le hubiese sido imposible contener el impulso del movimiento obrero dominicano y por el contrario los trabajado-

---

* Gleijeses, opus cit., pág. 313.

** Ninguno de los líderes originales del PSP que logró sobrevivir la dictadura ha jugado un papel político de relevancia en el país desde 1962.

*** Bustamante, "Una Satrapía en el Caribe", pág. 224.

Proyecto de Digitalización
Academia Dominicana de la Historia

res se hubiesen convertido en obstáculo infranqueable para la continuidad de su régimen"*. Pericles Franco Ornes comentó al autor "no teníamos fuerzas propias, en el interior del país para resistir la represión de Trujillo. Cuando los factores externos no fueron favorables, quedamos desamparados". Gleijeses comenta dramáticamente: "El sueño que justificaba los riesgos y los dolores, la huelga general de una naturaleza insurreccional que se organizaría y que sería encabezada por el PSP, el gran partido de las masas destinado a liberalizar el país... ¿A dónde fueron todos estos sueños?"**.

El propio PSP en su revista "Tribuna Dominicana", de abril de 1957 defendió el pacto de 1946 alegando: "La línea de la organización y la lucha, adoptada en 1946, identificó al partido con las masas, no permitiendo su liquidación, juntándose las bases para su ulterior desarrollo y asegurándole a la clase obrera y a todas las fuerzas populares y democráticas un mínimo de experiencias, organización y de capacidad de lucha económica y política, que les está permitiendo continuar defendiendo sus intereses en condiciones mucho más favorables que anteriormente. La dictadura en los años treinta pudo aplastar un movimiento de un puñado de terroristas aislados pero no ha podido hacer lo mismo con un movimiento amplio representado por organizaciones obreras, juveniles y políticas, por aumentos de salarios y prestaciones sociales, por una mayor conciencia de nuestros objetivos democráticos, por un sólido prestigio ganado por el movimiento marxista y las demás fuerzas democráticas en el seno de la clase obrera, de la juventud y de todo el pueblo". Esos comentarios de 1957 parecen demasiado optimistas a la luz de las condiciones entonces imperantes en el país y denotan la falta de contactos del PSP y su falta de objetividad.

El silencio de los comunistas contra Trujillo, como parte del pacto, no disminuyó realmente la propaganda contra el tirano, pues las actuaciones del PSP en el país, sobre todo la manifestación de octubre y la consecuente marcha frente a las embajadas, provocaron una reacción en la prensa internacional mucho mayor que los ataques del periódico "Hoy" y la estación 1010, suprimidos por el pacto.

Una de las principales razones por las cuales la oposición no comunista, dentro y fuera del país, criticó el pacto, fue que el mismo le hacía el juego a Trujillo en su pantomina de hacer creer a los Estados Unidos que se estaba democratizando, pues la oposición no comunista lo que buscaba era la intervención multilateral contra Trujillo (encabezada por Washington) debido, precisamente, a la ausencia de una decisión de liberalizar al régimen. Sobre este punto, sin embargo, el tiempo le dio la razón al PSP. Cuando por fin el Embajador norteamericano en Santo Domingo pidió oficialmente a sus superiores el auspicio de la intervención multilateral para derrocar a Trujillo, fue precisamente en noviembre de 1946, a los pocos días de la manifestación del PSP, pues esta provocó mucha tensión, mucha represión y mucha publicidad negativa en el exterior contra el régimen. Por otro lado, nadie en el extranjero creyó en la pantomina democrática de Trujillo, comenzando por el propio Gobierno norteamericano. En ese aspecto, el tiempo también le dio la razón al PSP. Incluso la "desgracia" de Trujillo con Washington aumentó después del pacto de La Habana. En consecuencia, el plan de Trujillo de chantajear a los norteamericanos planteándoles la alternativa "o los comunistas o yo", también fracasó.

Indudablemente también hubo un factor de mala suerte. Nadie podía predecir,

* Del Orbe, Justino José. "Mauricio Báez y la Clase Obrera", pág. 69.

** Gleijeses, Piero. "La Crisis Dominicana", pág. 312.

Proyecto de Digitalización
Academia Dominicana de la Historia

a mediados de 1946, lo rápido que se deteriorarían las relaciones entre la Unión Soviética y los Estados Unidos y que ya para principios de 1947 la Guerra Fría estaría en plena vigencia. El acuerdo se negoció en forma desfasada, con el browderismo ya muy cuestionado, por un lado, y el anticomunismo a pocos meses de entronarse en Norteamérica, por el otro. No sólo en Santo Domingo, sino en toda América Latina, incluyendo a Cuba, los frentes populares desaparecieron a mediados de 1947, debido a la represión oficial. Si el acuerdo hubiese sido en 1945, quién sabe si, con más tiempo, la agitación laboral y popular hubiese sido tal que se hubiese logrado una huelga general. El período de relativa libertad apenas duró seis meses (junio-noviembre 1946) y, aún así, provocó una extraordinaria toma de conciencia dentro de la población. Quién sabe qué hubiera pasado si éste se hubiese iniciado a mediados de 1945.

Cuando Trujillo decidió romper el acuerdo, reprimiendo al PSP, éste se dividió en dos grupos: Los que consideraban que todavía se debía seguir luchando abiertamente dentro del país y los que consideraban que sólo era posible desde el extranjero. Esa división interna fue una duplicación de la división que ya antes había existido entre la oposición no-comunista y la comunista, los primeros optando por luchar abiertamente contra Trujillo sólo a través de una invasión organizada en el extranjero y los segundos pactando con Trujillo para luchar desde el país.

El desenvolvimiento de los acontecimientos se vio muy afectado por el fracaso de la expedición de Cayo Confites. Como ya se ha dicho, el PSP tomó un riesgo calculado, actuó bajo la premisa de que Trujillo caería rápidamente. Si esto hubiera ocurrido, el pacto se hubiese justificado pues el PSP, más que cualquier otro grupo, hubiera estado más listo para organizar huelgas generales y movimientos de masas y esto, junto con el natural vacío político creado por la caída de la dictadura, le hubiese tal vez llevado al poder.

Proyecto de Digitalización
Academia Dominicana de la Historia

Proyecto de Digitalización
Academia Dominicana de la Historia

REPRODUCCION DE LOS DOCUMENTOS RELATIVOS A LAS NEGOCIACIONES

CRONOLOGIA DE ACONTECIMIENTOS 1936–1943

1936	A solicitud de la Iglesia Católica, Trujillo promulga una ley prohibiendo el comunismo la cual coincide con el inicio de la Guerra Civil Española.
1938	Negociaciones para la llegada de refugiados españoles, incluyendo comunistas. Freddy Valdez regresa de Cuba y se dedica a labores proselitistas.
1939	Llega el primer grupo de refugiados españoles republicanos. F. Henríquez Vásquez viaja a Cuba. Se inicia la Segunda Guerra Mundial.
1940	Marrero Aristy le acepta un cargo a Trujillo. Los refugiados españoles siguen llegando al país. Se les envía a colonias agrícolas. Se suspende la migración española y se prohibe a los extranjeros hacer política en el país. Batista es elegido Presidente de Cuba con el apoyo de los comunistas.
1941	Comunistas españoles hacen propaganda, pero la mayoría emigra. El país declara la guerra a Alemania y Japón. Llega Pericles Franco Ornes desde Chile. En Cuba, los comunistas están representados en el Gabinete de Fulgencio Batista. Pacto entre Somoza y Getulio Vargas con los comunistas. Henríquez Vásquez viaja otra vez a Cuba.
1942	Huelgas en el Central Romana. Españoles comunistas involucrados en las mismas aunque la mayoría ya ha emigrado. Se crea el frente interno de oposición clandestina (PDRD).
1943	Marrero Aristy y Rodríguez Demorizi conocen a varios líderes comunistas cubanos durante el Congreso de la Prensa, en La Habana. Trujillo envía delegados al Congreso Obrero de la CTAL en Colombia, dominado por Lombardo Toledano. Los exiliados planean enviar a Lombardo Toledano al país para negociar con Trujillo el reconocimiento de sindicatos y partidos libres. Trujillo clausura el Centro Democrático Español y se entera que los españoles sirven de correo para los exiliados.

Proyecto de Digitalización
Academia Dominicana de la Historia

La Habana, julio 5 de 1943

Señor
Emilio Rodríguez Demorizi
Archivo General de la Nación
Ciudad Trujillo, Rep. Dominicana.

Estimado Emilio:

Me ha sorprendido gratamente tu carta del 29 de junio Ppdo. Según ella veo que tuviste una entrevista con el Presidente Trujillo, y he pensado que en tal entrevista habrás enterado al Sr. Presidente de que el P.R.D. es una organización de doctrina, científica, capaz de grandes cosas en el porvenir dominicano.

Veo que hablaste también de un probable viaje del Lic. Lombardo Toledano al país y por tus palabras deduzco que se acordó invitar al Maestro a través del Ateneo o de la Universidad. Sobre la vía escogida tengo que decirte lo siguiente: Lombardo Toledano es Presidente de la Confederación de Trabajadores de América Latina, líder indiscutible de la Confederación de Trabajadores de México y Director de la Universidad Obrera de México; se le considera hoy la más alta personalidad continental no oficial y sus actividades se relacionan exclusivamente con sucesos obreros o políticos. Así, pues, una institución literario-artística como el Ateneo, o una de enseñanza oficial como la Universidad, no aparecen como las más idóneas para invitarlo a Santo Domingo. Lo lógico sería que lo invitara una organización obrera nacional; pero como ahí no hay Confederación Dominicana del Trabajo, sería necesario que la invitación fuera hecha por un poder político, por ejemplo, el Poder Ejecutivo.

El Maestro Lombardo vendrá a Cuba a fines de este mes, para presidir una importante reunión de la dirección de la CTAL, y tal vez sería oportuno aprovechar ese viaje suyo aquí para que lo continuara hasta la República Dominicana.

Antes de escribirle diciéndole nada desearía saber por tu vía, que sería extraoficial, si hay posibilidad de que lo invite el Presidente de la República. En ese caso yo se lo haría saber y tú y yo haríamos los arreglos necesarios hasta que el asunto pudiera, sobre bases seguras de parte y parte, ser trasladado a los encargados oficiales de darle forma.

En cuanto a los demás aspectos de tu carta, como ellos dependen de que Lombardo Toledano vaya o no, te los trataré en una próxima ocasión.

Cordialmente tuyo

Angel Miolán

Nota. A última hora fui enterado por Hernández Franco sobre la invitación del Presidente a Lombardo. Haré todo lo posible por que se realice el viaje.

Proyecto de Digitalización
Academia Dominicana de la Historia

CRONOLOGIA DE ACONTECIMIENTOS
1944

	En la República Dominicana	En Cuba	En el Resto del Mundo
Enero			En Argentina, Perón Vicepresidente y Ministro de Guerra. Los Estados Unidos no lo reconocen y piden a las otras repúblicas americanas la misma actitud.
Febrero	Congreso clandestino de la oposición. Asisten delegados rusos a las festividades del Centenario.		

Proyecto de Digitalización
Academia Dominicana de la Historia

LEGACION DE LA
REPUBLICA DOMINICANA

La Habana,
Jueves, 9 de marzo, 1944

CONFIDENCIAL

Generalísimo Doctor Rafael L. Trujillo Molina,
Presidente de la República.
Ciudad Trujillo, R.D.

Honorable Señor Presidente y Querido Amigo:

Salúdole con el respeto de siempre, y paso a informarle de lo que a seguidas expongo.

Cuando a fines del pasado año proyectó visitar la República Dominicana, partiendo desde La Habana, el señor Vicente Lombardo Toledano, presidente de la Confederación de Trabajadores de la América Latina, los exiliados dominicanos de Cuba colaboraron en las líneas generales de un plan de acción que el señor Lombardo estaba dispuesto a ejecutar en su visita a nuestro país.

Dicho plan consistía:

a) En hacerse acompañar de un grupo de *técnicos* cuya función esencial era la de examinar libremente y por contacto directo la organización exacta de los obreros dominicanos, labor que los técnicos realizarían mientras el señor Toledano atendía al recibimiento oficial;
b) Hacerle a Usted, sorpresivamente, estas dos preguntas:

1a. ¿Está Usted dispuesto a permitir libremente la organización sindicalizada de los obreros dominicanos?

2a. ¿Está Usted dispuesto a permitir libremente y de modo inmediato la organización garantizada de los partidos de la oposición?

c) En el caso de una respuesta imprecisa o dilatoria, el señor Lombardo Toledano hubiera abandonado inmediatamente el país y hubiera procedido a hacer declaraciones sobre el caso.

Esto es lo que he podido reconstruir de las informaciones que he logrado obtener, y el anterior párrafo puede considerarse como un extracto sustancial de lo planeado.

La prensa habanera, en sus ediciones de hoy, da la noticia de que el presidente de la CTAL ha partido de Montevideo, por vía aérea, después de clausurado el Congreso que dicha Confederación celebró en la Capital del Uruguay. Y como podría suceder que dicho presidente, "por casualidad", se presentara inesperadamente en Ciudad Trujillo y allí tratara de poner en práctica el plan cuya sustancia le comunico, me he permitido despachar hoy mismo, por valija diplomática especial, esta carta confidencial que espero llegue a sus manos el próximo sábado, 11 de marzo, a más tardar. En todo caso, desde Montevideo hasta Ciudad Trujillo no pueden gastarse menos de cuatro días.

Con el respetuoso afecto de siempre, le saluda muy lealmente,

Virgilio Díaz Ordóñez
E.E. y M.P.

Proyecto de Digitalización
Academia Dominicana de la Historia

CRONOLOGIA DE ACONTECIMIENTOS
1944

	En la República Dominicana	En Cuba	En el Resto del Mundo
Marzo			Congreso de la CTAL. Asisten representantes de Trujillo.
Mayo	Aumenta la actividad proselitista de los comunistas españoles entre la oposición antitrujillista.	Comunistas cubanos envían a un agente a Santo Domingo.	
Junio	Briggs llega como Embajador a la República Dominicana.	Grau es electo Presidente.	Los Estados Unidos aplican sanciones financieras contra Perón.
Agosto	Trujillo se propone como árbitro entre los Estados Unidos y Perón.		

	En la República Dominicana	En Cuba	En el Resto del Mundo
Septiembre	Se les advierte a los comunistas españoles que deben salir del país. Efervescencia política entre los estudiantes universitarios.	José Luciano Franco propone a Emilio Rodríguez Demorizi un acuerdo entre los comunistas cubanos y Trujillo.	Juan Bosch advierte desde Venezuela que Trujillo planea permitir que los comunistas actúen libremente en el país.
Octubre	Comienza la campaña reeleccionista de Trujillo con miras a las elecciones de 1947	Peña Batlle visita Cuba como Canciller para la toma de posesión de Grau. Rumores en Cuba de que Peña Batlle pactó con los comunistas cubanos cuando fue a la toma de posesión de Grau.	

MEMORANDUM CONFIDENCIAL AL HON. SR. PRESIDENTE

RAFAEL L. TRUJILLO MOLINA

1.-Cumpliendo con el grato encargo que me comunicó el Sr. Secretario de Estado de la Presidencia en su oficio No.23307, del 11 de octubre, recibido ayer 13, me place reconstruir mi conversación con el Sr. Luciano Franco, hasta donde me ha sido fiel la memoria.

2.-En la mañana del sábado 30 de septiembre, al terminarse un acto cultural en el Archivo Nacional, de La Habana, el viejo amigo cubano Sr. José Luciano Franco me llamó aparte para tratarme, de manera confidencial, lo siguiente:

— Que le trasmitiera a Ud. el ofrecimiento del Partido Comunista de llegar a un acuerdo con Ud., mediante el cual le prestara apoyo político a su Gobierno, tal como el citado Partido lo hacía con el de México.

— A cambio de qué?

— A cambio, me respondió, del establecimiento de Sindicatos o de algo así como una declaración que implique el reconocimiento, de parte del Gobierno Dominicano, de la Unión Soviética.

— Agregó Franco que a ese acuerdo podía llegarse mediante el envío a Cuba de algún emisario de Ud., o que él (Franco) viniera al país con el pretexto de alguna invitación de nuestra Universidad.

— Presente el Sr. Julián Martínez Castells, íntimo amigo del Sr. Franco, hizo algunas breves consideraciones, en abo-

Proyecto de Digitalización
Academia Dominicana de la Historia

no de lo expresado por Franco, acerca de la eficaz ayuda del Partido Comunista al actual Gobierno de México.

— Me limité a escuchar y a contestarle a Franco que satisfaría sus deseos; y en previsión de una posible negativa de Ud., y para que la responsabilidad de esa negativa no recayese del todo sobre la persona de Ud., en caso de convenirle así a su política, le expresé a Franco mi opinión de que "quizás las ideas políticas del actual Secretario de Estado de Relaciones Exteriores serían obstáculo para que se llegase ahora mismo a tal acuerdo".

— Quedó satisfecho el amigo Franco y en espera de mi aviso.

3.-Hasta aquí nuestra conversación. Lo demás consta en la carta anexa, del 3 de octubre, que dirigí al Sr. Franco, de cuyo contenido dí conocimiento previo a los señores Secretarios de Estado de la Presidencia y de Relaciones Exteriores.

Respetuosamente,

Emilio Rodríguez Demorizi.

Ciudad Trujillo, D.S.D.,
14 de octubre de 1944.

Anexo: Carta al Sr. José Luciano Franco, citada.

COPIA

Ciudad Trujillo, D.S.D.,
3 de octubre de 1944

Señor
D. José Luciano Franco,
Sociedad Colombista Panamericana,
LA HABANA.

Mi querido Franco:

Saludos cordiales y mi profundo reconocimiento por las afectuosas atenciones que te debo.

El mismo día de mi llegada le expuse al Presidente el asunto que me trataste. En el acto él le encargó al Secretario Peña Batlle hablar contigo en su próxima visita a La Habana. Puedes procurarlo, pues, con toda confianza, en el Hotel Nacional.

Un abrazo afectuoso para Don Julián. Otro para ti, bien cálido, de tu afmo. amigo,

Emilio Rodríguez Demorizi

Proyecto de Digitalización
Academia Dominicana de la Historia

MEMORANDUM CONFIDENCIAL AL HON. GENERALISIMO DR. RAFAEL L. TRUJILLO MOLINA, PRESIDENTE DE LA REPUBLICA

1.-De acuerdo con la recomendación que me trasmitió el Sr. Secretario de Estado de la Presidencia en su oficio No.23307, del 11 de octubre, recibido ayer, me place formularle el presente Memorandum acerca de diversas conversaciones que, relativamente a nuestro país y Gobierno, sostuve con distintas personas durante mi estancia en La Habana, adonde fuí invitado por el Gobierno de Cuba para asistir a la inauguración del Archivo Nacional. Esas conversaciones, es claro, fueron de orden personal, ya que no tenía a mi cargo ninguna misión política; y estuvieron enmarcadas dentro de la posición dominicanista en que siempre me he colocado, particularmente cuando en el extranjero he debido hacer alguna defensa de lo nuestro, como en el Congreso de la Prensa del año pasado.

2.-Desde mi llegada a La Habana, el 22 de septiembre, tuve la ocasión de encontrarme con el Sr. Juan Bosch y su esposa, ya que ellos residen en el mismo Hotel en que fuí alojado: el Hotel Sevilla. Bosch se acercó a mí diciéndome que había recibido mi "mala carta", refiriéndose a la carta pública, conocida de Ud., con la cual fué contestada una de él. Me limité a recordarle que cuando él me entregó la suya me dijo que no tenía inconveniente en que se publicara; por lo que, al publicarse, le agregué, debía aparecer con su condigna respuesta.

En conversaciones posteriores Bosch fué comunicándome, sin recomendaciones de reserva alguna, los proyectos de actividades del "Partido Revolucionario Dominicano": la reunión, en La Habana, en las últimas semanas de octubre, de un Congreso del citado Partido para la nominación de sus dirigentes, organización de actividades, etc.; la constitución de un Frente Unido para las actividades contra el Gobierno Dominicano, del cual, probablemente, él, Bosch, sería Presidente o Director.

En vista de estas afirmaciones y de otras sin mayor interés, hice las observaciones que consideré oportunas, particularmente en lo que concierne a la inútil complicación de incautos, dentro del país, en sus actividades políticas, lo que sólo serviría para llevar intranquilidad, por pasajera que fuese, a las familias afectadas por ello. También insistí en lo reprochable que era toda connivencia con el elemento haitiano, tan visiblemente empeñado en desacreditar a la República.

Insistí, igualmente, en la necesidad dominicana de ponerle cese a ese estado de cosas, más perjudicial al país que a su Gobierno; y en lo inútil y de fatales consecuencias que sería toda provocación armada. Que lo cuerdo era buscarle otra solución al caso.

Proyecto de Digitalización
Academia Dominicana de la Historia

Quizás por la sincera vehemencia de mis observaciones, ya que me conoce Bosch y sabe que no sería infidente ni aún contra un enemigo, o quien sabe por qué causa, en conversación última me dijo:

"Como seguramente tú verás a Trujillo a tu llegada, puedes decirle que como el caso es problema de él, él es - quien debe proponer la solución."

No quiso agregar más nada, en lo que concierne a esa interesante insinuación. Y así nos despedimos, dándole yo la seguridad de que le trasmitiría a Ud., como ya tuve el honor de hacerlo verbalmente, lo que dejo escrito.

3.-En diversas ocasiones tuve la buena oportunidad de cambiar impresiones con don Julián Martínez Castells, excelente amigo de Ud. y del país. El me señaló la necesidad de darle cierta orientación a nuestra defensa frente a la propaganda haitiana de descrédito contra la República; que consideraba oportuna la visita a La Habana del Secretario de Relaciones Exteriores, para trasmitirle sus ideas al respecto, pero que como no lo conocía personalmente me pedía insinuar a Ud. recomendar al Lic. Peña Batlle verle para tratar el caso. Le prometí ocuparme en ello, tal como ya tuve oportunidad de hacerlo, según consta en la carta anexa, del 3 de octubre que dirigí al amigo aludido. De las simpatías por lo nuestro, tan constantemente demostradas por el amigo Martínez Castells, nada tengo que agregar.

4.-El 29 de septiembre, en la Sociedad Hispanocubana de Cultura, tuve la grata oportunidad de hablar largamente con don Fernando Ortiz, la más preclara figura de la intelectualidad cubana y de mayor prestigio en toda la América. Después de un extenso cambio de impresiones acerca de la realidad dominicana, me permití despertar el interés del sabio - maestro por una visita a esta ciudad, y con tan buena fortuna que, avanzándole la seguridad de que sería invitado por - nuestra Universidad, me dió su asentimiento señalándome la forma en que deseaba fuese hecha la invitación y época en que podría venir a fines de año, de noviembre a diciembre. Que para ello le bastaba le fuesen cubiertos los gastos de viaje, sin ninguna remuneración de parte de la Universidad por su labor cultural. De la ostensible importancia de esta visita, desde el punto de vista cultural y político, nada tengo que decir.

5.-En el Hotel Nacional tuve ocasión de hablar con el Profesor Lancís, en ocasión de recomendarme el amigo José Luciano Franco atenderle en su proyectada visita al país. El Profesor Lancís me habló de sus actuales ocupaciones en calidad de amigo del Presidente Grau y de hermano del Premier Lancís. Me dijó que no podría venir al país sino a partir de enero o febrero. No vacilo en decir que me dió la impresión de que - enemigos del Gobierno dominicano han llevado a su ánimo la especie de que se trata de una maniobra política por ser él hermano del Premier cubano.

Proyecto de Digitalización
Academia Dominicana de la Historia

6.-También tuve oportunidad de hablar, breve o extensamente, con otras figuras cubanas, entre ellas el Presidente Batista, el Secretario de Estado Mañac, Santovenia, Juan Marinello, Loinaz del Castillo, Roig de Leuchsenring, el Capitán Llaverías, etc. etc. Aunque se aludió al país, como es natural, de nada de política hablé con estos señores, salvo con el Capitán Llaverías, Director del Archivo Nacional, quien me ratificó los sentimientos de amistad y la admiración que le profesa a Ud.

7.-Igualmente tuve ocasión de cambiar impresiones con dominicanos residentes en La Habana, de cuyas opiniones políticas nada tengo que decir. Me refiero al Lic. Díaz Ordóñez, cuya excelente actuación diplomática ya tuve oportunidad de encomiarle verbalmente; a don José Batlle, a Osvaldo Bazil, a Pedro M. Hungría, a Abraham Santamaría, a mi hermano Félix Rodríguez Demorizi. Osvaldo Bazil, que aspira a regresar al país, es de los que conocen mejor la situación política dominico-cubana.

8.-No estará demás agregar que, aunque mis sentimientos en lo que respecta a los problemas dominico-haitianos son bien conocidos en Haití, recibí obsequisas atenciones del Encargado de Negocios Sr. Bervin.

9.-En lo que respecta a mis conversaciones con el amigo Sr. José Luciano Franco, ya he dado cuenta de ello en otro Memorandum.

10.-Si en algún punto he omitido algún detalle que pueda interesar, gustosamente lo ampliaré. Como se trata de una labor, producida por las circunstancias, puramente espontánea y en que me he guiado por mis sentimientos, que Ud. conoce, los mismos que libraron la interesante batalla del Congreso de la Prensa de 1943, creo que puedo aspirar a recibir lo que entonces recibí de Ud.: un abrazo y su aprobación a lo hecho por su servidor y amigo,

Emilio Rodríguez Demorizi.

Ciudad Trujillo, D.S.D.,
14 de Octubre de 1944.

Anexo: Carta a Julián Martínez Castells, citada.

Proyecto de Digitalización
Academia Dominicana de la Historia

COPIA

Ciudad Trujillo, D.S.D.,
3 de octubre de 1944

Señor
D. Julián Martínez Castells,
Sociedad Colombista Panamericana,
LA HABANA.

Muy querido amigo:

Ante todo un fuerte abrazo con mi gratitud por sus cariñosas atenciones. Ya son tantas las que le debo que sólo podré pagárselas con el afecto que sella nuestra amistad, tan grata y honrosa para mí.

A mi llegada hablé extensamente con el Presidente. El oyó complacido todo cuanto se refería a Ud. y, de acuerdo con lo que Ud. y yo conversamos, le recomendó al Secretario Peña Batlle verle en su próxima visita a esa ciudad. Anticipadamente le presento, pues, al Lic. Peña Batlle. Ud podrá hablarle con su franqueza habitual y con su afecto por nuestra Patria, de la que es Ud. tan eficaz y noble amigo.

Mi esposa le saluda. Un cariñoso abrazo,

Emilio Rodríguez Demorizi

Proyecto de Digitalización
Academia Dominicana de la Historia

CRONOLOGIA DE ACONTECIMIENTOS
1944

	En Cuba	En el Resto del Mundo
Noviembre	Reunión unificadora de los exiliados antitrujillistas con asistencia de comunistas cubanos. Se habla de nuevo de un viaje de Lombardo Toledano a Santo Domingo.	Actitud de frialdad hacia las dictaduras latinoamericanas por parte del Dpto. de Estado. Renuncia de Cordell Hull.
Diciembre		El Embajador soviético en México sugiere establecer relaciones diplomáticas con Trujillo. Reunión de la CTAL en Cali.

Ciudad Trujillo,
Distrito de Santo Domingo,
noviembre 28 de 1944

31157

Al: Excelentísimo Señor Presidente de la República, SU DESPACHO.

Asunto: Viaje a la República de Lombardo Toledano.

Tengo la honra de transcribir a esa Superioridad, para la elevada información del Excelentísimo Señor Presidente de la República, la versión del cablegrama cifrado que se acaba de recibir en esta Cancillería de nuestro Ministro en La Habana:

"CABLE DE OTAWA DICE QUE LOMBARDO IRA DIRECTAMENTE DEL CANADA A CIUDAD TRUJILLO Y DE ALLI VENDRA A CUBA".

Respetuosamente le saluda:

Manuel A. Peña Batlle,
Secretario de Estado de Relaciones Exteriores

México, D.F.,
19 de diciembre de 1944

No. 1082

Al: Señor Secretario de Estado de Relaciones Exteriores,
Ciudad Trujillo, R.D.

Asunto: Relaciones Diplomáticas con Rusia.

Cúmpleme informar a usted que en estos días más de una vez el Excelentísimo Señor Constantin A. Oumansky, Embajador de la Unión de las Repúblicas Soviéticas Socialistas en México, me ha expresado en forma que él llama "personal", la favorable disposición de su Gobierno a establecer relaciones diplomáticas con el Gobierno del Excelentísimo Señor Presidente Trujillo Molina y me ha solicitado enterarlo de este asunto.

En la última de estas ocasiones el Señor Embajador Oumansky me dijo que el Gobierno de Haití y el de Venezuela ya habían iniciado gestiones con idéntico objeto pero su Gobierno deseaba antes establecer relaciones con el Gobierno del Excelentísimo Presidente Trujillo.

Ruégole darme instrucciones con respecto a lo que debo decir al Embajador de la Unión de las Repúblicas Soviéticas Socialistas en caso de que vuelvan a hablarme de este asunto para ajustarme estrictamente a ellas.

Saluda a usted con la más alta consideración,

Gustavo Julio Henríquez,
Embajador Extraordinario y Plenipotenciario

copia/vr

Proyecto de Digitalización
Academia Dominicana de la Historia

CRONOLOGIA DE ACONTECIMIENTOS
1945

	En la República Dominicana	En el Resto del Mundo
Enero	Durante todo el año continúa la campaña reeleccionista de Trujillo. Salida del Embajador Briggs.	Ataques de prensa en Cuba y Venezuela contra Trujillo por su participación en el complot contra el Presidente Lescot de Haití. Durante todo el año persiste la hostilidad norteamericana hacia Franco en España y hacia Perón en Argentina.
Febrero	Llega el Embajador McGurk.	Conferencia de Chapultepec.
Marzo		Peña Batlle informa en México a los norteamericanos que Trujillo establecerá relaciones con los soviéticos lo cual se formaliza en México y se hace de conocimiento público. Gromiko habla bien de Trujillo al Embajador García Godoy.

Proyecto de Digitalización
Academia Dominicana de la Historia

CABLEGRAMA CIFRADO

México, 6 de marzo de 1945

Presidente Trujillo
Ciudad Trujillo.

Acabamos asistir comida informal ofrecida por Secretario Stettinius a algunos Cancilleres y Embajadores en Washington donde se trataron tópicos suma importancia incluyendo proyecto declaración en que Conferencia declaraba abierta acta final a la firma de Argentina. Todos aprobaron texto. Informé Secretario Stettinius nuestra disposición reconocer Rusia y me encargó felicitarlo por esta medida que notificará esta misma tarde a Presidente Roosevelt. Warren le transmite también sus felicitaciones con este motivo. Tanto Warren como Rockefeller se muestran muy interesados iniciar conversaciones formales en Washington antes celebrese Conferencia San Francisco sobre problemas económicos dominicanos en el Caribe en la forma que ya le avisé. Embajador Godoy que sale viernes para Washington tratará asunto hasta que le lleguen instrucciones de usted.

Peña Batlle

Embajada de la República Dominicana
Washington

22 de marzo de 1945

Generalísimo Dr.
Rafael Leonidas Trujillo Molina,
Presidente de la República,
Ciudad Trujillo,
República Dominicana.

Mi querido Jefe:

Por esta misma valija le escribo oficialmente a la Secretaría de Estado de Relaciones Exteriores dándole cuenta de una conversación que tuve ayer con Mr. Warren* acerca del proyectado tratado de comercio entre nuestro país y Puerto Rico y sobre inmigración puertorriqueña. Como el Secretario Peña Batlle le referirá ese oficio a Usted, no lo molesto repitiendo los detalles de dicha conversación.

Sólo quiero agregar que en estos mismos días almorzaré con el Gobernador Tugwell y con el Comisionado de Puerto Rico, Señor Piñeyro, para averiguar el curso de las gestiones que ellos han comenzado a realizar ya cerca del Secretario Ickes y de otros funcionarios de dicha Secretaría. Tan pronto como cambie impresiones con ellos me complacerá mucho comunicárselas a Usted.

Ayer fuimos Ana y yo a hacerle una visita a Mrs. Hull. Naturalmente casi toda la conversación giró alrededor de Usted y de su íntima amistad con Mr. Hull, quien, según nos dijo repetidamente la señora Hull, siente un gran afecto y una gran admiración hacia Usted.

Nos aseguró que la salud de su esposo iba mejorando notablemente y que era posible que fuera a la Conferencia de San Francisco acompañando al Presidente Roosevelt, es decir, a trabajar junto con él durante los días que este último pasará en la Conferencia. Agregó que el Presidente Roosevelt había visitado a su esposo antes de ayer, en el hospital, y que el Secretario Stettinius iba a verlo frecuentemente. Al referirse al quebranto de Mr. Hull dijo que había sido causado casi totalmente por la perfidia de Sumner Welles, a quien atacó muy duramente**. Yo, por supuesto, la ayudé a atacarlo.

Como le decía en mi última carta, visité antes de ayer al Embajador ruso Gromyko. Al principio noté como que no le había gustado que el acto de establecimiento de relaciones diplomáticas entre nuestro país y Rusia se llevara a cabo en México y no en Washington, pero al yo explicarle que lo que se quiso fue aprovechar el viaje de nuestro Secretario de Relaciones Exteriores a aquella ciudad, pareció quedar satisfecho. En el curso de la conversación me expresó que le habían dicho que Usted era un gobernante progresista y que estaba realizando una señalada obra de justicia social en favor de las clases trabajadoras. Quise aprovechar la oportunidad para enterarlo más ampliamente de esa gran obra suya y para agregarle que a pesar de

---

* Embajador norteamericano en Santo Domingo quien veía a Trujillo con simpatía.

** Sumner Welles era enemigo de Trujillo y subalterno rival de Cordell Hull. Ambos ya habían renunciado de sus altos cargos en el Departamento de Estado.

Proyecto de Digitalización
Academia Dominicana de la Historia

Usted estar tan vivamente interesado en mejorar el nivel de vida de las clases trabajadoras, ciertos núcleos comunistas en Venezuela y Cuba, especialmente, se habían dado a la tarea de aliarse con un grupito de falsos políticos dominicanos para atacarlo injustamente.

El lunes 2 vendrá a la Embajada a una cena que le doy a Flor*. Trataré ese día de hablar más extensamente con él acerca de este último asunto, si es que Usted lo estima conveniente.

Mr. Warren y la señora salen de vacaciones por diez días. Cuando regresen será que la señora Warren pasará algunos días en nuestra Embajada. Debido a esta ausencia de Warren convinimos en dejar para fines de la primera semana de abril el almuerzo que le voy a dar a Rockefeller y a él.

Ayer hice llegar a manos del Presidente Roosevelt la damesanita de ron con que Usted tuvo la gentileza de obsequiarlo**. A causa de mi viaje a México y a su ausencia de Washington cuando yo vine de allá, no había podido enviársela.

Con mis respetuosos saludos para Usted y su distinguida familia.

Es su leal amigo y servidor,

EMILIO GARCIA GODY

Proyecto de Digitalización
Academia Dominicana de la Historia

CRONOLOGIA DE ACONTECIMIENTOS
1945

	En la República Dominicana	En Cuba	En el Resto del Mundo
Abril	Trujillo invita a Gromiko a visitar el país.	Juan Arévalo informa a Peña Batlle sobre un posible viaje de Lombardo Toledano a Santo Domingo.	Alemania se rinde. Muere Roosevelt. Braden sugiere actitud de hostilidad hacia las dictaduras.
Mayo	Trujillo invita a los partidos de oposición a terciar en las elecciones. Intranquilidad en la Universidad. Conferencia Estudiantil Interamericana. Intranquilidad en los ingenios. Peña Batlle sale hacia San Francisco. Apresamiento y asilo de estudiantes.		Conferencia de San Francisco. Braden es transferido desde La Habana a Buenos Aires.
Junio	F. Henríquez Vásquez se asila. El Gobierno pone un anuncio en la prensa buscando empleados para integrar su Misión Diplomática en Moscú.		Stettinius es sustituido por Byrnes como Secretario de Estado.

* Hija mayor de Trujillo.

** Sobre las pruebas a que fue sometido este ron que causó la muerte de varios ratones ver nuestro artículo "Roosevelt y el Ron de Trujillo" (Listín Diario, dic. 8, 1981, página editorial).

EMBAJADA DE LA REPUBLICA DOMINICANA
WASHINGTON

No. 1516 3 de Abril de 1945

Al : Señor Secretario de Estado de Relaciones Exteriores, Ciudad Trujillo, República Dominicana.

Asunto : Invitación al Embajador Gromyko.

Ref. : Su cable 7459, de fecha 2 del mes actual.

Pláceme informarle, con ruegos de llevarlo al conocimiento del Honorable Señor Presidente de la República, que en la cena que ofrecí anoche, en la Embajada, a los esposos Antenor y Flor Mayrink Veiga dí cumplimiento a la recomendación contenida en el cable de la referencia.

El Embajador Gromyko se mostró vivamente agradecido por esa cordial invitación y me encargó expresárselo así al Excelentísimo Presidente Trujillo. Agregó que le sería imposible ir a nuestro país antes de la Conferencia de San Francisco pero que haría todo cuanto estuviera a su alcance para visitar la República Dominicana después que se clausurara dicha Conferencia.

Me pidió datos acerca de la forma más conveniente de realizar el viaje y me expresó que tendría gran placer en informar a su Gobierno de la amable invitación que le había sido hecha por el Honorable Presidente Trujillo.

En el curso de la cena hablé con la señora Gromyko de esa invitación y ella se mostró deseosa de que su esposo pudiera aceptarla y, además, de que ella pudiera acompañarlo. Yo le aseguré que le proporcionaría gran satisfacción a nuestro ilustre Presidente el hecho de que el Embajador Gromyko llegara a nuestro país acompañado de su distinguida esposa.

Me parece conveniente que Usted le reitere, en San Francisco, al mencionado diplomático, la invitación que yo le hice anoche. Por mi parte aprovecharé las oportunidades que se me presenten aquí para recordarle al Embajador Gromyko y a su señora esposa la gentil invitación del Excelentísimo Presidente Trujillo.

Saluda a Usted muy atentamente,

Emilio García Godoy,
Embajador.

EGG.FG.

Antenor y Flor Mayrink Veiga: Se trata de Flor de Oro, hija mayor de Trujillo y de su esposo.

Proyecto de Digitalización
Academia Dominicana de la Historia

C.T.C.
EL SECRETARIO
DE
RELACIONES EXTERIORES
PARTICULAR

La Habana, 15 de Abril de 1945.-

Lic. Peña Batlle
Ciudad Trujillo.

Estimado amigo:

Permítame que sin haber recibido contestación á mi anterior Memorandum, sobre mi viaje a esa República, de acuerdo con lo resuelto en Cali, y en el que le solicito su cooperación económica para poder hacer tal viaje acompañado de dos amigos, y una hija que será la Secretaria mía, le remito la copia del Memorandum que le estoy enviando a nuestro común amigo, Panchito Prats, sobre lo que creo debemos de organizar con motivo de nuestra visita a ese País.-

Yo estoy seguro que Vd. y el Sr. Presidente de la República, como tuve la dicha de impresionarme oyéndolos a Vds. personalmente, simpatizan con estos actos, tambien con este viaje, si así no fuera, Vd. tiene toda la franqueza, y yo lo obedezco, a lo que me diga sobre tal proyecto.-

Tengo la seguridad que estoy bien informado de que las sospechas que tenia anteriormente sobre el viaje de Lombardo Toledano, las rectifiqué ahora, porque se de él y de sus amigos íntimos que también tiene interés en ayudar la política del Presidente Trujillo, y a los obreros de su país, sin darle importancia a los detractores, y vocingleros que andan por estas tierras llamándose exilados.-

Lo aprecia muy de veras,

Juan Arévalo.

Nótese el uso del membrete de la CTC.

Proyecto de Digitalización
Academia Dominicana de la Historia

CRONOLOGIA DE ACONTECIMIENTOS
1945

	En la República Dominicana	En Cuba	En el Resto del Mundo
Julio	Oposición abierta de los universitarios al régimen de Trujillo. Más estudiantes presos. Trujillo dice que Miolán visita la Embajada Soviética en La Habana.	Díaz Ordoñez anuncia su acercamiento a los comunistas cubanos a través de Blas Roca. Sugiere se invite a Luciano Franco.	Arévalo es Presidente en Guatemala. Estados Unidos instruye a McGurk a manifestar a Trujillo la preferencia norteamericana por los gobiernos democráticos. Los comunistas pactan con Getulio Vargas en Brasil

Proyecto de Digitalización
Academia Dominicana de la Historia

Ciudad Trujillo,
Distrito de Santo Domingo,
5 de julio de 1945

Señor
Emilio García Godoy,
Embajador Extraordinario
y Plenipotenciario
de la República Dominicana,
Washington, D.C.

Estimado señor Embajador y amigo:

Tengo absoluta seguridad de que Angel Miolán Reynoso está al servicio de la Embajada rusa en La Habana y que frecuentemente la visita.

Le sugiero conversar sobre este asunto con el Embajador ruso en Washington y hacerle una representación con este motivo, ya que siendo Miolán Reynoso un enemigo nuestro y nosotros aliados de Rusia, de continuar tal situación, no se compadecería con las buenas relaciones políticas entre nuestros dos Gobiernos.

Saluda a usted muy atentamente,

Rafael L. Trujillo

LEGACIÓN
DE LA
REPÚBLICA DOMINICANA

CONFIDENCIAL.

La Habana,
sábado, 28 de julio, 1945.

Honorable Señor Presidente y querido Amigo:

Recientemente he informado a nuestra Cancillería acerca del visible alineamiento que se viene observando en Cuba de las derechas frente a las izquierdas. En este sentido pueden estar ya cercanos muy violentos choques, y creo que pronto Cuba tendrá que escoger, inevitablemente, uno de los dos caminos.

Es evidente que las izquierdas han adelantado mucho camino; y aún cuando no superen en número a las derechas, sí las superan en unidad y organización. Los socialistas -que aquí quiere decir comunistas- dan la impresión de ser el núcleo político mejor organizado de Cuba. Además, han arrebatado para sí, de acuerdo con todas las apariencias, las simpatías o la tolerancia del señor Presidente Grau.

A esa situación de hecho, robustecida por una Rusia victoriosa, se suman el triunfo de los laboristas en Inglaterra y el anuncio de que el partido comunista norteamericano ha reanudado sus actividades en estos mismos días. El panorama universal parece, pues, propicio a que todas las modalidades del socialismo se sientan ampliamente réspaldadas.

Por nuestra parte y en lo que se refiere a nuestra posición en Cuba, nos es harto conocido el amparo que los núcleos socialistas han venido prestando a los dominicanos desafectos que, en interés de hacer daño a nuestro Gobierno, hacen realmente daño a nuestro país. Con miras de sondear hasta donde me fuese posible la peligrosidad de nuestra situación, provoqué una larga conversación de una hora con el líder Blas Roca. A pesar de que el Partido Socialista Popular cubano aparece dirigido por el dr. Juan Marinello, la dirección real la ejercen tres personajes: Marinello desde la prensa; Lázaro Peña desde la tribuna, y Blas Roca desde la jefatura suprema. Por eso elegí, para mi conversación, a este último. Hícele una exposición serena y a título exclusivo de admirador particular (con expresa advertencia que yo no hablaba oficialmente ni mis afirmaciones comprometían en nada a mi Gobierno) de nuestra realidad política; de la constante presión que nuestra vida se vé precisada a soportar por el sólo hecho de tener una frontera común con pueblo disímil; de nuestro dramatismo histórico, generador de un clima político-social totalmente diverso del de Cuba; de nuestros nuevos rumbos marcados por la reorganización de partidos de oposición; de la formidable labor de Usted en beneficio de la clase obrera a la cual está dotando de barrios,

Proyecto de Digitalización
Academia Dominicana de la Historia

hospitales, edificios sociales, clubs etc. Tras ese exordio dejó caer, como al descuido, esta pregunta: "¿La libre organización de los obreros en partido político,orgánico y organizado no es bastante para que los núcleos socialistas cubanos se inclinen a tornar comprensivos sus pensamientos hacia nosotros y a que se abandone la táctica de creer, respaldar y abultar todo lo que los dominicanos llamados exilados afirman contra el Gobierno y contra el pueblo dominicanos?

Ante esa prudente llamada a un entendimiento razonable, el señor Roca me expuso que su partido no presta fácil oído a las afirmaciones de todos los dominicanos. (Yo sé que ni estima ni confía en el seudopatriotismo de Juan Bosch, a quien ha calificado en círculo íntimo como un vulgar codiciosо de poder saturado de personalismo.) Continuó diciéndome que en el mes de mayo de 1944 los núcleos cubanos destacaron un investigador de confianza que trabajó allí secretamente y trajo informes poco alentadores on lo que se refiere a bajos jornales para el trabajador y en bajo nivel de vida para los mismos. Expresó a seguidas que el socialismo cubano bajo su dependencia nunca mira hacia atrás; que no mide el pasado de los hombres y los gobernantes, sino su presente y sufuturo. Que fueron enemigos mortales de Batista hasta el día en que Batista fué generoso y bueno con los obreros; que combatieron como enemigo a Grau sólo hasta el momento en que Grau escuchó y atendió las demandas obreras. Y que "en nada obstaculizarían al Gobierno de Trujillo si éste propiciara la libre organización obrera en persecución de más justos jornales y de mejor "standard" de vida."

He juzgado interesante someter directamente a Usted y ofrecer respetuosamente a su elevada ponderación los tópicos de la conversación relatada. Naturalmente, que yo dejé el tema abierto a la posibilidad de futuras conversaciones, las cuales podrán ser reiniciadas, si así Usted los dispone, en el plano que su sagacidad tuviere a bien recomendar.

Con respetuosa lealtad soy su siempre amigo y servidor,

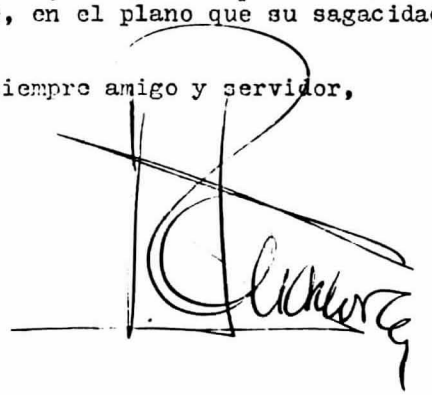

La firma es de Virgilio Díaz Ordóñez.

Proyecto de Digitalización
Academia Dominicana de la Historia

LEGACIÓN
DE LA
REPUBLICA DOMINICANA

MUY CONFIDENCIAL.

La Habana,
domingo, 29 de julio, 1945.

Honorable Señor Presidente yq querido Amigo:

Aunque he mantenido bien informado a nuestro Canciller Licenciado Peña Batlle de todo cuanto se ha relacionado con el caso del cubano Rafael Fernandes Reyes, he considerado oportuno dirigir a Usted este confidencial sobre el mismo asunto para señalarle, muy respetuosamente, algunos aspectos de interés y cuyo manejo puede ser muy útil.

Después de las declaraciones del Canciller Cuervo Rubio, publicadas el sábado 28 en INFORMACION, el caso, aunque todavía no clausurado,ha entrado en periodo de aplazamiento "hasta tanto se reciban las informaciones complementarias".

Ahora bien; el amigo señor Fors, actualmente en Ciudad Trujillo, es amigo fraternal del Canciller Cuervo Rubio, y considero que este Canciller amigo tendría mucha más fé en las informaciones de Fors que en las que pudiera recibir de su propia representación oficial allí, que ahora se encuentra en manos que resultan jóvenes, por una parte, e inexpertas, por otra parte. Considero, pues, que una gestión en el sentido de que Fors sea el informante, nos garantizaría contra la parcialización de cualquier otro informante de mala fé. Y sé que la amistad que une a Fors con este Canciller justificaría que, aún espontáneamente, aquel informara a este.

Y paso a otro asunto en interés de aprovechar la próxima valija que será despachada mañana lunes: En relación con mi confidencial dirigido a Usted en fecha del sábado 28, me permito apuntar la conveniencia de que el Consejo Administrativo gestione la visita al país del señor José Luciano Franco, quien solo tiene disponible para ese fin el mes de agosto. En todo caso, la invitación debe partir del Consejo Administrativo y al viaje debe atribuírsele un caracter exclusivamente de interés municipal. Este invitado será un engranaje de importancia (de caracter secreto, desde luego) entre nosotros y el núcleo a que me referí en mi citado confidencial del sábado 28 de julio de 1945.

Reitérole, con el afecto de siempre, mi leal respeto,

Sobre el caso de Rafael Fernández, ver nuestra obra "Los Estados Unidos y Trujillo 1945". En cuanto a Fors, se trata de Luis Fuente Fors, Agente Secreto de Trujillo en Cuba. (Ver nuestra obra "Los Estados Unidos y Trujillo 1947"). La firma es de Virgilio Díaz Ordóñez.

Proyecto de Digitalización
Academia Dominicana de la Historia

CRONOLOGIA DE ACONTECIMIENTOS
1945

	En la República Dominicana	En Cuba	En el Resto del Mundo
Agosto	Trujillo invita a José Luciano Franco a visitar el país. Frías Meyreles agita a los obreros de La Romana.	Virgilio Díaz Ordóñez se entrevista por segunda vez con Blas Roca quien le propone un pacto político.	Asilados dominicanos llegan a Venezuela y hacen declaraciones. Pérez Alfonseca presenta credenciales en Moscú. Los soviéticos anuncian que establecerán una Embajada en Santo Domingo.

Ciudad Trujillo,
Distrito de Santo Domingo,
1o. de agosto, 1945

Señor
Lic. Virgilio Díaz Ordóñez,
E.E. y Ministro Plenipotenciario
de la República Dominicana,
Habana.

Señor Ministro y estimado amigo:

Recibí y leí detenidamente sus interesantes comunicaciones del sábado 28 y el domingo 29 de julio próximo pasado.

Creo que ha procedido usted bien al facilitar, con la gestión que me reseña, posibilidades de acercamientos a esos sectores.

Se me ocurre que se les proponga una intervención directa suya en beneficio de la clase trabajadora dominicana, por cuya situación me preocupo constantemente. Sería una forma de colaborar eficazmente y, además, no les quedaría lugar a dudas en cuanto a mis propósitos y a la sinceridad de mis deseos. Que designen un técnico auténtico, bien preparado en cuestiones sociales, para que venga a formar parte como asesor de la nueva Secretaría del Trabajo y Economía Nacional. Nosotros le sostendríamos a fin de que orientase las medidas legislativas con respecto a jornales, organización sindical, condiciones de vida y de trabajo, etc. Desde luego, puede usted asegurar que el señor Luciano Franco será invitado por el Consejo Administrativo.

Por lo que respecta a los otros aspectos de sus comunicaciones, me parecen bien sus opiniones sobre la gestión cerca del Canciller Cuervo Rubio. Ya el señor Fors ha salido para ésa.

Le saluda afectuosamente,

Rafael L. Trujillo

Proyecto de Digitalización
Academia Dominicana de la Historia

2290

LEGACION
DE LA
REPUBLICA DOMINICANA

CONFIDENCIAL

La Habana,
miércoles, 1t de agosto, 1945.

Honorable Señor Presidente y querido Amigo:

Me refiero a su importante carta del 1ro. de agosto, relacionada con las gestiones preliminares encaminadas a lograr un acercamiento con ciertos sectores.

He celebrado una segunda conversación con la misma persona a quien me referí en mi carta del 28 de julio último,y le dí a conocer a dicha persona las posibilidades de que pudiera ponerse en ejecución cuanto Usted expresa en el párrafo tercero de su citada carta del 1ro de agosto. Todo ello, naturalmente, sin darle a entender (porque todavía no lo creo prudente) que yo obedecía a instrucciones precisas.

Lo que escuché en esa conversación voy a condensarlo en los párrafos que siguen.

El líder amigo expresó que había comunicado a sus compañeros el hecho de mi visita anterior y el tema de nuestra conversación, y que encontró en ellos el más favorable y acogedor ambiente para proseguir en el camino iniciado. Es decir, el movimiento de acercamiento es acogido con simpatías y optimismo de parte de los dirigentes. A seguidas expresó que cuanto iba a decirme era el resultado de un cambio de impresiones con sus compañeros y, que, en consecuencia, sus palabras tenían ya la previa aceptación de ellos.

A juicio del núcleo aludido, las condiciones generales del "entendido" son estas:

a) Abstención completa de ese partido en la intervención y apoyo de todo ataque, de cualquier clase, contra el actual Gobierno de la República Dominicana;

b) En compensación de esa actitud, ellos demandan:

I.- Declaración oficial de que se permitirá la libre organización de partidos políticos, con expresa afirmación de q. en ellos quedarán incluídos aquellos que se inspiren en ideología socialista: todo ello con amplias garantías para propaganda y acción y, naturalmente, por medios pacíficos y dentro del marco estricto de la Constitución y de las Leyes de la República Dominicana.

II.- Desde Cuba se apoyaría la actuación de los compañeros socialistas dominicanos para fines de su organización; y se designaría un experto técnico o especializado que se trasladara a la República Dominicana para comprobar y controlar su actuación y el desarrollo de su organismo.

III.- Aquellos que actualmente se califican como revolucionarios dominicanos exilados y que sean de filiación socialista, se trasladarían libremente y con toda garantía a la República Dominicana, donde podrán ejercitar las actividades señaladas en el párrafo I.

Proyecto de Digitalización
Academia Dominicana de la Historia

Esas "condiciones generales" me sugieren los siguientes comentarios.

Párrafo "a)".- En hecho, esa abstención completa es precisamente lo que buscamos, así como ese no apoyo a cualquier clase de ataque. Cúmpleme señalar, sin embargo, que sólo ofrecen una cooperación pasiva, abstencionista, de inhibición en el ataque o en el poyo. Esto es: no se comprometen a actuar en favor.

Párrafo I.- No creo que esa aspiración de ellos esté muy lejos del llamamiento que Usted hizo para la reorganización de los partidos políticos en la República. En este punto creo que el entendimiento es factible, salvo, desde luego, las objeciones que pueda oponer su autorizado y respetable criterio.

Párrafo II.- En este aspecto, las características conocidas de esa agrupación, como todos conocemos, se encaminan a la internacionalización de sus actividades. La designación de un compañero técnico o especializado, cubano o de cualquiera otra nacionalidad, no sería pues otra cosa que la confirmación de una regla de conducta practicada por los núcleos socialistas universalmente. El socialismo no es generalmente nacionalista. Por eso los pueblos realmente socialistas tienden, en cierto modo, a la desnacionalización. O dicho de otro modo: encauzan sus sentimientos hacia la universalización.

Párrafo III.- Este espinoso párrafo tiene un doble aspecto y constituye el punto más digno de estudio entre todos los propuestos. No hay dudas de que produciría un gran efecto moral y político el que algunos de los "atacantes" hasta hoy se reintegraran libremente a la República y allí actuaran políticamente. Ese sólo hecho equivaldría al derrumbamiento vertical de toda la montaña de injustos ataques que han erigido durante años. El otro aspecto, que es el de la peligrosidad de la presencia de ciertos elementos en el suelo de la República, podría, según creo, quedar neutralizado por una adecuada vigilancia, justificada en el caso por la formal promesa de que se actuará "por medios pacíficos y dentro del marco estricto de la Constitución y de las Leyes de la República Dominicana".

Eso, en cuanto a la intención específica de cada párrafo. En cuanto al aspecto global de las negociaciones iniciadas, se me ocurre señalar la intensidad que están adquiriendo, internacionalmente, las actividades socialistas. Un acuerdo con el núcleo cubano necesariamente repercutirá en núcleos de otras nacionalidades. Y esto hay que tomarlo muy en cuenta, antes de dar pasos en firme, tanto en el caso de que se obtenga su cooperación como en el caso de que nos dediquen sus ataques.

Como en el caso anterior, las conversaciones serán continuadas de acuerdo con sus elevadas instrucciones; y atribuyo tal importancia y trascendencia a este asunto, que muy respetuosamente solicito de Usted me siga favoreciendo con su ilustrado y valiosísimo asesoramiento.

Muy lealmente le saluda,

La firma es de Virgilio Díaz Ordóñez.

Proyecto de Digitalización
Academia Dominicana de la Historia

Ciudad Trujillo,
Distrito de Santo Domingo,
27 de agosto, 1945

Núm. 1675

Señor
Lic. V. Díaz Ordóñez,
E.E. y Ministro Plenipotenciario
de la República Dominicana,
Habana.

Señor Ministro y estimado amigo:

Por especial encargo del Excelentísimo Señor Presidente de la República, contesto su carta confidencial del miércoles 15 de agosto corriente.

Su Excelencia aprueba las gestiones que usted ha llevado a cabo, y por mi conducto desea hacerle las siguientes consideraciones:

1. Cuando el Presidente Trujillo hizo el llamamiento y la invitación para organizar partidos políticos, no puso condicional alguna. Es decir, está absolutamente abierta la posibilidad de instituir un partido socialista u otro cualquiera análogo, siempre, naturalmente, dentro de los preceptos de la Carta Fundamental del Estado y de las leyes de la República. Así pues, en este punto la petición está, por adelantado, concedida.

2. Está claro, porque así se decía ya a usted en la carta de primero de agosto, que las organizaciones cubanas pueden designar un técnico o especialista en cuestiones sociales para venir aquí y colaborar en la recién creada Secretaría del Trabajo, a las órdenes del titular de esta cartera. En cuanto al apoyo de los grupos cubanos a sus compañeros dominicanos, no se podrá hacer más de lo que en otros países se admite, porque de ningún modo puede encerrarse en anfibologías la clara determinación de evitar cualquier ingerencia en los asuntos interiores del Estado. Ahora bien, las relaciones de partido a partido por encima de las fronteras, no tendrán inconvenientes en el sentido de actuar dentro de la legalidad y con el debido respeto a la dignidad, independencia y soberanía de la Nación.

3. Su Excelencia reitera ahora lo que tantas veces ha expuesto: su deseo de ver volver a los campos patrios a los voluntariamente exiliados, para laborar en el engrandecimiento de la Patria; y la mayor satisfacción de Su Excelencia será que vuelvan los que lo deseen, en la seguridad de que todos tendrán garantizados su vivir y su actuación, siempre que su conducta sea concordante con lo legítimo.

4. Actualmente todo partido socialista tiene que llevar una denominación de su núcleo nacional; ya esto era evidente antes de la desintegración de la Internacional Obrera. Ahora es patente, una vez que la II Internacional carece de fuerza tal como está constituida y cuenta sus grupos más por disidentes que por adherentes. Por tanto, el socialismo es un partido que en cada país se organiza de acuerdo con la propia realidad social en que actúa, y esto es lo que hizo separar la II y la III Internacionales.

Además, ya no se trata de organizar un partido socialista obrero, sino un partido socialista de trabajadores, tanto manuales como intelectuales, ya que desde hace tiempo, y en sus mismos orígenes alemanes, el socialismo no admite los prejuicios que en algunos sitios aún se sustentan y que han quedado sobrepasados.

Proyecto de Digitalización
Academia Dominicana de la Historia

En fin, un partido socialista podría tener aquí amigos y adversarios, como sucede en todo el mundo. El Gobierno se mantendría al margen de todas estas diferencias, atento sólo a la aplicación de las leyes y a someter a ellas a quienes no las observaren; pero nada más. Porque no puede aspirarse a que organizando este partido ahora, tenga al día siguiente representación activa en el Gobierno.

Convendría también que se estableciese bien la diferencia entre el partido político socialista y la organización sindical. No es lo mismo, aunque muchos lo confunden. Los partidos socialistas tienen un número reducido y selecto de afiliados que reciben su fuerza de ser sostenidos por sindicatos de carácter apolítico, sólo sostenedores circunstanciales de determinadas campañas públicas favorables a la obtención de sus mejoras de clase.

Hay, pues, que establecer distingos entre el partido y los sindicatos. En la República Dominicana éstos existen ya, y a falta de partido político que los represente dentro de su clase, están apoyando al Partido Dominicano por los beneficios que han recibido de él desde el Poder.

Todas estas consideraciones, señor Ministro y amigo, deben ser tenidas en cuenta en las pláticas sucesivas que usted sostenga para determinar bien la actitud de Su Excelencia el Presidente Trujillo con respecto a la formación de un partido socialista.

Naturalmente, lo que más nos interesa es que la declaración oficial ya realizada por el Presidente Trujillo de libre organización de partidos políticos, sea aplicada a sus interlocutores para obtener de estos mismos abstención completa en todo ataque de cualquier clase contra el actual Gobierno de la República Dominicana.

Le saluda con la mayor consideración,

José Almoina,
Secretario Particular del Presidente
de la República

a/ah

Moscú, 23 de agosto de 1945

No. 8

Al: Señor Secretario de Estado de Relaciones Exteriores.

Asunto: La presentación de las Credenciales del infrascrito, como Ministro Dominicano en Moscú.

Ref.: Mi radiograma No. 8, del 22 de agosto de 1945.

Anexo: 1 recorte del periódico "Pradva" ("Verdad"), de Moscú, del 23 de agosto de 1945.

En relación con el asunto arriba enunciado, tengo el honor de anexarle a este oficio el recorte de periódico precitado, cuya traducción del ruso es como sigue:

Proyecto de Digitalización
Academia Dominicana de la Historia

"LA PRESENTACION DE LAS CARTAS CREDENCIALES DEL ENVIADO EXTRAORDINARIO Y MINISTRO PLENIPOTENCIARIO DE LA REPUBLICA DOMINICANA, SEÑOR RICARDO PEREZ-ALFONSECA, AL PRESIDENTE DEL CONSEJO SUPREMO DE LA U.R.S.S.

El Presidente del Consejo Supremo de la U.R.S.S., M.M. Kalinin, recibió en el Kremlin, el 22 de agosto, al Enviado Extraordinario y Ministro Plenipotenciario de la República Dominicana, Sr. Ricarto Pérez-Alfonseca, quien presentó sus Cartas Credenciales. En la celebración de este acto estuvieron presentes el Vice-Comisario del Pueblo de Relaciones Exteriores de la U.R.S.S., S.A. Losovsky, el Jefe del Departamento Latino-americano, K.H. Mijailov, el Sub-Director del Departamento del Protocolo, G.I. Fomín. Después de la presentación de las Cartas Credenciales, M.M. Kalinin sostuvo una conversación con el Sr. Ricardo Pérez-Alfonseca".

2. Dicho acto careció protocolarmente de discursos; pero, no de recíprocas palabras en las que una patente cordialidad confirió a los conceptos expresados una significación más efectiva o sentida que la que hubiera podido atribuirles una solemnidad convencional. Tales palabras fueron ampliadas en la conversación a que alude el suelto de "Pradva" y que resultó similar a la de antier entre el Comisario Molotov y el infrascrito, referida suscintamente en el oficio No. 7, del 20 de los corrientes mes y año; habiendo manifestado enfáticamente el Presidente Kalinin la satisfacción justificadamente profunda con la cual el Presidium del Consejo Supremo de la U.R.S.S. apreciaba la actitud del Presidente Trujillo al acreditar esta Misión en Moscú, la sincera simpatía con que le daba la bienvenida, y la completa buena suerte que le deseaba. El Presidente Kalinin agregó una referencia al natural propósito del Presidium del Consejo Supremo de la U.R.S.S., de acreditar, a su vez, lo más prontamente posible, una Misión en Ciudad Trujillo, a fin de dejar perfeccionado así, cuanto antes, el medio de unas relaciones diplomáticas destinadas a ser tan beneficiosas para las dos naciones inmediata y directamente concernientes, como para todos los países de buena voluntad.

Soy de usted, con la mayor consideración,

Dr. Ricardo Pérez-Alfonseca,
Ministro Dominicano en Moscú

CRONOLOGIA DE ACONTECIMIENTOS
1945

	En la República Dominicana	En Cuba	En el Resto del Mundo
Septiembre	Más represión contra los estudiantes y los obreros. Trujillo se queja ante los soviéticos por los ataques que le hacen los comunistas cubanos.		Braden es ascendido a Secretario Asistente, en lugar de Rockefeller. Japón se rinde.

Proyecto de Digitalización
Academia Dominicana de la Historia

	En la República Dominicana	En Cuba	En el Resto del Mundo
Octubre	El Ejército es acuartelado. Más represión. Se expulsa a casi todos los españoles comunistas del país.		Braden llega a Washington. Briggs es nombrado Encargado de Asuntos Latinoamericanos en el Departamento de Estado. Angel Morales pide a Briggs la intervención contra Trujillo en base a lo acordado en la Conferencia de Chapultepec. Betancourt es Presidente en Venezuela. Chibás critica a Trujillo en Washington. García Godoy da una cena a Senadores norteamericanos enemigos de Braden.
Noviembre	Agitación laboral en los ingenios. Trujillo pide a los administradores de ingenios le ayuden a combatir al "comunismo". Meyreles se asila y luego es empleado por el Gobierno. Viaja a Cuba después de organizar una manifestación en La Romana. Crea su "Partido Sindical Comunista". Trujillo intensifica su campaña de relaciones públicas en el exterior.	Juan Arévalo sale hacia Santo Domingo.	Braden toma posesión. Artículo en la revista "Time" atacando a Trujillo. Los Estados Unidos apoyan la propuesta uruguaya de una intervención colectiva contra dictaduras en la Séptima Conferencia Internacional en Montevideo. Reunión pública de exiliados antitrujillistas en Venezuela.

Proyecto de Digitalización
Academia Dominicana de la Historia

Ciudad Trujillo,
Distrito de Santo Domingo,
28 de septiembre de 1945

Núm. 23361

Señor
Lic. Virgilio Díaz Ordóñez,
E.E. y Ministro Plenipotenciario
de la República Dominicana,
La Habana, Cuba.

Señor Ministro:

Por cierto servicio especial secreto hemos recibido lo siguiente:

"Septiembre 24.

Caracas NLT Fabio Grobart Partido Socialista Popular La Habana nuestra reunión acordó pedir PSP suspender hasta regreso nuestro programa dominicano mil diez considerándolo provocador altamente perjudicial punto Rogamos decir pueblo dominicano suspendido por razones técnicas.

Miolán y Grullón".

"De Caracas Sept. 24.

NLT Leovigildo Cuello Edificio Collado Maloja 975
La Habana.

Imposible obtener dinero gastos personales punto Opinión unánime por nuevo congreso Frente Unido enero punto Pedimos suspensión radiaciones mil diez hasta regreso.

Miolán y Grullón"

En su carta de fecha 26 de septiembre en curso dirigida al Señor Secretario de Estado de Relaciones Exteriores, dice usted en su último párrafo que considera que este viaje —refiriéndose al viaje de los militares cubanos— debe ser muy aprovechado en favor de crear buenos lazos de amistad entre los dos ejércitos, y que un simbólico obsequio enviado al General Pérez Dámera sería oportuno. Muy bien; pero acaso el General Pérez Dámera ha enviado a algún funcionario dominicano obsequio alguno?* Entonces, si ésto no es así, por qué tiene un funcionario de Santo Domingo que mandarle un obsequio simbólico a este señor? Para rebajarse los dominicanos y que se burlen de ésto?

Le saluda muy atentamente,

Julio Vega Batlle,
Secretario de Estado de la Presidencia

i/ll.

Proyecto de Digitalización
Academia Dominicana de la Historia

* Pérez Dámera era el Jefe del Ejército cubano y se trataba de acercarlo a Trujillo. Jugó un papel clave en el fracaso de la expedición de Cayo Confites dos años después. Esta última parte de la carta está redactada en forma tosca para que Díaz Ordóñez se dé cuenta que son palabras del propio Trujillo y no las de su Secretario de la Presidencia.

REPUBLICA DOMINICANA
SECRETARIA DE ESTADO DE LA PRESIDENCIA
——oOo——

Ciudad Trujillo,
Distrito de Santo Domingo,
29 de septiembre, 1945

Núm.

Del: Secretario de Estado de la Presidencia.

Al: Señor Secretario de Estado de Relaciones Exteriores.

Asunto: Nota para ser sometida por nuestro Ministro en Moscú a la Cancillería soviética.

1. Por disposición del Excelentísimo Señor Presidente de la República, se recomienda a esa Cancillería preparar una nota, que será remitida a nuestro Ministro en Moscú, para que éste la someta a la Cancillería soviética, acerca de los injustos e infundados ataques que elementos comunistas de algunos países de América han venido realizando contra el Gobierno que preside el Excelentísimo Presidente Trujillo.

2. En esa nota, que debe ser redactada en los términos más cordiales, se denunciará al Gobierno de Moscú la actitud de determinados sectores comunistas en La Habana, Caracas y Bogotá, adversa al régimen político felizmente imperante en la República Dominicana; que esta mal avenida actitud carece de toda razón, ya que el Gobierno dominicano se ha distinguido por el amplio concepto que siempre le ha merecido el derecho del pueblo y de las clases trabajadoras.

3. Es bueno que la nota haga referencia también al contraste que se observa en esa actitud, frente a la asumida por los mismos sectores acerca del Presidente de la República de Haití, mandatario éste que se ha perfilado, de manera ostensible y firme, como un decidido enemigo de las teorías políticas que sustenta el ilustrado Gobierno soviético.

4. Es el deseo del ilustre Jefe del Estado que esa Cancillería, antes de darle curso a la nota en cuestión, la someta a la consideración de Su Excelencia.

Muy atentamente,

Julio Vega Batlle

vb/h

Proyecto de Digitalización
Academia Dominicana de la Historia

CRONOLOGIA DE ACONTECIMIENTOS
1945

	En la República Dominicana	En el Resto del Mundo
Diciembre	Meyreles es apresado después de tratar de organizar una manifestación en San Pedro de Macorís. Peña Batlle se queja ante los norteamericanos de su actitud hostil hacia Trujillo. Ataques contra Betancourt. Muy pocos comunistas españoles quedan en el país.	Cae gobierno de Lescot. Braden entrega "Aide Memoire" a García Godoy donde critica las dictaduras.

Proyecto de Digitalización
Academia Dominicana de la Historia

LEGACION DE LA REPUBLICA DOMINICANA

La Habana,
domingo, 2 de diciembre, 1945

EXTRICTAMENTE CONFIDENCIAL

Señor Dr. don José Almoina,
Secretario Particular del Presidente de la República.
Ciudad Trujillo, R.D.

Señor Secretario y estimado amigo:

El silencio mío que ha mediado entre su carta núm. 1675, de fecha 27 de agosto de 1945, y esta que hoy le dirijo, ha estado lleno de actividad y observación.

El contenido de su citada pautó y seguirá pautando mis diligencias aquí. Las directrices allí trazadas han encaminado cada uno de mis pasos y su contenido fue vaciado en mis conversaciones.

Los resultados efectivamente reales obtenidos han sido los siguientes:

a) Apaciguamiento, si no absoluto cuando menos bastante apreciable, de los ataques que nos venían de los órganos impresos y radiales de aquel sector;

b) Excisión del grupo adverso dominicano, el cual aparece ahora subdividido en tres núcleos: uno que llamaremos "de Miolán" y que es el único que cuenta con verdaderos respaldo y confianza dentro del Partido Socialista Popular (antiguo Comunista) de Cuba; otro que llamaremos "de Bosch", opuesto al de Miolán, y que es tratado con reservas y sospechas por el Partido Socialista Popular cubano, en razón de que lo consideran egoísta, personalista, sin ideología sinceramente socialista y sólo empeñado en obtener su propio provecho; y el tercero, que llamaremos "de Jimenes-Grullón", profundamente disgustado con el "grupo de Bosch" y con más afinidad en favor del grupo "de Miolán", pero que se opone a que el grupo de Miolán se reintegre a nuestro país; y

c) Atenta disposición en el seno del Partido Socialista Popular cubano para observar con simpatías (un tanto alertas y no muy confiadas, pero simpatías al fin), las reiteraciones de la política liberal de nuestro Gobierno.

Cúmpleme informarle, de pasada, que recientemente la enemistad personal entre Bosch y Jimenes Grullón estuvo a punto de culminar en un proceso judicial por malversación de fondos en contra del segundo. Decidieron *aplazar,* no *abandonar* el asunto, para cuando ocurra lo que ellos llaman "el post-triunfo".

Esos resultados obtenidos se enfrentan a los siguientes hechos:

A.— Los socialistas cubanos, y parece que los del todo el mundo, están hondamente preocupados ante el panorama político y económico universal. Ellos creen ver en los Estados Unidos una potencia que está tomando posiciones frente al comunismo y preparándose para hacer predominante el ideal democrático de estilo norteamericano. Creen ellos que lo ocurrido en Venezuela, en Brasil y en otras partes, y lo que pueda ocurrir en Chile dentro de poco, no son otra cosa que manifestaciones hábilmente encubiertas de la voluntad norteamericana. Por eso han enviado a Nicolás Guillén a Caracas y a Blas Roca a Santiago de Chile. García Agüero estuvo, también persiguiendo informaciones exactas, en los Estados Unidos de América.

Esas contingencias los mantienen en actitud estática, observadora, poco dinámica pero muy alerta. Y en lo que se refiere a nuestro caso, han juzgado prudente no marchar muy aprisa y atenerse (cosa tradicional típica en sus procedimientos) más a los hechos que se les ofrezcan que a las palabras que se les digan.

B.— El grupo "de Miolán" está dispuesto a reintegrarse en cualquier momento al país, y a ello en nada se opone el Partido Socialista Popular cubano. Este grupo se propone hacer su traslado silenciosamente, sin aparatosidad y sin deseos de que su reintegración sea tildada de triunfo por parte de nuestro Gobierno ni de claudicación por parte de los otros dos subgrupos desafectos. El grupo dispuesto a reintegrarse estará formado por unas seis personas, y tienen el propósito de fundar un órgano de prensa independiente para la defensa de *su* política. Hay que pensar en que, necesariamente, esa publicación será un órgano de oposición.

Ahora bien; la reintegración del "grupo Miolán" a nuestra República produciría, en su actuación normal allí (naturalmente dentro del respeto a la Constitución y las Leyes, y con su órgano de publicidad oposicionista y con libertad de organizarse en el partido), los siguientes efectos inmediatos: desintegración parcial inmediata y permanente del grupo total de desafectos; profundo efecto moral en los que desconfían injustamente de las reiteradas y liberales ofertas del Honorable Presidente Trujillo; y consolidación del entendido, a base de confianza y buena fe, de hechos reales y de sinceridad demostrada, que hemos iniciada (sic) con los núcleos socialistas cubanos. Otro efecto, quizás no tan inmediato, sería el de lograr que los excépticos y desconfiados que aquí queden, resulten luego convencidos por la experiencia y decidan finalmente reintegrarse también.

Debemos pensar muy cuidadosamente en todo lo que la reintegración del "grupo Miolán" puede significar. Y sobre todo no olvidar que el socialismo cubano, representante eficiente del socialismo universal, derivará de las experiencias de ese grupo en nuestro suelo, su definitivo criterio y su conducta futura frente a nosotros.

Muy atentamente saluda al Señor Secretario y querido amigo,

Virgilio Díaz Ordóñez

Proyecto de Digitalización
Academia Dominicana de la Historia

Ciudad Trujillo,
Distrito de Santo Domingo,
12 de diciembre de 1945

Núm. 2567

ESTRICTAMENTE CONFIDENCIAL

Señor
Lic. Virgilio Díaz Ordóñez,
E.E. y Ministro Plenipotenciario
de la República Dominicana,
La Habana, Cuba.

Señor Ministro y estimado amigo:

La importante carta estrictamente confidencial que tuvo usted la bondad de dirigirme con fecha 2 de diciembre en curso, fue trasladada pormenorizadamente a conocimiento y consideración de Su Excelencia el Presidente de la República.

El contenido de esta comunicación es, por todos conceptos, de una trascendental importancia, y prueba que ha sabido usted interpretar el pensamiento del ilustre Jefe del Estado y llevar con exquisita atención y buen acierto todas las conversaciones y gestiones que se le encomendaron al respecto. No he de ocultarle la satisfacción que me han producido los resultados que vamos consiguiendo. Con todo, no se puede cejar en el trabajo, y cada vez es más conveniente que personalmente continúe llevando usted este asunto.

El plan nuestro sigue siendo el de disgregar a los exiliados, procurando que la separación y distanciamiento de sus grupos se haga cada vez más profundo y definitivo, y al mismo tiempo procurar que el descrédito con los elementos políticos cubanos de esos mismos grupos se haga cada vez más decisivo.

Por lo que respecta concretamente al "grupo Miolán", conviene que usted cautelosamente siga trabajando en el sentido de lograr su retorno, pues bien se le alcanzará la importancia que para nosotros tiene conseguir ésto, por el efecto moral sobre los otros exilados y también por la repercusión internacional que hemos de aprovechar en cuanto ese acontecimiento tenga lugar. No preocupa en lo más mínimo que el "grupo Miolán" al llegar aquí se dedique a publicar un órgano de oposición; estoy seguro de que si al comienzo se produce cierta virulencia en las expresiones, pronto todo quedaría en una oposición sensata, tranquila y justa, que no solamente no producirá perjuicios, sino que nos vendría a beneficiar.

En lo que cumple a nuestras relaciones con el socialismo cubano, ya en la carta del 27 de agosto le exponía a usted la necesidad de que se precisase el verdadero caracter internacional de cada movimiento socialista. Cuando yo hablé aquí con Franco Ferrán, en dos o tres ocasiones, le expuse con claridad que en la República Dominicana un partido político obrero no podía tener el carácter internacionalista que en otros países, en donde después de muchos años de luchas, las organizaciones de trabajadores se fueron constituyendo por propia fuerza y a costa de grandes sacrificios. Aquí los trabajadores están organizándose porque los organizan, pero el escasísimo, casi insignificante, número de los que tienen idea de las reivindicaciones del prole-

Proyecto de Digitalización
Academia Dominicana de la Historia

tariado, no formarían ni un grupo de cinco y sería incapaz de constituir un grupo socialista. Desde el punto de vista de la organización de un partido político aquí que represente a los trabajadores, el socialismo cubano debe tener en cuenta estos antecedentes, y además, la conveniencia aún para el mismo movimiento obrero y para el éxito de sus objetivos, de no desorbitarse en los comienzos, porque ésto haría caer a una masa mal preparada en estériles actos demagógicos que producirían muchas alarmas y ningún resultado beneficioso, porque desacreditarían al mismo partido en su nacimiento. Todas estas razones que yo ya expuse, como digo a usted, a Franco Ferrán, debe usted esgrimirlas hábilmente en cuanto se le presente oportunidad.

Además de todo ésto, conviene llevar ante los dirigentes socialistas cubanos que la realidad dominicana no puede permitir aún un partido socialista adscrito a la Tercera Internacional; (sería ésta a la única a que se podría adscribir, ya que la Segunda de hecho no existe), así pues, en la disyuntiva una organización política socialista en la República tendría que ser un socialismo democrático de carácter nacional que podría tener simpatías determinadas o inclinaciones hacia la tendencia más o menos moderada del socialismo internacional, pero nunca ligarse con él, ni aceptar consignas que serían impracticables, dada la situación económica y social y la idiosincrasia de nuestro país.

En general la situación total americana obliga a los grupos dirigentes obreros a una gran reflexión. Un internacionalismo excesivo puede conducir a favorecer políticas intervencionistas con las cuales estoy seguro que el socialismo cubano no se encuentra de acuerdo, porque esa política intervencionista vendría a hacer el caldo gordo, precisamente, al socialismo norteamericano que el partido Socialista Popular de Cuba combate. Aproveche usted también ésto en beneficio nuestro.

Nos interesaría conocer igualmente las impresiones que traigan de Venezuela y de Chile Nicolás Guillén y Blas Roca, y creo que quien puede proporcionarlas mejor, es Franco Ferrán. A éste le estoy enviando, con expresiva dedicatoria, el ensayo "La Biblioteca Erasmista de Diego Méndez", y le ruego que tenga usted la bondad de hacérselo llegar de mi parte, así como al señor Armando Alvarez Pedroso; para usted también va otro ejemplar.

Las últimas manifestaciones estudiantiles de La Habana, la actitud asumida por el Jefe del Ejército, el telegrama enviado a Grau por Manolo Castro desde Europa y los comentarios de prensa producidos en torno a la propuesta de mediación de Grau en el asunto español, todo ésto ha venido a demostrar la precaria situación que está atravesando Cuba; entiendo que algunos de esos acontecimientos pueden ser hábilmente aprovechados en favor nuestro.

Espero sus noticias como siempre lleno de interés.

Su Excelencia el Presidente Trujillo me encarga saludarle con todo afecto.

Tenga la bondad de presentar mis sinceros afectos a su señora (c.p.b.), y reciba un cordial saludo de su seguro servidor y amigo.

José Almoina,
Secretario Particular del Presidente
de la República

ja/ll.

Proyecto de Digitalización
Academia Dominicana de la Historia

CRONOLOGIA DE ACONTECIMIENTOS
1946

	En la República Dominicana	En Cuba	En el Resto del Mundo
Enero	Huelgas en los ingenios. Aumento de sueldos a los cortadores de caña. Mauricio Báez se asila. Campaña "anticomunista". Se crea un Partido Laboral oficialista.		
Febrero	Se permite al periódico "La Opinión" criticar a Trujillo. Continúan las huelgas en los ingenios.		Estados Unidos condenan a Perón, pero éste gana las elecciones con el apoyo de los comunistas.
Marzo	Continúan las huelgas y la violencia en La Romana. Periódico "La Opinión" es censurado. Se ordena a los "comunistas" inscribirse en la Secretaría de Interior. Aumenta la oposición interna y se recrudece la represión.	Marrero Aristy negocia por primera vez con el Partido Comunista en La Habana.	Presiones internas para que Braden renuncie.

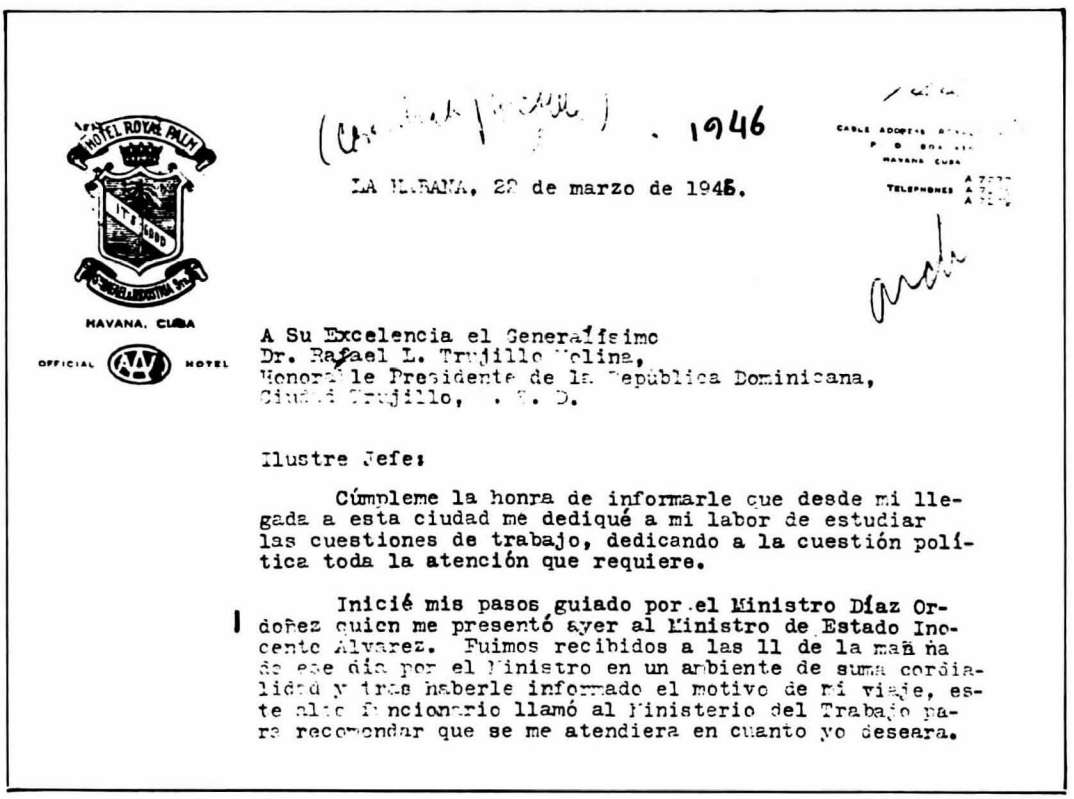

HOTEL ROYAL PALM
HAVANA, CUBA
OFFICIAL A.A.A. HOTEL

. 1946

LA HABANA, 29 de marzo de 1946.

A Su Excelencia el Generalísimo
Dr. Rafael L. Trujillo Molina,
Honorable Presidente de la República Dominicana,
Ciudad Trujillo, R. D.

Ilustre Jefe:

Cúmpleme la honra de informarle que desde mi llegada a esta ciudad me dediqué a mi labor de estudiar las cuestiones de trabajo, dedicando a la cuestión política toda la atención que requiere.

Inicié mis pasos guiado por el Ministro Díaz Ordoñez quien me presentó ayer al Ministro de Estado Inocente Alvarez. Fuimos recibidos a las 11 de la mañana de ese día por el Ministro en un ambiente de suma cordialidad y tras haberle informado el motivo de mi viaje, este alto funcionario llamó al Ministerio del Trabajo para recomendar que se me atendiera en cuanto yo deseara.

Proyecto de Digitalización
Academia Dominicana de la Historia

HOTEL ROYAL PALM
HAVANA, CUBA
OFFICIAL AAA HOTEL

CABLE ADDRESS ROYALPALM
P. O. BOX 836
HAVANA CUBA
A-7277
TELEPHONES A-7270

A Su Excelencia el Generalísimo Trujillo-
2 - 22 de marzo de 1946 -

Media hora después fuimos recibidos por los dirigentes de la Sociedad Colombista Panamericana, Dres. Miguel Angel Campa y Martínez Castells, Presidente y Director respectivamente de dicha sociedad, y por José Luciano Franco, el conocido municipalista que estuvo en nuestro país hace algunos meses.

El Dr. Castells, en reunión privada, me manifestó el vivo interés que tenía en conocer a fondo el caso de Mauricio Báez, sobre el cual aquí no se ha podido obtener una información que no sea la dada por el propio Báez. Con toda ecuanimidad le expliqué al Dr. Castells dicho caso, refiriéndole el empeño que puso Su Excelencia en ventilar cuanto detalle rodeó o precedió al asilamiento de Báez. Conté a Castells, además, la forma generosa y caballeresca, casi paternal, con que usted trató a Báez y la cual emplea Su Excelencia con todos los dirigentes obreros, cosa que pareció impresionarlo profundamente.

Poco después Luciano Franco fué enterado de todos los pormenores en igual forma, quedando tambien muy impresionado y ofreciéndome (por considerarlo de gran interés) ponerme en contacto con el dirigente del Partido Comunista Cubano Dr. Juan Marinello, persona con quien hice muy buenas relaciones durante mi viaje a esta ciudad en 1943.

Tanto el Ministro Díaz Ordoñez como yo, salimos con la impresión de que estos primeros pasos me conducirían a un terreno en que tendría la oportunidad de [illegible] muchas columnas lanzadas sobre nuestro Gobierno y nuestro país.

A las 3 de la tarde visitamos el Ministerio del Trabajo. El Ministro Azcárate estaba en Consejo de Gobierno y se excusó, pero dió instrucciones al Subsecretario Benítez, un hombre muy capaz y consagrado a su labor, para que nos recibiera con toda cortesía y gentileza.

Esta visita, a pesar del mucho trabajo que hay en este Ministerio, duró dos horas y media y fué sostenida, en todo el curso de este tiempo, una conversación tan animada entre Benítez, sus ayudantes y yo, que nadie se enteró del tiempo y pude identificarme íntimamente con mi colega. Al terminar este puso el Ministerio a mis órdenes, ofreciéndome toda la colaboración que necesite y poniendo a mi disposición un despacho al lado del suyo para que haga mi trabajo allí mismo, oferta que aprovecharé desde mañana. Asimismo el Dr. Benítez me ofreció confeccionar un programa para una serie de conversaciones conmigo y para mi trabajo en el Ministerio.

A la salida del edificio encontramos al Ministro Azcárate, quien nos trato con suma gentileza y reiteró los más amplios ofrecimientos para que dispusiera del personal del Ministerio a mi mejor gusto.

Tanto el Ministro Díaz Ordoñez como yo, sacamos la impresión de que Benítez quedó sorprendido, lo mismo que sus ayudantes, al darse cuenta de la seriedad y la honestidad con que estamos encarando los problemas del trabajo en nuestro país y de la protección que el Gobierno de Su Excelencia ofrece a los trabajadores. Le conté el desarrollo de al-

Proyecto de Digitalización
Academia Dominicana de la Historia

HOTEL ROYAL PALM
HAVANA, CUBA
OFFICIAL AAA HOTEL

CABLE ADDRESS
P. O. BOX
HAVANA CUBA
TELEPHONES

gunas huelgas y le expliqué las soluciones favorables que se le han dado. El conocimiento de esta realidad creo que contribuirá a convertirle en terreno árido ciertos sectores obreristas e izquierdistas a nuestros enemigos, aunque aún es muy temprano para hacer predicciones, pues a penas estoy comenzando mi trabajo.

En cuanto al caso de Mauricio Báez, este pobre hombre ha causado aquí una impresión de que no es persona de grandes dotes intelectuales, pero el interés político de nuestros adversarios, lo explota actualmente como el mejor filón, valiéndose de la coyuntura de su supuesta persecución.

Sin embargo, el conocimiento de la versión que he dado a Castells y a Luciano Franco sobre los hechos, y que haré conocer a Marinello (versión que se ajusta rigurosamente a la verdad) posiblemente contribuya a descalificar el caso Mauricio Báez como elemento de ataque al Gobierno.

ENCUENTRO CON MARCOS DEL ROSARIO HIJO:- Debo informar a Su Excelencia que la noche del día 21, mientras esperaba un automóvil para trasladarme a la residencia del mayor Henry Gazon para despedir a Yamil Isaías, fuí abordado por Marcos del Rosario hijo, único de los llamados exilados dominicanos a quien he visto hasta ahora. Me saludó muy cordialmente y respondí a su saludo, iniciándose una charla sin ningun contenido político. Del Rosario se limitó exclusivamente a preguntarme asuntos personales: 1) cuantos días iba a pasar yo en esta, 2) como me sentía, 3) cuántos hijos tenía, y otras trivialidades, sin hacer ninguna alusión a nuestro país. Me dijo que no había podido continuar sus estudios aquí por falta de recursos.

ENCUENTRO CON LOS PERIODISTAS GONZALEZ COUTO Y SAINZ DE LA PEÑA:- Anoche fuí visitado por los periodistas Gonzalez Couto y Sainz de la Peña. El primero con quien habló fué con Sainz, quien me habló fervorosamente de Su Excelencia, y confesóme que cometió un grave error al hacer las declaraciones que hizo en San Cristóbal, pero afirmó que está dispuesto a demostrar su admiración por Su Excelencia y por nuestro país. Me dijo que planea fundar, con Caminero y otros, una sociedad de periodistas amigos de la República Dominicana y que tienen un gran programa de propaganda en favor de nuestro país. Me reiteró que ciertamente le vaba para Su Excelencia un mensaje de Marcos del Rosario y de otro exilado cuyo nombre no quiso darme. Agregó que su compañero de viaje no sabía nada, lo cual explica la forma contradictoria de su actuación en nuestro país. Quisieron darme el dinero correspondiente al pago de un automóvil que utilizaron allá y que aún se debe, pero soslayé la cuestión desviando la conversación hacia otro punto.

Hube de dejarlos por estar citado con nuestro buen amigo Virgilio Ferrer Gutierrez, admirador desinteresado de Su Excelencia y de nuestro país, quien trabaja ahora en el diario "Información". Cené con él y el redactor político de "El País" y "Pueblo" a quien acompañaba su esposa.

Proyecto de Digitalización
Academia Dominicana de la Historia

HOTEL ROYAL PALM
HAVANA, CUBA
OFFICIAL AAA HOTEL

A Su Excelencia el Generalísimo Trujillo-
- 12 de marzo de 1948 -

Evité que se me hiciera una entrevista para la prensa por considerar extemporáneo este paso. Cualquier cosa podría dar pábulo a nuestros enemigos para movilizar una ofensiva de prensa, mientras que después que yo haya hablado con Marinello y otros líderes comunistas y sea mejor conocida nuestra realidad obrera, ya no les será posible o por lo menos fácil. Una serie de ataques ahora, antes de que haya establecido contacto con los elementos que controlan la prensa comunista, podría abrir un foso entre ellos y yo, impidiendo que se me acerquen, por más deseo que tuvieran de hacerlo. Por esta razón he considerado que debo moverme discretamente en esta etapa inicial de mi gestión.

Tan pronto como realice nuevas entrevistas tendré el honor de informarlo a Su Excelencia. No puedo terminar sin expresarle que la orientación del Ministro Díaz Ordoñez y su cordial y afectuoso espíritu, me son muy valiosos.

Con votos por la conservación de su preciosa salud, le saluda desde aquí su inviolable amigo y servidor,

Ramón Marrero Aristy

Proyecto de Digitalización
Academia Dominicana de la Historia

1- ABR 1946 8.50 am

Secretaría de Estado de Relaciones Exteriores

Ciudad Trujillo,
Distrito de Santo Domingo,
marzo 31 de 1946.

Al Excelentísimo Señor Presidente de la República,
SU DESPACHO.

Asunto: Actividades del Subsecretario Marrero Aristi en La Habana.

Tengo la honra de transcribir a esa Superioridad, para la elevada información del Excelentísimo Señor Presidente de la República, el texto del cablegrama cifrado recibido anoche en esta Cancillería de nuestro Ministro en La Habana:-

"PARA PRESIDENTE TRUJILLO. CELEBRADAS ENTREVISTAS HOY CON EXCELENTES RESULTADOS. CREO ESTAMOS EN CAMINO ANULAR TOTALMENTE ATAQUES EN SECTORES VITALES. A MI ENTENDER CONSIDERO CONVENIENTE INICIAR TREGUA PERIODISTICA ALLA EN SEÑAL NUESTRA BUENA VOLUNTAD". MARRERO ARISTI".

Respetuosamente le saluda:

Manuel A. Peña Batlle,
Secretario de Estado de Relaciones Exteriores

Entregado.

u-

Proyecto de Digitalización
Academia Dominicana de la Historia

1 — 4 —

CONFIDENCIAL

LA HABANA, 31 de marzo de 1946.

A Su Excelencia el Generalísimo
Dr. Rafael L. Trujillo Molina,
Honorable Presidente de la República Dominicana,
Ciudad Trujillo, D. S. D.

Muy querido Jefe:

Al final de una semana de minucioso trabajo, en el cual he recibido inapreciable ayuda de nuestro Ministro Díaz Ordoñez, tengo la satisfacción y el honor de comunicarle que estamos en el camino --un camino ancho y claro-- de convertir en amigos y aliados a los sectores obreros y comunistas de este país, y como consecuencia, a todos los que tienen conexión con estos, principalmente los de México, de una manera definitiva.

Dicho así quizas parezca mucho, pero es fácil de explicarlo. En este trabajo no se han empleado otros instrumentos que los de la verdad y la honradez, poniendo por encima de todo una franqueza tal (requisito indispensable para tratar con los comunistas de cualquier latitud) que muchas veces ha rayado en crudeza, sirviéndome exclusivamente del material que la inmensa cantera de la obra de gobierno de Su Excelencia ha puesto en las manos de los que nos honramos con servir bajo su orientación y dirección en esa empresa patriótica.

La gestión desarrollada en los círculos obreros y comunistas de esta ciudad, culminó ayer con sendas entrevistas con Blas Roca, Secretario General o jefe supremo del Partido Socialista Popular (PSP o antiguo Partido Comunista Cubano) y José Morera, uno de los altos dirigentes de la Confederación de Trabajadores Cubanos (CTC) que está controlada por el PSP y en cuyas filas militan todos los trabajadores de Cuba, urbanos y rurales. Hablé con Morera por estar enfermo Lázaro Peña, Secretario General de la CTC. Pero practicamente toda la importancia de estas entrevistas está resumida en la celebrada con Blas Roca, que es el verdadero jefe de los obreros cubanos, y quien posee todas las calidades de un gran dirigente proletario.

Aunque esta carta se haga larga, estoy obligado a referir a Su Excelencia, para poderle dar una idea exacta de lo que significará para nosotros un entendimiento con este sector de los obreros y los comunistas, todos los pormenores de cuanto se ha hecho en estos ocho días para llegar al punto que hemos alcanzado.

Como le anuncié en micarta del día 22 de este mes, nuestros amigos de aquí, al conocer el caso de Marucio Báez tal como ocurrió, se ofrecieron para ponerme en contacto con los líderes obreros comunistas del PSP y de la CTC, a cuyo amparo vive y actúa Báez aquí. Sin embargo, no era fácil la tarea, ya que nuestros amigos pertenecen (uno de ellos por lo menos) al sector intelectual del PSP, es decir, a la rama menos influyente en el Partido, ya que todo el mando está en manos de los líderes de estracción puramente proletaria, de los cuales Roca es la suprema expresión.

Proyecto de Digitalización
Academia Dominicana de la Historia

La contienda periodística con la FEU pareció alejar las posibilidades de contacto, ya que aquí se le teme a los estudiantes como a la fuerza agresiva más peligrosa y audaz, al extremo que el propio gobierno no se le enfrentaría por nada. Pero entonces vino el azar a favorecernos, presentándose inesperadamente la ocasión de establecer contacto con un dirigente de grupo dentro del PSP.

Mientras me hallaba en el restaurant "Toledo", esperando un plato que había ordenado, los camareros me identificaron como "el Subsecretario de Trabajo de Trujillo" y en pocos minutos me ví rodeado por un grupo de ellos. El líder del grupo, Mayarí, que goza de mucho prestigio en el PSP, me abordó abiertamente para que le explicara algo acerca de "los últimos crímenes" que según la prensa de aquí, se han cometido allá. Tambien me pidió explicación del caso de Báez.

Aunque no era nada cordial el cuestionario, ví en esta circunstancia una excelente oportunidad para llevar el conocimiento de la verdad de cuanto ocurre en nuestro país a estos hombres, y les hice un cuadro de la situación, describiéndoles la política de Su Excelencia para con la clase obrera dominicana, y significándoles (cosa que les impresionó mucho) el peligro que corría esa política de ir a un naufragio por la falta de preparación de nuestra clase trabajadora, en cuyos cuadros de dirigentes no hay --salvo alguna excepción-- verdaderos organizadores. El caso de Báez, les dije, era una prueba, pues en el momento en que este individuo alcanzaba la mayor altura en su carrera y por primera vez lograba convertirse en un eficaz instrumento de organización con el apoyo del Gobierno, su falta de capacidad le llenó el espíritu de sombras y le hizo salir huyendo aterrorizado por el éxito.

Esta exposición fué hecha relatándoles las huelgas que hemos tenido allá, en las cuales --les dije-- actué personalmente con Báez; describiéndoles con todo detalle, el interés personal que puso Su Excelencia en la conclusión de los problemas que originaron la huelga en forma favorable para los obreros, así como describiéndoles la ayuda personal que prestó Su Excelencia a los dirigentes obreros dándole automóvil y recursos a Báez para que se movolizara, y disponiendo que cuanta persona reconocida como defensora de la clase obrera quisiera actuar en ayuda de los trabajadores, recibiera medios para hacerlo, a la vez que impartiendo las más estrictas disposiciones para que el ejército y la policía se mantuvieran fuera del conflicto remitiéndose únicamente a la vigilancia del orden, trabajo que se encomendó a un número reducidísimo de soldados y agentes.

El resultado, les dije, fué una victoria total para los obreros, sin una gota de sangre ni un desorden, ni un atropello.

La reacción inmediata de mis oyentes fué de desconcierto y ante esta exposición Mayarí asumió laresponsabilidad de llevar a conocimiento de los dirigentes de la CTC y del PSP el relato que yo había hecho para obtener que se me oyera y cuestionara en una reunión de líderes.

Al día siguiente comuniqué el suceso a Díaz Ordoñez y ambos lo informamos a nuestros amigos cubanos, quienes opinaron que esta vía de llegar al PSP y a la CTC era la más afortunada, manifestándose muy satisfechos.

Los comunistas son gentes muy bien organizadas y que juegan con las cartas abiertas. Se reunieron y llamaron a los más representativos de los grupos de exilados dominicanos, entre los cuales hay mu-

Proyecto de Digitalización
Academia Dominicana de la Historia

chos que pertenecen al Partido Comunista. Según supe luego, al principio hubo una resistencia obstinada entre los líderes del propio PSP y de la CTC, pero el sentido realista de los dirigentes los llevó a la conclusión de que dijérase lo que se dijera, el Gobierno de Su Excelencia no era una puerta cerrada y que el verdadero interés de la clase obrera consistía en servirse de todo recurso que le fuera favorable. Así había caído el primer peredón de incomprensión entre los muchos levantados aquí por la calumnia y la mentira contra nuestro Gobierno.

Las discusiones duraron tres días más. A eso se añadió que la postulación de líderes para cargos electorales y la descongelación de los alquileres, mantenía sumamente ocupados a los dirigentes del PSP y de la CTC, impidiendo que sus líderes me recibiera. La oposición del grupo de Bosch, el de Jimenez Grullón y otros en el sentido de impedir que hubiera trato con el Gobierno de Su Excelencia, fué derrotada y descartada por el PSP y la CTC y quedó resuelto que se celebraran las entrevistas conmigo.

ENTREVISTA CON BLAS ROCA

A las 11 de la mañana de ayer fuí recibido por Blas Roca en su oficina central del PSP. Es un hombre jóven que produce una impresión de fuerza serena y equilibrada, y al verlo se comprende fácilmente la razón por la cual es el jefe supremo de los trabajadores cubanos.

Ya nuestro Ministro Díaz Ordoñez me había hecho una radiografía psicológica de este hombre y de cuantos dirigentes del PSP y de la CTC he tratado, pues una parte inapreciable de su ayuda ha consistido en describirme fielmente cada pulgada del terreno en que me he movido.

Roca y yo no tuvimos que perder el tiempo en rodeos. Con esta gente se habla claramente, sin ocultar nada, porque ellos no ocultan nada.

Me tocó a mí hablar primero. Enfoqué la situación desde un punto de vista realista, planteando a Roca el problema en la siguiente forma:

lo. Si a los comunistas cubanos o de cualquier parte les interesa la suerte de los trabajadores dominicanos, el peor camino para ayudarlos es el de atacar al Gobierno de Su Excelencia, por las siguientes razones:

a) Estando nuestro Gobierno empeñado en ayudar a los trabajadores, cualquier agrupación extranjera que quiera favorecerlos tambien ha de hacerlo aprovechando los caminos que ofrece el Gobierno;

b) Si los obreros de Cuba se lanzan contra nuestro Gobierno, con ello abren un foso infranqueable entre ellos y nuestros trabajadores, pues sólo por medios clandestinos podrían comunicarse con los nuestros, y este tipo de relaciones forzosamente tendría que ser considerado subversivo por nuestro Gobierno;

c) Se daría el caso, incongruente por cierto, de que los trabajadores dominicanos, por mantener nexos con los cubanos, harían la oposición a sus propios intereses, atacando la política que más los ha favorecido en toda su historia.

d) La continuación de la labor de propaganda tendente a envenenar el pensamiento de los trabajadores cubanos y latinoamericanos contra nuestro Gobierno, es perjudicial en todos

Proyecto de Digitalización
Academia Dominicana de la Historia

los sentidos, especialmente porque si llegara un momento en que los atacantes reconocieran que no van por el mejor camino, ya les sería imposible volver sobre sus pasos, porque contra ellos se levantaría el propio muro de odio que ahora están edificando;

f) Por estas razones a mi entender era muy peligroso continuar alentando la campaña de Mauricio Báez entre los grupos obreros de aquí y de fuera.

2o. En cuanto a las posibilidades que tendrían nuestros trabajadores, dado el caso de que alentaran el propósito de derribar el Gobierno de Su Excelencia, expuse lo siguiente :

a) En primer término, las posibilidades de derribar el Gobierno son poco menos que nulas, por ser los obreros una minoría desorganizada, mientras que el Gobierno se apoya principalmente en la clase agrícola, que representa el 85% de la población del país y es apasionadamente adicta a Su Excelencia;

b) Dado el caso de que el Gobierno pudiera ser derribado, los obreros serían losque menos aprovecharían este suceso, ya que no están organizados como fuerza política, y aunque lo estuvieran, no podrían llevar al Congreso más de cinco o seis diputados y dos o tres senadores, cuyo voto se perdería en la inmensa mayoría de los otros grupos (conservadores casi todos) que dominarían el Congreso.

c) En este caso no solamente se paralizaría el progreso de la legislación en favor del obrero, sino que la ya dada, correría el peligro de ser derogada, ya que sólo la fuerza política del Gobierno de Su Excelencia ha podido imponer a los núcleos capitalistas del país y al propio Partido Dominicano, una legislación de ese tipo sin que se hayan registrado grandes tormentas y batallas de intereses en las cuales hubieran predominado las fuerzas conservadoras.

Roca oyó atentamente y comprendió, con verdadero sentido marxista, la realidad expuesta. Por otra parte, a él no le son desconocidos nuestros problemas históricos debido a que nuestro Ministro Díaz Ordoñez le ha descrito claramente el proceso evolutivo de nuestro país

El líder comunista respondió entonces en una forma que se puede resumir así:

1o. Los comunistas cubanos (y decir los comunistas es decir todos los trabajadores de Cuba a los cuales estos controlan totalmente), no tienen ningún interés en oponerse al Gobierno de Su Excelencia.

2o. Los comunistas y los obreros de este país colaborarían con nuestro Gobierno si tuvieran la seguridad de que los obreros dominicanos podían organizarse libremente en gremios o sindicatos y en partido político.

3o. Esa colaboración sólo se rompería en el caso de que las garantías para el trabajo político y de organización fuera interrumpido por la supresión de las garantías personales para los organizadores.

Proyecto de Digitalización
Academia Dominicana de la Historia

4o. Se entiende que toda labor de organización sindical y de partido de parte de los obreros, estaría sujeta a la Constitución y a las leyes.

Le respondí que precisamente el mayor deseo de Su Excelencia es el de llegar a nuestra clase obrera una organización sindical y política real y efectiva, no sólo para que pueda asimilar los beneficios que ahora ofrece el Gobierno a dicha clase, sino para que pueda cotizarse como fuerza política electoral en el futuro y a cambio de su voto pueda conservar y acrecentar las mejoras que el Gobierno de su Excelencia ha introducido y seguirá introduciendo en favor del obrero.

Siendo así las cosas, no parecía existir un obstáculo para entendernos, pero le advertí que este entendimiento debía ser sincero de ambas partes, pues si es cierto que el Gobierno acepta y favorece la organización política de los obreros, no lo es menos que no admitiría que estos se dedicaran a hacer labor subsersiva.

A Roca esto le parece muy justo y considera que el camino a seguir por los obreros debe ser de colaboración con el Gobierno mientras este desarrolle una política favorable y leal para la clase trabajadora.

En conclusión convinimos en lo siguiente:

1o. Tan pronto como nosotros avisemos y demostremos que las garantías son ciertas para los organizadores obreros, la CTC mandará una delegación de obreros cubanos, con la cual puede ir, con propósitos de reintegración definitiva al país, el núcleo de dominicanos exilados de filiación comunista, quienes trabajarían allá con toda garantía, al lado dl gobierno.

2o. El mejor pretexto para este viaje y para que los obreros cubanos conozcan los progresos reales y efectivos que han hecho nuestros obreros al amparo de la política del Gobierno de Su Excelencia, sería el de organizar allá el Primer Congreso Obrero Dominicano, al cual tambien podríamos invitar una delegación mexicana y de otro país cualquiera.

3o. Una vez iniciado este trabajo, los núcleos comunistas y obreros cubanos y continentales, se colocarán de hecho de nuestro lado, pues a ellos sólo les interesa una cosa: el mejoramiento de la clase trabajadora y su organización síndical y política con garantías.

Sugerí a Roca que se paliara, si no se podía detener de golpe, la campaña de prensa contra nuestro Gobierno, así como la de radio, a fín de que se fuera abonando el terreno. Me dijo que no había inconveniente, pero es natural que sin haberse llegado aún a una conclusión (pues ellos asumirán una enorme responsabilidad pactando firmemento con nosotros y descargando todas sus influencias en nuestro favor) todavía puede ocurrir cualquier ataque esporádico, a lo cual no se le deba dar gran importancia.

Desde luego, Roca no puede hacer compromisos cerrados en esta etapa preliminar de nuestras negociaciones, pero tengo buena información de que el propósito de entenderse con nosotros es firme, y

Proyecto de Digitalización
Academia Dominicana de la Historia

que harán desde ahora todo lo que esté a su alcance para que las cosas marchen hacia la conclusión feliz del pacto.

Este arreglo con los comunistas nos traerá beneficios incalculables y dejará definitivamente bamboleando a los grupos de Bosch, Lara y muchísimos otros, ya que los partidos comunistas y los núcleos obreros recibirían ordenes de rechazar toda proposición de ataque al Gobierno de Su Excelencia. A ello se añadiría que en las esferas de influencia del comunismotampoco podría atacársenos. Aquí, para no ir más lejos, el sector comunista de la FEU, nuestro agresor más encarnizado en estosmomentos, recibiría ordenes de neutralizar a los estudiantes cubanos, ordenes que se cumplirían inmediatamente.

Esta es la síntesis del trabajo político realizado esta semana. La entrevista con José Morera, de la CTC, no agrega nada nuevo a lo más arriba informado. Sí puedo agregar, que la labor de información sobre la realidad dominicana, la política obrera de Su Excelencia y el caso de Mauricio Báez hecha por mí, ha sido intensa en estos días, tanto en el Ministerio del Trabajo, donde por espacio de más de una hora informé a todo el personal dirigente en una amable charla, como en la CTC y en donde quiera que he estado. Esta información la he hecho sin demostrar pasión política, sino sereno interés por la verdad unicamente.

El lunes por la mañana veré al senador Juan Marinello y antes de regresar veré nuevamente a Blas Roca para concretarnuestro plan de acción aún más. Quedan muchas cosas interesantes (de enfoque y comentario) que tendré el placer de referir verbalmente a Su Excelencia.

Mi trabajo técnico ha adelantado muchísimo, ya que la acogida y la ayuda que se me han prestado en los círculos gubernamentales y particulares han sido más que cordial casi efusiva. Cumplo con decirle que nuestro distinguido amigo el Dr. Ramiro Guerra ha puesto un interés tal en esto que hasta ha desatendido a su trabajo (que es mucho e importante) en el "Diario de la Marina" y ha querido acompañarme a visitar uno o dos ingenios. Los demás los veré sólo, en Oriente.

Creo poder estar allá dentro de una semana a más tardar, y antes de salir avisaré a Su Excelencia. Cualquier cosa que merezca serle comunicada se la informaré inmediatamente.

No puedo terminar sin expresar a Su Excelencia que en este trabajo, la coordinación y la compenetración, no sólo de propósitos y de ideales del Ministro Díaz Ordoñez y yo, ~~xxxxxx~~ ha sido un factor esencial para el buen éxito que se haya alcanzado o pueda alcanzarse, especialmente por haberse regido dicha coordinación por un común denominador de lealtad y afecto hacia la ilustre persona de Su Excelencia, en quien vemos la representación de los intereses vitales de nuestra Patria.

Con invariable lealtad y afecto, le saluda muy respetuosamente, su servidor y amigo,

Ramón Marrero Aristy

P. D. Hoy hube de ponerle un cable solicitándole $1,000.00 para gastos. En condiciones normales hubiera podido desenvol-

Proyecto de Digitalización
Academia Dominicana de la Historia

verme con lo que traje, pero aquí todo cuesta el doble de lo que costaba en el año 1943 --cuando yo vine-- aparte de que no escatimo ningún gasto con tal de representar dignamente mi papel de Subsecretario de Estado del Trabajo y Economía Nacional de la República Dominicana, sin que por ello cometa la tontería de querer aparecer aquí como un potentado.

Aún tengo que devolver infinidad de atenciones recibidas y esas cosas aquí cuestan muy caras, sobre todo si he de devolverlas a la misma altura que las he recibido.

R.M.A.

CRONOLOGIA DE ACONTECIMIENTOS
1946

	En la República Dominicana	En Cuba	En el Resto del Mundo
Abril	Discurso "socialista" de Trujillo. Apresamiento y expulsión del país de comunistas españoles. Mauricio Báez pronuncia un discurso marxista desde La Habana. Más asilados. Periódico "La Nación" ataca al Partido Comunista Cubano. Marrero Aristy entrega reporte a Trujillo sobre su viaje a Cuba.	Segundo viaje de Marrero Aristy a Cuba. Se reúne con el Partido Comunista Cubano y con los exiliados antitrujillistas. Deciden celebrar un Congreso Obrero en Santo Domingo.	
Mayo	Viriato Fiallo y Read Barreras son apresados. Bonilla Atiles es agredido y se asila.	Quillo Henríquez critica públicamente el acuerdo entre el Partido Comunista Cubano y Trujillo.	
Junio	Complot militar del grupo de Marchena. Trujillo invita a los exiliados a que regresen al país.	Tercer viaje de Marrero Aristy a La Habana. Se llega a un acuerdo final con el Partido Comunista Cubano y los exiliados antitrujillistas.	Se especula que Braden renunciará.
Julio	Trujillo condecora a Perón. Llegan los líderes comunistas cubanos junto con Ramón Grullón y Mauricio Báez. José Luciano Franco conversa con Trujillo.		

Proyecto de Digitalización
Academia Dominicana de la Historia

Al regresar de La Habana Marrero Aristy se encuentra con que la prensa trujillista "declaraba la guerra" al PSP Cubano, lo que significaba que Trujillo no estaba de acuerdo con lo que acababa de negociar con los comunistas cubanos. Trujillo tampoco lo recibió, por lo que optó por escribir esta carta, donde, pensando que estaba en desgracia, la comienza reiterándole su lealtad. Como sabía que a Trujillo le gustaban los chismes sobre parrandas, terminó la carta narrando un supuesto contacto con Bosch, buscando, con este "anzuelo" que Trujillo lo recibiera. Como luego veremos tuvo éxito.

/ 1 1 7

ESTRICTAMENTE CONFIDENCIAL

CIUDAD TRUJILLO,
Distrito de Santo Domingo,
11 de abril de 1946.

A Su Excelencia el Generalísimo
Dr. Rafael L. Trujillo Molina,
Honorable Presidente de la República,
Benefactor de la Patria,
Su Despacho.

Ilustre y querido Jefe:

Después de haber pasado hoy el día en San Cristóbal esperando verle, al fín le escribo. Comencé a hacerlo esta mañana, pero comprendí que no podía en unas líneas darle una idea completa de cuanto he visto y apreciado en los círculos políticos que hasta ahora nos han sido hostiles en Cuba. Quería darle una cosa viva, de primera mano. Y además me animó a ello --me impulsó mejor dicho-- el primer editorial de una serie que inició esta mañana LA NACION, en la cual declaramos abiertamente la guerra al Partido Socialista Popular cubano y a los obreros organizados de Cuba, aunque ello no esté dicho específicamente. Digo "declaramos" porque tanto en nuestro país como en el exterior, el editorial de LA NACION es considerado como la voz de nuestro Gobierno. Antes de seguir adelante, sin embargo, quiero significarle que haya sido cual fuere mi esfuerzo en favor de un entendimiento de largas proyecciones entre nosotros y nuestros adversarios, el sentido del honor, la disciplina y la lealtad, en el caso de una ruptura definitiva me alínean irretractablemente a su lado. Estoy con usted por convicción y por afecto. A eso añada la gratitud imperecedera. Si hay que librar la pelea, la libraremos sin volver la cara. Creo que asimismo como sólo tenemos una vida, los hombres nada más debemos tener un credo. No se debe servir a Dios y al Diablo. He contado con todo en la lucha política a su lado, y soy como los buenos capitanes: me voy a pique con mi barco.

Ahora paso a rendirle mi informe que creo ya de poco interés, si es que hemos escogido el camino de devolver golpe por golpe al enemigo.

Antes de retornar a nuestro país, celebré entrevistas con Juan Marinello, Blas Roca y con un representante de los exilados

Proyecto de Digitalización
Academia Dominicana de la Historia

voluntarios dominicanos, de filiación comunista, que me visitó acompañado de Mayarí, el líder del PSP de quien le he hablado antes. El dominicano habló por él y sus compañeros. Se llama Ramón Grullón y afirmó que estaba dispuesto a volver al país con los demás: Angel Miolán, Mauricio Báez, etc. etc. Tambien fuí abordado aparatosamente por Juan Bosch una noche. No tuvo importancia. Pensé referirle verbalmente a usted el suceso. Fue una payasada. De estos contactos el más importante fué mi última entrevista con Blas Roca, 24 horas antes de salir de La Habana, porque fué una confirmación de propósitos. Los comunistas estaban decididos a entenderse con nosotros y a extender su influencia por todos los sectores de su filiación en el Continente, gradualmente, para producirnos ambiente favorable, con lo cual, para 1947, no hubieramos tenido hostilidad exterior posiblemente.

ENTREVISTA CON MARINELLO:- En esta entrevista se confirmaron todos los puntos tratados el día anterior con Blas Roca. Marinello manifestó gran interés por la conclusión feliz de las negociaciones iniciadas. "Seguiremos tratando el asunto en nuestras reuniones semanales --dijo--, pero necesitamos pruebas de la democratización gradual de la vida dominicana. Sabemos que esto no puede hacerse de golpe, que es cosa lenta, pero necesitamos la seguridad de que los organizadores sindicales y políticos no serán encarcelados ni sus vidas correrán peligro. Esta seguridad la necesitamos porque nuestro Partido tiene ya un modesto prestigio internacional y vamos a asumir una responsabilidad muy grande cuando por nosotros se reintegren a Santo Domingo los exilados".

Luego agregó: "Necesitamos la seguridad de que los políticos profesionales, los elementos reaccionarios a ultranza de allá, no desbaratarán los buenos propósitos de Trujillo y los nuestros".

La opinión de Marinello es que muchas gentes que no han aportado nada al bienestar del pueblo dominicano, se empeñarán siempre en que Su Excelencia, que ha aportado mucho, se mantenga en términos de intolerancia. Esa intolerancia es el escudo de tales personas, no de usted, que no la necesita.

No dejé de responder sobre "la democratización gradual de la vida dominicana". No podía concederle la razón silenciosamente al adversario. Le dije: "Ustedes enfocan mal nuestra realidad política. Ustedes están informados por dominicanos que desconocen o deforman esa realidad. No digo que todos actúen de mala fé, pero sí por pasión o ignorancia." Y entré en materia. Creo haberle demostrado que no estaba en lo justo. Pero él tampoco podía decirme: "Usted me ha convencido". Así pues, calló y seguimos adelante.

Marinello reiteró lo dicho por Roca el día anterior, esto es, que el Partido actuaría rigurosamente dentro de la Constitución y las leyes dominicanas y que cooperaría con el Gobierno como lo había hecho con otros. "Nosotros no tenemos intereses personales ni tomamos en cuenta el pasado de ningún hombre. Nos interesa el presente. Estuvimos contra Batista mientras Batista estuvo contra nosotros. Luego nos opusimos de su lado y lo acompañamos hasta el último momento. Estuvimos contra Grau mientras Grau estuvo contra nosotros. Luego estamos de acuerdo y seguiremos juntos hasta tanto recibamos un trato leal."

Proyecto de Digitalización
Academia Dominicana de la Historia

Y realmente, en la larga historia del comunismo este se ha distinguido por cierta firmeza en el cumplimiento de sus compromisos políticos.

Yo le dije: "Trujillo es un hombre sin rencores, pero con un profundo sentido de la dignidad y el honor. Su afán es el engrandecimiento y el mejoramiento del pueblo dominicano. Ha perdonado a sus peores enemigos, y una vez empeñada su palabra nada ni nadie puede hacerlo romper un compromiso. Ahora bien, cuando se le engaña no se detiene a lamentarlo, sino que adopta medidas rápidas y precisas para cerrar a brecha. Y esto sabe él hacerlo muy bien."

Me dijo entonces: " Está muy bien organizado allá el Partido Dominicano?"

"Tanto como el comunista", le respondí, "es una máquina perfecta".

Meditó un poco y dijo: "Sí. Tenemos información de que Trujillo es un gran organizador y un gran trabajador."

Estas fueron practicamente nuestras últimas palabras sobre política. Luego la conversación entró en un remanso. Hablamos del futuro y Marinello opinó que posiblemente no faltaría mucho para que hubiera un puente de comprensión entre nuestros países. Nos despedimos muy cordialmente. La entrevista e fué en la oficina central del Partido y los empleados del mismo miraban con cierto asombro que estuviera allí "el Subsecretario de Trabajo de Trujillo". Los saludé a todos cortesmente con una inclinación de cabeza.

Durante la semana continué mi trabajo técnico.

ULTIMA ENTREVISTA CON BLAS ROCA:-- Fué el martes 9 cuando ví por última vez a Blas Roca para despedirme. Se había roto ya todo el hielo. Lombardo Toledano había sido informado en México de nuestras negociaciones y quedaba así garantizado que en la Conferencia de Trabajo que allí se celebraba no habría escándalo. Fuí recibido abiertamente y por primera vez ví sonreir al jefe del comunismo cubano. Hacía más de una semana que el periódico "HOY" no nos atacaba. "Bohemia" había salido tambien sin ataques. Todo parecía marchar bien. Se habían detenido los trabajos de propaganda antidominicana en los centros obreros. El día anterior había recibido yo de usted su último y animador cablegrama. Yo estaba alegre.

Hablamos sobre el Congreso Obrero en nuestro país. Vendría una gran delegación de la CTC cubana. Estaba decidido. Vendrían para reintegrarse al país, los exilados voluntarios de filiación comunista, y colaborarían con el Gobierno. Entre ellos estarían Angel Miolán, Mauricio Báez, Ramón Grullón, Martínez, etc. etc.

"Inviten a Lombardo Toledano a ese Congreso", me dijo Blas Roca.

" Cree usted que asistirá?" le pregunté.

" Sí", me dijo.

Luego concertamos escribirnos por medio de la Legación Dominicana en La Habana para ultimar todos los pormenores del

Proyecto de Digitalización
Academia Dominicana de la Historia

acuerdo. No hubo en nuestra conversación ninguna cosa acre. Roca dijo: "Sólo deseamos ver a los organizadores sindicales y políticos trabajando sin temor a encarcelamiento, persecusión y muerte, mientras respeten la Constitución y las leyes del país. Sabemos que nuestro Partido no puede aspirar al poder en América. No somos utopistas, pero deseamos trabajar libremente como cualquier otro partido.

Al despedirme, Roca bajó conmigo las escaleras, cosa que visiblemente llamó mucha la atención en el PSP, pues no es su costumbre. "Ojalá todo marche normalmente hasta el fín y terminen las situaciones desagradables", me dijo.

ENTREVISTA CON RAMON GRULLON:-- Después de entrevistarme con Blas Roca, Mayarí, el Jefe de seccion del PSP de quien he hablado anteriormente, me informó que los exilados querían verme. Esa tarde se reunirían en la CTC para hablar con Roca. En esta reunión el jefe de los comunistas les dijo que acogiéndose a las garantías de que podrían actuar sin temor podían regresar a la República Dominicana antes de que se celebrara el Congreso Obrero.

Así lo aceptaron. A las 11 de la mañana del día 10 me visitaron en el Royal Palm el Sr. Mayarí y Ramón Grullón. Este muchacho sólo tiene ocho meses fuera de Santo Domingo. Es un jóven instruido, muy imbuido de la doctrina marxista. Sin embargo, el cambio de clima social, le ha surtido efecto. Ahora parece que sólo quiere velver a su país, pero seguro de que no será perseguido.

Le hablé sobre la falla de nuestra juventud marxista, excesivamente teorizante y desconocedora de la realidad dominicana. "Ustedes saben muchas cosas pero no conocen palmo a palmo la provincia en que nacieron. Sin embargo, se saben de memoria a Rusia." Estas cosas no tuvieron réplica.

Habló a nombre de sus compañeros dominicanos. Reiteró el deseo y la decisión de regresar, si no corrían luego peligro su libertad y sus vidas. El asunto lo convendríamos finalmente, por intermedio de nuestra Legación en La Habana. Mauricio Báez no estaba allí porque había salido de La Habana. Por otra parte, siempre esquivó verme, evidentemente por un sentimiento de vergüenza.

Entre las cosas que me dijo Grullón habló de la libertad de algunos presos políticos, entre ellos el hermano de Mauricio Baez, que tiene más de un año en la Fortaleza "Ozama" sin instruírsele proceso, dijo.

ENTREVISTA CON JOSE LUCIANO FRANCO:-- Poco después me llamaron de la Sociedad Colombista. Nuestros amigos de allí estaban radiantes de entusiasmo al ver el giro que tomaban las cosas. "Va por fín a terminar esta guerra", dijeron. José Luciano Franco me dijo: "Este es un gran paso. El comunismo sólo se alimenta de la clandestinidad. Si el partido puede salir a la superficie, será un elemento útil y dejara de ser un peligro".

La experiencia lo confirma. Allí donde el comunismo ha sido mas perseguido es donde se ha endurecido y perfeccionado más. Tenemos actualmente los ejemplos de Italia, Alemania y la misma Francia. Desde luego que esos son países altamente

Proyecto de Digitalización
Academia Dominicana de la Historia

industrializados, con grandes masas humanas en las ciudades. Nuestro país es agrícola. Tiene el 80% de la población en la zona rural, y está probado a través de todos los reactivos que el elemento más impermeable al comunismo es el campesino. Pensé que esta era nuestra mejor defensa natural: nuestro gran campesinado, y que el comunismo entre nosotros no pasaría de los pequeños grupos intelectuales y estudiantiles de las Escuelas Normales y la Universidad, y un poco hasta los pequeños núcleos obreros, heterogéneos y mal preparados.

"Si lo dejamos salir a la superficie se gasta y queda disminuido", fué mi pensamiento. "Mientras que si perseguimos a los comunistas los convertimos en mártires y hallarán prosélitos aunque sus ideas no sean comprendidas ni apreciadas."

PLANES DE HOMBRES DE NEGOCIOS: - Por otra parte, reservaba para informárselo verbalmente a Su Excelencia, otro aspecto de mi trabajo político en Cuba. En el Ministerio de Trabajo conocí a varios hombres de negocios. Caí muy bien entre ellos. Recibí muchos homenajes de admiración hacia usted. Me dieron almuerzos y cenas y me hicieron invitaciones que hube de responder. Entre estos hombres están el señor Betancor, dueño de la más grande fábrica de ropa de Cuba, quien planeaba instalar una fábrica con maquinaria nueva aquí, en caso de que se normalizaran las cosas. Tambien esta el Dr. Cubas, propietario de los laboratorios Gravi. Este hombre me llevó a su fábrica de Jovellanos. Pagó una guardia extra de trabajo un sábado por la tarde, para que yo viera la fábrica funcionando. Me dió un almuerzo en su finca.

Otros quisieron verme y hablarme. Fué muy difícil y costoso atender a sus invitaciones y responderlas. El puente para todo esto fué el Dr. Gabriel Cardona, del Ministerio del Trabajo, quien me tomó gran aprecio y se hizo un agente voluntario de propaganda de Santo Domingo llevándome a todas partes. Un abogado de muy buena posición, el Dr. Tamargo, fanático criador de caballos finos y exaltado admirador de usted, hablando de su obra de Gobierno en un momento de entusiasmo arrancó una panoplia de la pared de su bufete y se la envió conmigo de regalo con una carta autógrafa. Ambas están en mi poder. Respondí haciéndole un brindis, en el aristocrático restaurant "Floridita", a nombre suyo. Les obsequié con "Carlos I". A ese brindis asistieron gentes muy buenas, entre ellas el historiador Coronel y Dr. Rafael Azcárate, hermano del Ministro de Trabajo y veterano de la Independencia. Tamargo anunció con entusiasmo que ese brindis le honraba.

Entre estos hombres quedó planeado hacer un viaje a la República Dominicana. Viaje de placer y negocios, para conocer el país y conocerlo a usted de cerca.

ENCUENTRO CON JUAN BOSCH:- Expresamente he dejado para último el relato de este encuentro. No hubiera gastado papel en ello de haberle podido ver a usted. Iba a acostarme una madrugada a las 2, cuando de un automóvil que estaba estacionado frente a mi hotel, salió un hombre vestido de blanco que se lanzó sobre mí. Esperé tranquilo. De debajo del ala de un panamá salió una voz estentórea recargada de emoción teatralizada:

--- Ramón Marrero!

Proyecto de Digitalización
Academia Dominicana de la Historia

Era Juan Bosch, con los brazos abiertos. Me dió un abrazo extravagantemente fuerte.

--- Dentro de tres meses estaré allá. Será algo extraordinario ---, me dijo, en el mismo tono.

Pensé rechazarlo, pero a la vez me me ocurrió que algo quería Juan y decidí seguirle el humor.

-- Celebro tu regreso --le dije--. Es una buena idea. ?Por qué no vuelves conmigo? ?Ya solicitaste la visa en la Legación?

--- No! --respondió en tono dramático--. No será así. Iré con la antorcha de la libertad.

Me eché a reir estrepitosamente y de buena gana.

--- ?Con el artefacto ese que tiene la estátua del puerto de Nueva YorK? --le pregunté-- ?Cómo te hiciste para quitárselo?

--- No te burles, Marrero. Yo volveré --, dijo.

--- Vaya!, como Mac Arthur! --respondí riendo.

Luego en tono aparentemente serio, aunque con fondo de broma le dije:

--- Juan, por Dios. No seas siempre aquel muchacho travieso. Ya no eres un chiquillo. A quién diablos le haces esas historias? No olvides que mientras tu atacas molinos, yo vengo de Santo Domingo, donde vivo en contacto con nuestra realidad. Si le cuentas esas cosas a un chiquillo de esos que reparten papeles clandestinos por debajo de las puertas, lo conquistas, pero yo tengo ya dos hijos, Juan.

Entonces fingió alegría y me dijo: "No hablemos de política. Acompañame."

Pensé en el hecho de andar con Juan Bosch en La Habana. Concluí que si a alguien perjudicaba sería a él, pues siendo yo un alto funcionario de la República Dominicana, ?qué podrían pensar quienes lee vieran conmigo? Además, no podía demostrarle miedo de dejarme llevar por este enfatuado enemigo de nuestro Gobierno. Al día siguiente un periódico podía decir que tuvo miedo. Dos días antes él y los suyos habían quedado sin influencia en los sectores obreros y comunistas a causa de mi labor. ?Qué deseaba en el fondo? A lo mejor me llevaba a un sitio donde estarían otros exilados. Fuí con él, pero en mi automóvil, pues quería que mi chofer oyera todo.

Salí desilusionado. Me llevó a una casa donde se obtienen mujeres elegantes a $20,oo cada una, pago adelantado. "Vamos a echar una parranda de camaradas", me dijo allí.

Le respondí: "Bueno Juan, lo de camaradas es muy peregrino. Yo pertenezco a un partido que no es el tuyo. Y aunque nos hablemos cordialmente aquí en la tierra de nadie, estamos en guerra y somos enemigos irreconciliables, y yo no me acostumbro al hábito cubano de emborracharme con mis adversarios. Voy a dejarte."

Proyecto de Digitalización
Academia Dominicana de la Historia

Esto despertó nuevamente su vena teatral: "No", me dijo, "tu eres de los que serán perdonados. Sin embargo, ese canalla de Hernández Franco me las pagará hueso por hueso. Qué insultos tan terribles me ha hecho.

Le pregunté si él esperaba flores desde aquí, por su campaña de descredito e ignominias. Entonces me dijo, golpeándose el pecho brutalmente:

"Yo nunca he insultado a Trujillo".

Aquí me volvió la risa. "Pero Juan, le dije, no actúes en esa forma. Recuerda que yo vengo de Santo Domingo. Ese material que estás empleando no es para mí. Eso está bueno para conquistar niños de los que colocan papeles por debajo de las puertas".

No respondió nada y volvió al tema de que estaría en Santo Domingo dentro de tres meses para ofrecerme la salvación.

"Pues mira, le dije, sería una lástima que tan buenos propósitos se frustren. Tu vas a salvarme, pero ten cuidado cuando vayas. Seguramente yo estaré en la trinchera opuesta y si tengo la mala suerte de verte y me es posible, puedes estar seguro de que te romperé el alma sin el menor escrúpulo. Es cuestión de principios y de deberes. Entonces quizás no puedas salvarme."

Se puso en pié, hierático, y exclamó con voz dramática:

"Pero prométeme, Ramón Marrero Aristy, que si me matas en la trinchera opuesta, me harás un buen entierro", dijo casi llorando o simulándolo.

"Prometido", le respondí, y Trujillo pagará los gastos".

En eso entraron dos bonitas muchachas que él había pedido. Con el mismo teatralismo se volvió hacia una de ellas, la tomó en sus brazos y se fué a un cuarto con ella. Desde allá me dijo: "La otra es tuya. Espérame."

Respondí: "Juan, yo siempre me he buscado mis mujeres". Y advertí a la dueña de la casa: "Si no tiene dinero páseme la cuenta mañana al Hotel Royal Palm". Pero no me cobraron.

Me excusé con la otra muchacha y me fuí a mi hotel. El chófer que me servía (un vizcaíno aplatanado en Cuba, de nombre Antonio, que maneja el automóvil placa 3 2,333 de La Habana) exclamó al salir:

"Alabao, como va a durar Trujillo con estos enemigos. Este es un come bola. Y qué paciencia tiene usted Subsecretario..!"

El Jefe de la Oposición, "futuro Presidente de la República Dominicana", como se titula a sí mismo, quedaba en brazos de una prostituta, borracho.

Después de esta comedia no supe más de Juan Bosch, ni tuve el menor interés en ello. En Cuba está políticamente un tanto desacreditado. Nadie cree en sus ideales aunque todos le reconocen gran talento.

Hasta aquí el resumido de hechos y cosas que ya pa-

Proyecto de Digitalización
Academia Dominicana de la Historia

recen sin ninguna utilidad. Pero mi deber era realizarlas e informárselas, y lo he hecho.

Mi informe técnico, sobre salarios y trabajo, le llegará dentro de algunos días. Es un trabajo minucioso y largo en el cual resumiré toda la legislación social de Cuba. Hay múltiples aspectos dignos de conocerse. Nuestros industriales han sido los más afortunados de todo el mundo, creo. Nuestro país tambien. Muchas veces me sentí orgulloso de ser dominicano y de trabajar con Su Excelencia. Muchas veces me dí el placer de hablar de nuestro sistema de riego, de la previsión de nuestro Gobierno, de la abundancia que hay en la República, del orden que rige nuestra vida, del respeto que hay de hombre a hombre, de la honestidad y eficacia de la Administración Pública.

Muchas gentes miraron hacia nosotros con melancolía.

Con mis votos de profundo respeto y leal adhesión, quedo su invariable amigo y servidor,

Ramón Marrero Aristy

Nota: Quedan muchos aspectos políticos que de ser escritos harían interminable este informe. Son para hablarlos. Si usted me concede el honor de una entrevista los expondría claramente. Creo que todo ese caudal de observación y experiencia no es despreciable. Ojalá usted tuviera interés en oirme. Vale.

Proyecto de Digitalización
Academia Dominicana de la Historia

Le solicitamos al Profesor Bosch que nos diera su opinión sobre la alusión que Marrero Aristy hizo de él al final de esta carta. Su respuesta fue la siguiente:

Juan Bosch

Santo Domingo, 2 de febrero, 1987.

Lic. Bernardo Vega,
Ortega y Gasset 79,
Ciudad.

Estimado amigo:

Respondo a tu carta del 11 de noviembre, año pasado, y lo hago con tanta tardanza porque me parecía innecesario, y hasta impropio, desmentir lo que dijo de mí hace más de cuarenta años una persona que por el hecho de haber sido amigo mío y además compañero en el oficio de escritor debió hacerse cargo de que lo que dijo por escrito, nada menos que en carta dirigida a Rafael L. Trujillo, debió decirlo públicamente en un artículo destinado a uno de los periódicos que se editaban en el país en esos tiempos. De haberlo hecho así yo habría sabido que Ramón Marrero Aristy había inventado un cuento sucio y habría contestado a lo que dijo de mí en esa pieza, que no es precisamente una obra literaria. Pero Marrero Aristy actuó a espalda mías, en secreto, de manera que yo no pudiera responder a la puñalada que me lanzaba amparado en las sombras. Afortunadamente, su carta llegó a tus manos a tiempo, antes de que yo muriera, lo que me permite complacer tu solicitud de que responda a lo que se dice en ella; y voy a responder, no con negativas, porque nadie puede negar lo que no ha hecho, sino con argumentos como los siguientes:

¿Cómo se explica que Trujillo no ordenara la publicación de lo que dijo de mí Marrero Aristy?.

Yo creo que no lo hizo porque se dio cuenta de que Marrero Aristy había inventado un episodio que no podía haberse da-

Proyecto de Digitalización
Academia Dominicana de la Historia

do, entre otras razones porque a su autor no le convenía decir que había estado recorriendo conmigo algunas calles de La Habana sin hacer el menor esfuerzo para convencerme de que yo debía venir a la República Dominicana o sin haberme hecho elogios de Trujillo y su gobierno.

Yo he tenido muchos enemigos políticos, entre ellos nada menos que a Rolando Masferrer, propietario y director de un periódico --El Tiempo-- en el cual se me hacían ataques de tipo personal un día si y otro también, pero nunca se dijo en ese diario cubano que yo me conducía como un prostibulario o un borracho o que he sido alguna vez un exhibicionista que habla con lenguaje de actor teatral.

La carta de Marrero Aristy a Trujillo termina en tal forma que no se necesita ser una lumbrera para darse cuenta de que lo que dijo en ella de mí y el lugar que ocupó para decirlo --la última parte del informe de su viaje a La Habana--, así como el párrafo que le sigue y la nota, cuidadosamente colocada después de la firma, indican que lo que su autor perseguía era hablar con Trujillo, y para alcanzar ese fin inventó una entrevista conmigo que no tuvo efecto nunca. Marrero Aristy sabía, o se imaginaba, que a Trujillo le interesaría mucho oir algo de mí o sobre mí y él mismo lo dice cuando al final de la primera página de la carta que le enviara al dictador escribió estas líneas: "También fuí abordado aparatosamente por Juan Bosch una noche. No tuvo importancia. Pensé referirle verbalmente a usted el suceso. Fue una payasada". Pero si su intención fue despertar, al mencionarme, el interés de Trujillo para que éste lo invitara a verse con él, cometió por lo menos dos errores: el primero, decir que lo que él llamó "el suceso" fue una payasada que no tuvo importancia, y el segundo, relatar el supuesto suceso en más de dos páginas de la carta que le envió a Trujillo. Si lo que él se proponía era conseguir que Trujillo lo llamara y para lograrlo intentó estimular la inclinación del dictador a oir uno de los chismes que se hacían sobre sus enemigos, no debió

Proyecto de Digitalización
Academia Dominicana de la Historia

exponer detalladamente en su carta lo que en esa misma carta dijo que había pensado "referirle verbalmente".

La sospecha de que lo que Marrero Aristy se proponía conseguir con la parte de su carta era que Trujillo lo llamara se refuerza si quien lee la mencionada carta relee las tres primeras líneas, las que copiadas a la letra dicen así:

"Ilustre y querido Jefe:

"Después de haber pasado hoy el día en San Cristóbal esperando verle, al fin le escribo. Comencé a hacerlo esta mañana..."

Además de que en esas líneas quedó dicho que lo que él perseguía era ver a Trujillo, en las últimas del largo párrafo que le siguen hay una declaración de adhesión a Trujillo tan vehemente que al cabo de los años --nada menos que cuarenta-- indica a las claras que esa carta fue escrita en un momento en que su autor tenía que convencer al dictador de que podía confiar en él tal como confía un padre en su hijo, y la parte sucia del tributo que tenía que pagarle a su amo para dejarlo convencido de que su dedicación a él era total, absoluta, fue la que dedicó a presentarme como nadie me ha conocido.

Como la mayoría de los hombres, yo tengo mis flaquezas, pero ninguna de ellas se acerca, siquiera, a las que me achacó Marrero Aristy en su lamentable carta a Trujillo fechada el 11 de abril de 1946.

Termino mi respuesta a tu carta y te la envío con un saludo cordial. Tuyo,

Juan Bosch

Proyecto de Digitalización
Academia Dominicana de la Historia

CONFIDENCIAL

CIUDAD TRUJILLO,
Distrito de Santo Domingo,
16 de abril de 1946.

Generalísimo
Dr. Rafael L. Trujillo Molina,
Hon. Presidente de la República,
Benefactor de la Patria,
San Cristóbal.

Ilustre y querido Jefe:

Al partir le escribo estas letras de despedida. Cuente con que agotaré hasta el último esfuerzo por el éxito de la misión que me ha confiado. Ojalá aquí no se produzca nada extraño en estos días para que nada obstaculice mi trabajo allá. Desde que llegue comenzaré a informarle los resultados de mi trabajo.

Cuente con que me animan dos grandes ideales: el de la patria y el de la redención nacional que usted ha hecho suya y ha llevado a tan gran altura.

Con votos por su preciosa salud le saluda su amigo y servidor invariable, muy respetuosamente,

Ramón Marrero Aristy

Proyecto de Digitalización
Academia Dominicana de la Historia

HOTEL ROYAL PALM
HAVANA, CUBA

HOTEL ROYAL PALM
HAVANA, CUBA
TELEGRAPH ADDRESS: ROYALPALM
P. O. BOX 886
TELEPHONES: A-7277, A-7278, A-7279
OFFICIAL AAA HOTEL

LA HABANA, 24 de abril de 1946.

CONFIDENCIAL

A Su Excelencia el
Generalísimo Dr. Rafael L. Trujillo Molina,
Honorable Presidente de la República Dominicana,
Benefactor de la Patria,
Ciudad Trujillo, D. S. D.

Ilustre y querido Jefe:

Toda una semana he estado sin escribirle, decidido a hacerlo solamente cuando pudiera ofrecerle algo concreto en relación con el objeto de mi viaje. Hoy le he puesto un mensaje cifrado, transmitido por nuestro Ministro Díaz Ordóñez, solicitando su autorización para invitar a la C.T.C. a enviar dos técnicos a nuestra Secretaría del Trabajo y Economía Nacional con dos fines: a) ayudarnos a reorganizar la Confederación Dominicana del Trabajo, y b) ayudarnos a organizar un Congreso Obrero Dominicano en cuyo seno se plantearán los principales problemas de nuestra clase trabajadora e indudablemente se reconocerá la ingente labor realizada en beneficio de la clase obrera por el Gobierno de Su Excelencia. Estas invitaciones me fueron solicitadas por José Morera, de la C.T.C., y Ramón Grullón, por el grupo de exilados dominicanos de filiación socialista y obrera.

Luego, a este Congreso deben ser invitados, según petición de la C.T.C. y de los exilados voluntarios, la C.T.C. de Cuba, la C.T.A.L. de México y sus filiales del Continente, la Federación Mundial, C. I. O. de Estados Unidos, pidiéndoles que envíen delegaciones fraternales. Aceptada la invitación por los obreros de Cuba y aceptados en nuestro país los técnicos de la C.T.C. para cooperar en la preparación del Congreso Obrero Dominicano y en la reorganización de nuestra C.D.T., la aceptación de estas organizaciones obreras del Continente está asegurada. Creo innecesario poner de relieve el trascendental éxito político continental que ello representaría para el Gobierno y para Su Excelencia personalmente, al dar así un golpe decisivo a la campaña detractora sostenida desde el exterior contra nuestro Gobierno. Ello significaría simplemente una reversión total de la situación exterior.

Aunque al recibo de esta Su Excelencia me haya dado la autorización cablegráfica para hacer las invitaciones de la C.T.C. y a los exilados dominicanos, estas invitaciones deben ser confirmadas luego por nuestra Secretaría de Estado del Trabajo y Economía Nacional y por la Confederación Dominicana del Trabajo de manera formal, en lo que concierne a la C.T.C., dirigiéndolas por valija diplomática, a fin de que no rueden en el correo de esta.

Estas son las condiciones preliminares convenidas entre la C.T.C., con la aprobación del P.S.P. y el grupo socialista y obrerista de exilados voluntarios dominicanos de una parte, y el suscribiente de la otra, para entrar de lleno en un acuerdo en cuya letra estamos trabajando --retocando el texto que me fué entregado por Ramón Grullón-- el Ministro Díaz Ordóñez y yo para enviarlo a Su Excelencia. Espero que la discusión final de este acuerdo por los dominicanos será el viernes de esta semana, en una reunión en que participarán todos ellos, inclusive Angel Miolán y Chito Henríquez, y a la

Proyecto de Digitalización
Academia Dominicana de la Historia

cual asistiré yo. Desde luego que les he advertido que la palabra final será Su Excelencia quien la pronunciará.

Para llegar a este punto ha sido necesario invertir doble tiempo del que pude prever por dos razones: 1-Por haber llegado en los días de Semana Santa, durante los cuales aquí se paralizan todas las actividades y es muy difícil ver a alguien; 2- por haber sido necesario actuar con mucha cautela para burlar la vigilancia del grupo de Juan Bosch, el cual, según descubrimiento de nuestro Ministro Díaz Ordoñez, me tiene vigilado en el Hotel donde vivo (Royal Palm), vigilancia que me ha hecho renunciar al uso del teléfono y a una serie de facilidades normales, ya que tanto los exilados dominicanos socialistas y obreristas como la C.T.C. y el P.S.P. y la C.T.C. tienen interés en que nuestras negociaciones permanezcan secretas durante este período hasta la proximidad de su conclusión por lo menos, importándoseles poco después la actitud de Bosch y Juan Isidro Jimenez Grullón, a quienes no tendrán inconveniente en combatir publicamente, si ellos lo provocan, una vez que los técnicos de la C.T.C. y nuestros compatriotas socialistas y obreristas se encuentren en Santo Domingo, pues su propósito es partir inmediatamente.

No obstante, no tendría nada de particular que "BOHEMIA" manejada por Juan Isidro Jimenez Grullón en sus ataques dirigidos contra Henry Gazon (escritos todos por Juan Isidro), lanzara algún ataque contra mí el próximo viernes, aunque en este ataque sería forzoso envolver a la C.T.C. y el P.S.P. siquiera de una manera velada, lo cual comenzaría a crearles a Bosch, Grullón y los suyos una situación desagradable en Cuba, ya que estos dos sectores son muy apreciados por el Gobierno, que los necesita.

Habrá llamado la atención de Su Excelencia el hecho de que el domingo pasado todavía se dirigieran ataques a nuestro Gobierno por la estación 1010 (Mil Diez). Ello se debió a que fué el sábado cuando pude entrevistarme con Ramón Grullón, en representación de los exilados dominicanos y ya no había tiempo para variar el programa, pues medidas como esa deben ser discutidas entre ellos previamente. Sin embargo, se me prometió que no se harían más que ataques de orden ideológico, sin tocar el nombre de Vuestra Excelencia. Esta promesa fué violada por el penco de Mauricio Báez, que sigue siendo tan lerdo aquí como allá, quien hizo alusiones que estaban fuera del papel que los demás habían aprobado. Esto le valió una dura reprensión a Báez y la decisión del grupo dominicano de mantenerlo fuera del micrófono mientras durasen nuestras relaciones, por lo menos. Ramón Grullón le echó en cara que habiendo sido puesto su hermano en libertad por disposición expresa de Su Excelencia, esta no era la manera de responder. A Báez aquí se le sigue considerando como a un individuo de escasas dotes.

En cuanto a la mención de los nombres del General Fiallo, el General Ludovino Fernández y el Secretario Peña Batlle en esa transmisión, les signifiqué en entrevista celebrada anoche que este procedimiento era negativo, ya que les restaba simpatías y les creaba enconos dentro de señaladas personas del Gobierno, lo cual creaba a Su Excelencia una serie de dificultades con sus propios colaboradores, y no dudo que estos ataques sean abandonados, ya que insisto en este punto tanto en la C.T.C. como con los dominicanos.

Para llegar a la conclusión de esta fase preliminar de mi gestión he contado con la colaboración decidida de José Luciano Franco, quien esta vez me ha servido de oficial de enlace con el P.S.P. y la C.T.C. para coordinarlo todo, y del Ministro Díaz Ordoñez, quien utiliza todos los recursos de la Legación para ayudarme y con quien actuo en todos los casos de común acuerdo, habiendo hecho de la Legación poco menos que mi residencia. Desde luego que trabajamos sin

Proyecto de Digitalización
Academia Dominicana de la Historia

que se entere de nuestra labor el resto del personal de la misión.

Hasta ahora las entrevistas celebradas por mí han sido las siguientes: tres con José Luciano, tres con Ramón Grullón y una con José Morera, de la C.T.C. A Blas Roca lo encontré unos minutos antes de salir para el Interior en campaña electoral la noche que fuimos a despedir a doña Lolita de Díaz Ordóñez en Rancho Boyeros. Retornará a ésta de sábado a lunes y tan pronto como venga nos entrevistaremos.

Como le expreso en párrafo anterior, el viernes me reuniré con el grupo de exilados voluntarios encabezado por Miolán, quien está fuera de La Habana, aunque desde el lugar donde se encuentra comparte nuestras relaciones. Grullón me ha dicho que una vez terminado el acuerdo necesitarán fondos para traer a Cuba al hijo de Félix Servio Doucoudray, quien está en Colombia y cuyas actividades se paralizarían inmediatamente. No sé si el hijo de Pericles Franco aceptaría, pero en este caso se pediría solo y lo sería pido en ningún sector socialista u obrero del Continente, Chito Henríquez está dispuesto a regresar

Por cierto que vi a su padre, Quillo, en el Hotel Royal Palm, hace dos noches. Se sorprendió extraordinariamente al verme no sé por qué causa. Nos saludamos, pero desapareció como por arte de magia. Estaba muy delgado y lucía un tanto abatido. Tengo entendido que se ha expresado en términos que denotan su deseo de regresar al país.

Me es grato informar a Su Excelencia que entre el grupo de exilados con quienes mantengo contacto existe una alegría creciente, que difícilmente pueden ocultar en mi presencia y que su fé en la palabra y en las garantías que les ofrecerá el Gobierno se ensancha cada vez más.

Ruego a Su Excelencia velar por que allá no ocurra nada que pueda entorpecer el proceso de estas negociaciones. Es necesario que algunos de sus colaboradores más adictos aprendan a tener paciencia y echen costra en la piel para soportar ataques y alusiones a sus personas, pues en política siempre gana el más sereno, el más frío. En Su Excelencia tienen un modelo de primera categoría. Que aprendan. Sobre todo en el Este es necesario llevar las cosas con calma, comprensión y buena cara. Todos deberíamos tener incrustada en la mente una frase que Su Excelencia me dijo hace algunos meses: "A los obreros hay que tratarlos con comprensión y a los pueblos hay que orientarlos y educarlos". Esta frase ha sido mi reglamento interior en los meses que llevo en la Subsecretaría del Trabajo. No la olvidaré nunca.

En esta carta he suprimido todo lo relativo a la descripción del lento proceso que se ha desarrollado desde mi llegada a La Habana hasta hoy, para volver a reanudar las negociaciones, porque sólo quiero dar a Su Excelencia noticias concretas. Mi próxima carta le llevará algo definitivo o poco menos. Tanto José Luciano, la C.T.C. como los exilados, son de opinión que una vez concluidas las negociaciones aquí, yo debo ir a México para entrevistarme con Lombardo Toledano y dejar todo arreglado con la C.T.A.L. Eso lo veremos y si esta necesidad es real, lo informaré a Su Excelencia. Debo decirle que la labor de Ramón Calderón Jimenez en México fué excelente y que entre los núcleos obreros de allá y de aquí ha causado una impresión muy buena.

A la fecha en que usted reciba la presente ya mis fondos estarán tocando a su fin. Le ruego situarme $600.00 más tan pronto como sea posible.

Con la devoción y el afecto más profundos, le saluda su amigo y servidor, muy respetuosamente,

Ramón Marrero Aristy

Proyecto de Digitalización
Academia Dominicana de la Historia

El Francisco Dorado Martín mencionado en el tercer párrafo fue un refugiado español, miembro del Partido Socialista Unificado de Cataluña, que llegó a Santo Domingo en 1939. En 1946 el FBI lo tenía fichado en Santo Domingo como comunista. Fue incluido por Trujillo como firmante de un documento de los comunistas en Santo Domingo que apareció en "La Opinión", pero que realmente no fue firmado por ellos. Ver nuestras obras "La Migración Española de 1939 y los inicios del Marxismo-Leninismo en la República Dominicana" (Pág. 50 y 133), así como "Los Estados Unidos y Trujillo 1946", Volumen II (Págs. 263, 321 y 331).

CONFIDENCIAL

CIUDAD TRUJILLO,
Distrito de Santo Domingo,
2 de julio de 1946.

Al Excelentísimo
Generalísimo Dr. Rafael L. Trujillo Molina,
Honorable Presidente de la República,
Benefactor de la Patria,
Su Despacho.

Ilustre y querido Jefe:

Con la presente le incluyo mi informe sobre mi labor durante el último viaje que realicé a Cuba del 6 al 22 de junio pdo. Aunque tiene fecha 30 del citado mes, en realidad lo terminé hoy al anochecer. Hube de rehacerlo en gran parte y de extenderlo mucho más del doble de lo que me proponía al principio, aún arriesgándome a ocupar demasiado su elevada atención. Pero he creído que vale la pena. Estamos frente a un proceso político de gran trascendencia. Nuestro gobierno recibirá rudos ataques durante los meses del período electoral si no trabajamos con toda la inteligencia y todo nuestro entusiasmo, y aún así esos ataques serán muy considerables, pues se tratará de volcar la opinión mundial en contra de nuestra decisión de reelegirle a usted para el período 1947-1952.

En tales circunstancias consideré que era esencial que Su Excelencia tuviera una amplia información sobre el método que empleé para lograr los resultados obtenidos en Cuba, y principalmente sobre el pensamiento y la posición política de los comunistas frente a su gobierno. Más necesario lo creí en vista de la forma en que nuestra prensa está enfocando el problema comunista. No emito crítica, pero considero --y se lo expreso a Su Excelencia muy respetuosamente-- que para tratar en la prensa el problema del comunismo en nuestro país hay que actuar con

Proyecto de Digitalización
Academia Dominicana de la Historia

suma precisi on, rigurosa y buena información y empleando el lenguaje adecuado para que los resultados no se vuelvan en contra nuestra.

Hoy he recibido la visita del Sr. Francisco Dorado Martín y he oído opiniones e informaciones sobre la carta de los comunistas publicadas ayer por "La Opinión". Muchas personas afirman no haber firmado esa carta y aducen pruebas de no haber sido nunca comunistas. Es un asunto delicado. Aunque desconozco el propósito de esa publicación y no veo claro en que dirección está orientada, considero, repito, que el asunto comunista es de mucho cuidado y debe manejarse adecuadamente.

Conozco el comunismo y conozco a los comunistas. Si Su Excelencia considera útil mi cooperación en cualquier asunto que se relacione con ese sector político, puedo ofrecérsela con la lealtad de siempre, sin titubeos, pues mi carta está definitivamente echada en favor de su Gobierno, de su política y al lado de su persona.

Muy respetuosamente le saluda su amigo y servidor invariable,

Ramón Marrero Aristy

Proyecto de Digitalización
Academia Dominicana de la Historia

- R E S U M E N -

I- Informe sobre mi viaje del 6 al 22 de Junio de 1946 a La Habana, Cuba, para obtener la designación de delegados de la C.T.C. para cooperar con la C.D.T. en la organización del Congreso Obrero Dominicano de 1946, y el retorno de exilados voluntarios.

II- Resultados: (Pág. 1a.) Favorables en ambos sentidos.

III- Recuento de puntos fijos de nuestra posición política. Contiene síntesis de mis conversaciones con los líderes de la C.T.C. y los comunistas dominicanos. Hube de hacer uso de un recuento histórico para formar conciencia en los cubanos, principalmente, sobre nuestra realidad social y política, para evitar malas interpretaciones. El resumen abarca de la foja #1 a la foja #5. Contiene el resúmen de mi entrevista con Mauricio Báez y puntos de vista al respecto.

IV- Posición política de los comunistas frente al Gobierno Dominicano. Posición política de los comunistas a través de la historia de su doctrina. De la foja #5 a la #9, inclusives.

Contiene un estracto, ordenado, de las ideas, opiniones y actitud de los comunistas cubanos y dominicanos frente al Gobierno del Presidente Trujillo. Es el resultado de largas conferencias con unos y con otros.

Contiene observaciones personales y un juicio ecléctico sobre el comunismo, a título de información para el conocimiento del señor Presidente.

V- Un peligro. Foja #9.
Es una observación recogida de personas que se interesan por la suerte del Gobierno dominicano, sobre lo que puede significar a la larga una persecución sistemática del comunismo en el país.

VI- Los delegados de la CTC. Foja #9 a la foja #10.
Contiene nombres de los delegados designados. Antecedentes de la designación en los Congresos de Calí, París y México, y opinión sobre la significación de la misma.

Ramón Marrero Aristy

2 de julio de 1946.

Proyecto de Digitalización
Academia Dominicana de la Historia

C O N F I D E N C I A L

Ciudad Trujillo,
Distrito de Santo Domingo,
30 de junio de 1946.

A Su Excelencia el
Generalísimo Dr. Rafael L. Trujillo Molina,
Honorable Presidente de la República,
Benefactor de la Patria,
Su Despacho.

Ilustre y querido Jefe:

Conforme a la promesa que muy respetuosamente le hiciera de manera verbal, tengo el honor de rendirle a continuación un informe de mis gestiones en Cuba durante mi último viaje a La Habana, del 6 al 22 de junio que finaliza hoy.

Los resultados de las gestiones aludidas fueron totalmente favorables, como ya anticipé a Su Excelencia, obteniéndose el siguiente balance concreto como resultado de mis diligencias:

I- Designación de la delegación de la Confederación de Trabajadores de Cuba (CTC) para que venga al país a colaborar con la Confederación Dominicana del Trabajo (CDT) en los preparativos del Congreso Obrero Nacional del año 1946, lo cual significa el establecimiento de relaciones que están destinadas a convertir a las asociaciones obreras del Continente en aliadas de la política de mejoramiento de las clases trabajadoras dominicanas puesta en práctica por Su Excelencia.

II- Decisión del grupo de exilados de filiación comunista y obrera, de regresar al país, acogiéndose a las garantías ofrecidas por el Gobierno de Su Excelencia con el propósito de organizar en la República su Partido político, con un nombre que no será el de Comunista, dentro del marco de la Constitución y las leyes, con absoluto respeto de las normas de ética política y social características de nuestro pueblo.

RECUENTO DE PUNTOS FIJOS DE NUESTRA POSICION POLITICA

He de significar a Su Excelencia, aunque este informe se haga largo --lo cual no puedo evitar si he de darle una información pormenorizada de mi gestión en La Habana-- que antes de que la CTC adoptara finalmente la resolución de enviar delegados a nuestro país (aunque desde mis primeras entrevistas con sus líderes en mis dos viajes anteriores se mostraron inclinados a dar este paso) entre los dirigentes responsables de la misma y yo hubo un recuento minucioso y franco de todos los puntos esenciales en que debía descansar nuestro entendido para que más tarde no se produjesen choques o crisis de difícil sólución que pudieran llevar a penosas interpretaciones de parte de ellos.

Lo mismo ocurrió con los comunistas dominicanos.

Proyecto de Digitalización
Academia Dominicana de la Historia

Los puntos aludidos fueron concretados por mí en las siguientes notas, las cuales me sirvieron de guión para todas las conversaciones con unos y otros, sin dejar copia en manos de ningunos, pues he procurado que a su poder no llegue ningún documento privado nuestro:

1o. Los comunistas no deben alentar la creencia de que el obrero dominicano está estrangulado por el Gobierno. Es falso. Nuestro obrero se encuentra en un estado evolutivo embrionario por razones determinadas, a saber: a) El tardío desarrollo económico e industrial del país; b-) El largo aislamiento (de siglos) en que vivió nuestra colonia y luego nuestra República hasta los días de la invasión norteamericana; c-) El carácter agrícola de nuestra economía, fácilmente apreciable por el dato estadístico de que un 80 o un 85 por ciento de nuestra población vive en el campo.

El Gobierno, lejos de ser responsable del atraso de nuestra clase obera, ha sido el único que ha abierto a la misma los caminos de la organización y las reivindicaciones, tomando la iniciativa como puede apreciarse por las siguientes leyes: a) Le de Contratos de trabajo, que establece el pago de c antía y preaviso al trabajador de parte del patrón, b) Ley de Salarios, que crea el Comité Nacional para Regular los Salarios, cuya labor ha sido eficacísima, elevando el salario del obrero en más de un 100% en sólo ocho meses; c) Ley que creo la Secretaría de Estado del Trabajo y Economía Nacional, cuya labor en la aplicación de las leyes y en la solución de los conflictos entre patronos y trabajadores, ha sido indiscutiblemente honrada; d) Ley de Jornada de Ocho Horas, etc. etc.

2o. Los comunistas deben tomar en cuenta que en Santo Domingo no existe un clima revolucionario en el sentido marxista. El país es conservador por las razones antes citadas y por las siguientes: a) Por la influencia religiosa, aún muy considerable; b) Por la poca densidad de población y la distribución de la propiedad rural, así como por la fertilidad del suelo, que permite a la gran mayoría de los dominicanos el disfrute de una vida fácil, sin mayores urgencias ni necesidades.

3o. Los comunistas deben tener presente el estado social predominante hasta la llegada de Su Excelencia al Poder. Para hacerles comprender la realidad hice la siguiente síntesis histórica: Antes de la invasión norteamericana el país vivió en la más primitiva pobreza, envuelto en guerras civiles. El campesino era reclutado año tras año, por la fuerza, para llevarlo a batirse por el Gobierno o por los rebeldes, y luego era abandonado a su suerte --perdida la propiedad o la integridad física y moral o ambas cosas a la vez-- mientras durase la escasa trégua que representaba la duración de un gobierno. Llegados los norteamericanos, el país fué sometido a un régimen de dominación brutal, suprimiéndosele al pueblo las precarias libertades que existían en la época de las contiendas civiles. Los norteamericanos favorecieron el esta-

Proyecto de Digitalización
Academia Dominicana de la Historia

blecimiento y la expansión de grandes empresas azucareras, y metodizaron en el país la explotación del hombre por el hombre casi como en los días en que comenzó a desarrollarse la colonia, 4 siglos atrás, sobre las bases de la esclavitud. Crearon sistemas de control de la vida política y lo que no pudieron comprar lo corrompieron, creando un estado de desmoralización social y política, por lo súbito, desorientó más al pueblo.

Cuando se produjo el primer gobierno nacional, el de Horacio Vásquez, no hubo un plan de gobierno. Los viejos políticos surgieron a la superficie desde la penumbra de medro en que habían permanecido durante la ocupación, o desde el simple aislamiento, y despilfarraron la escasa riqueza pública, aumentando la deuda interna y externa. Una serie odiosa de monopolios manejados por caciquillos de pueblo o región, se multiplicó por todo el país. Con la crisis económica de 1929, el gobierno hizo tambien crisis. Cierto es que Horacio Vásquez echó una cortina de humo de liberalismo periodístico sobre esta hecatombe, pero ello no modificó en nada la realidad, sino que mas bien sirvió para desviar la opinión pública de los verdaderos problemas nacionales, mientras se mantenía ocupada y absorbida por las pequeñas y estériles disputas de partido y de camarillas. La quiebra económica y moral se acentuó y cayó el gobierno. Parecía que el país sería nuevamente ocupado por los norteamericanos.

El Gobierno de Su Excelencia, ante tales circunstancias, y ante tales antecedentes históricos, económicos, políticos y sociales, siguió entonces esta trayectoria:

a-) Suprimir todo fermento de anarquía o desorden que pudiera minar o interrumpir la integridad del Gobierno, como base para poder desarrollar un programa de rehabilitación nacional;

b-) Convertir al Gobierno en una fuerza capaz de hacer cumplir las leyes (cosa desconocida hasta entonces) y de enseñar al pueblo a trabajar metódicamente, a fín de con la producción llenar las propias necesidades, crear la renta nacional que permitiera hacer frente a la deuda externa e interna, y evitar la nueva ocupación del país;

c-) Distribuir la tierra y obligar al campesino nómade a asentarse en una parcela y a producir para sí mismo, contribuyendo así al incremento de la economía nacional;

d-) Construir caminos y puentes indispensables para dar salida a los productos, así como construir edificios para los servicios públicos y sociales, tales como hospitales, escuelas, oficinas, mataderos, mercados, maternidades, ~~hos~~ sanatorios, dispensarios, casas para colonias agrícolas, barrios obreros, canales de riego, ciudades fronterizas, etc. etc.

e-) Considerar como cuestión de orden público el mantenimiento de la unidad política indispensable para alcanzar estos fines, por encima de todo obstáculo, en razón de que

Proyecto de Digitalización
Academia Dominicana de la Historia

la situación era (y sólo ahora comienza a dejar de serlo) de emergencia nacional, y se imponía un esfuerzo colectivo para salvar la República.

4o. Que en 16 años nadie puede negar --si opina honradamente, sean cuales fueren sus convicciones políticas-- que esta empresa se ha realizado en tales proporciones que representa un progreso de 100 años para el país, si se compara el ritmo de este progreso con el del precario desarrollo verificado desde los días del Descubrimiento hasta 1930.

5o. Que al propiciar la apertura de nuevos horizontes para la vida política, el Gobierno no se esta retractando de nada, sino continuando el desarrollo evolutivo de la vida social, política, económica y cultural del pueblo dominicano, conforme al plan desarrollado por Su Excelencia y en el cual colabora en pleno el pueblo dominicano.

6o. Que para el bienestar progresivo del pueblo, es indispensable que los exilados que regresen a la Patria, vengan con el propósito de actuar en términos acordes con la realidad social del medio, asimilándose a la misma, sin que esto signifique en ningún modo que deban renunciar a sus ideas políticas ni mucho menos a difundirlas lícitamente, dentro de la legalidad, pero que deben actuar con sentido del equilibrio y sentido de la medida, desarrollando sus planes con absoluta honestidad política.

7o. Que por última vez recalcaba, que toda labor oculta, subversiva o insultante, sería inadmisible.

8o. Que era preciso que la CTC designara para Santo Domingo delegados ecuánimes, de gran experiencia y serenidad, que no creyeran, al pisar nuestro suelo, que llegaban a tierra conquistada.

9o. Los delegados debían tener en cuenta que iban a trabajar en un medio en donde existía verdadera pasión por un sistema político, por una obra de gobierno y por un gobernante, que era Su Excelencia.

"Puede ocurrir cualquier día un incidente" --les dije textualmente--" pero deben actuar con calma. Si por casualidad un delegado de ustedes o cualquier organizador nuestro tiene rozamientos con una autoridad civil o militar en cualquier parte del país, deben exponer directamente el caso al Señor Presidente de la Republica, quien con toda seguridad decidirá lo justo sin perdida de tiempo. Esta advertencia es muy importante, pues un hecho aislado de este tipo, en el cual el Gobierno ni el Presidente tendrían responsabilidad alguna, podría causar una impresión falsa sobre la buena fé del Presidente y del Gobierno. Ustedes deben ir sin prejuicios, seguros de que tendrán libertad de acción completa, mientras su acción sea legal. Como funcionario del Gobierno yo por mi parte les ofrezco mi más amplia cooperación para hacer llegar al Señor Presidente cuanto ustedes necesiten hacerle saber."

Proyecto de Digitalización
Academia Dominicana de la Historia

Estos puntos fueron explicados a todos, tanto a los líderes de la CTC como a los dominicanos. A Mauricio Baez en particular le expliqué que para el Gobierno él no tenía importancia aisladamente y que el hecho de que nos encontrasemos en la CTC no obedecía a un interés mío ni del Gobierno, sino que Lázaro Peña y José Morera, dirigentes de los trabajadores cubanos, habían propiciado la entrevista. Esto fué necesario porque Mauricio concibió en su estrechez mental, que él era una figura preponderante, de relieve continental. Esta ilusión se la han creado las menciones de su nombre en el Congreso de Maestros de México y en varios periódicos del Continente.

"Puedes quedarte aquí y pueden quedarse los demás-- le dije, jugando una carta decisiva para salvar el prestigio de nuestro Gobierno y decidido a romper antes que a cometer una debilidad--. El Gobierno no está capitulando. Está respondiendo a un deseo expresado por un grupo de exilados que desea retornar al país. Piden garantías y se les ofrecen. Piden que se invite a delegados cubanos a un Congreso obrero y se les invita. Ello demuestra que el Gobierno no tiene intereses mezquinos y que juzga iguales a todos los dominicanos. Tu sólo tienes importancia en cuanto representes como ciudadano útil y sensato que pueda llenar una función honesta dentro de la clase trabajadora o en cualquier sector de la sociedad".

Esto se lo dije en presencia de muchos cubanos y le eché en cara allí mismo que estaba haciendo un papel de heroe completamente falso. Ya verbalmente le hice una suscinta reseña de esta entrevista a Su Excelencia.

Tras una dura discusión en la cual fuí quizá un poco incisivo, pero sin demostrar pasión personal ni política, sino apego a la verdad pura y simple, Lázaro Peña y José Morera terminaron significandole a Báez que una vez enviados los delegados de la CTC a Santo Domingo y embarcados estos en una labor de cooperación con nuestros dirigentes obreros, la permanencia de cualquier "exilado" obrero dominicano en Cuba no tenía razón de ser. Con esto quisieron decirle francamente: "No cuente con nosotros en este caso". Lo que en otras palabras significa: "Usted aquí se morirá de hambre y nadie le hará caso".

Es muy importante esta actitud de Lázaro Peña y Morera, pues el regreso de Mauricio Báez, aunque él vale muy poca cosa, es de gran significación. Su permanencia en Cuba después que vinieran los demás, siempre será una interrogación para el observador de nuestra realidad política. Sin embargo, creo que su regreso está asegurado, porque él no podría sostenerse sin el apoyo de la CTC, y en los otros grupos un pobre negro como Mauricio no encontraría cabida, pues entre los demás rigen hasta los prejuicios raciales tan marcados en Cuba.

POSICION POLITICA DE LOS COMUNISTAS FRENTE AL GOBIERNO DOMINICANO. POSICION POLITICA DE LOS COMUNISTAS A TRAVES DE LA HISTORIA DE SU DOCTRINA.

Después de largas conferencias en las cuales se desmenuzó el tema de la realidad social dominicana, la posición de los comunistas fué reafirmada en los siguientes términos:

lo. Los comunistas no tienen interés en un cambio de Gobierno en Santo Domingo, después que hayan sido acogidos aquí, pues no tienen miras inmediatas fuera de trabajar por la

Proyecto de Digitalización
Academia Dominicana de la Historia

difusión de la cultura marxista.

2o. Se sentirían satisfechos, en lo que a ellos respecta, con la celebración del Congreso Obrero de 1946, con participación de delegaciones extranjeras, y permitiéndoseles a los comunistas la formación de su partido político, sin que ello implique que los integrantes del mismo se van a enfrentar al gobierno --lo cual no tendría sentido ni utilidad política en tales circunstancias-- ni van a pretender conquistar el poder --lo cual sería un absurdo que no cabe en una mente marxista, rigurosamente analítica--.

3o. Saben que el comunismo es una fuerza minoritaria embrionaria y en su táctica no puede entrar el asalto del poder, el saboteo o la lucha clandestina, pues esto último sólo lo hacen cuando no les queda otro recurso porque no se les conceda libertad de asociación. Aspiran a ser una fuerza ideológica y política cotizable, que por su organización, disciplina y eficacia, merezca la acogida gubernamental, lo cual representaría un beneficio para el futuro desarrollo de las ideas sociales en el país.

4o. No tienen prejuicios personales. Saben que su lucha es larga y que nuestro país debe cumplir largas etapas sociales previas antes de llegar al socialismo o a la democracia perfecta, tal como ellos la conciben, y en lo cual se funda la aspiración final del marxismo. Primero ha de pasar de su condición de país agrícola y ganadero a la de país industrial, de lo cual está muy distante aún. Y en la presente etapa, el comunismo está obligado a favorecer el desarrollo industrial, lejos de entorpecerlo, como medida táctica lógica, para que el capitalismo llegue a crear en el país la maquinaria industrial necesaria para llegar a la socialización.

OBSERVACION PERSONAL:- El desarrollo de este proceso representa un largo período y ni el actual gobierno --ni los sucesivos en mucho tiempo-- deben temer las consecuencias; ni los comunistas del presente pueden aspirar a ver la transformación a que aspiran, que por otra parte no ocurriría de súbito, mediante una revolución como en Rusia. (No se debe olvidar que en aquel país el hecho fué una consecuencia de la Primera Guerra Mundial). La transformación se verificaría normalmente. Los comunistas simplemente aspiran a iniciar a la luz pública el proceso previo de educación o de formación ideológica de los sectores que pueden representar un campo apropiado para la siembra de la simiente que ellos riegan, lo cual, por otra parte, será una consecuencia lógica del devenir de los tiempos, que nada ni nadie podrá detener por la fuerza, y que sólo puede ser canalizada y orientada en forma favorable para la sociedad, por procedimientos democráticos, mediante la libre discusión de las ideas ante la opinión pública.

De esto se desprende claramente --y quien conozca la entraña del marxismo lo sabe mejor que nadie-- que en la presente etapa el marxismo favorece el desarrollo del capitalismo en países como el nuestro, aunque parezca paradógico, pues antes de llegar a la socialización, es indispensable crear

Proyecto de Digitalización
Academia Dominicana de la Historia

el objeto o los medios a socializar, pues hacer lo contrario, esto es impedir el desarrollo de la industria y la riqueza privada en un país no desarrollado, sería matar la gallina de los huevos de oro. Y para los marxistas esta gallina lo es todo.

En la República Dominicana el marxismo, pues, no tiene ahora mismo nada o casi nada que socializar, y aunque existiera ese algo en proporción considerable, el marxismo no es aquí, ni lo será en mucho tiempo, una fuerza social y política. Aquí no existe un desarrollo capitalista ni una gran industria en la proporción necesaria para que el comunismo sea un peligro., y tal situación ventajosa para el actual gobierno le coloca en magníficas condiciones para no tener que dar el espectáculo de perseguir al comunismo, puesto que no representa una amenaza ni social ni política.

Los países como el nuestro están clasificados entre los que cruzan por una etapa semi-feudal en el orden económico. Antes de llegar al socialismo hemos de superar esa etapa y eso lo saben, mejor que nadie, los comunistas. No lo saben, en cambio, sus opositores sistemáticos que no conocen la doctrina ni el desarrollo del experiiento ruso, donde todavía hay regiones, que por su nivel de desarrollo económico, aún no han podido ser socializadas. No conocen tales opositores la historia de la NEP, esto es, las medidas que hubo de adoptar el propio Lenin, dando un paso atrás, manteniendo la propiedad privada, cuando se enfrentó la revolución rusa al la gigantesca empresa de socializar la URRS. Estos opositores actúan simplemente por ignorancia, odio, temor o pasión, sin poseer --ni preocuparse por adquirirla-- una cultura sobre la materia; pasión, ignorancia, odio o temor, que inducen a los perseguidores del marxismo en países donde el comunismo no es peligro --como en el nuestro-- a cometer graves errores que sólo contribuyen a fortalecerlo, convirtiéndolo en esta forma en lo que no sería durante largo tiempo si se le dejara tranquilo, esto es, en peligro real, ya que la persedución lo convierte en fuerza agresiva, peligrosa, corrosiva del orden social, pues no en balde se ha pronunciado la frase de que "el comunismo se alimenta de la clandestinidad"; mientras que admitiéndole su actuación en público, todo el pueblo puede controlar su desarrollo, observarlo y desinteresarse, por una razón natural, ya que así pierde toda atracción y peligrosidad.

Todo lo prohibido atrae. Todo lo perseguido crea simpatías y proselitismo. Todo lo maltratado inspira sentimientos generosos en su favor.

El comunismo no puede ser extirpado por la fuerza. Quien afirme lo contrario desconoce la historia, se engaña a sí mismo y engaña o pretende engañar a los demás. El comunismo es una doctrina social que viene avanzando, ininterrumpidamente, desde hace un siglo, como ha avanzado el Cristianismo y como han avanzado y avanzan otras doctrinas menos apasionantes, y nadie ha logrado detener al comunismo simplemente porque las ideas no se matan. Los periódicos conservadores o de derecha creen o simulan creer (me inclino a esto último, puesto que sus directores no son unos tontos) que están cumpliendo una misión leal haciendo lo que hacen en es-

Proyecto de Digitalización
Academia Dominicana de la Historia

te sentido, pero con ello no modifican la realidad. Así pues, se crean o le crean a los demás, una falsa ilusión, y se la crean especialmente al Gobernante, engañándolo y por tanto socavando el régimen quizá sin proponérselo, pues a mi entender todo lo que sea encubrir los verdaderos horizontes futuros al régimen política al cual se sirve, significa engañar a ese régimen por lo menos, si no es que con tal actitud se le traiciona y se le conduce a la ruina mas tarde o mas temprano, lanzándolo a un choque catastrófico, en vez de contribuir a orientarlo para que pueda sortear los escollos políticos naturales e inevitales en este mundo moderno.

Esto, a mi entender, es desleal. Para mí la lealtad le impone al servidor del régimen el examen profundo de la verdad imperante, y obliga a decírsela honradamente al Jefe político, formando fila a su lado, una vez conocida la realidad, para ayudar al régimen --con todos los recursos intelectuales o de cualquier otro género que se posean-- a navegar a traves de las circunstancias que hayan creado el desarrollo de las ideas o los fermentos ideológicos característicos de una época.

Es mi opinión. Pero he de continuar describiéndole los puntos que fijan la posición de los comunistas.

6o. Los comunistas afirman categóricamente que una revolución armada contra el Gobierno de Su Excelencia sería un crímen contra el país, y se oponen decididamente a ello, siendo este el principal punto de fricción entre ellos y los grupos de Bosch, Jimenez Grullón, Cuello, Angel Morales, etc.
Ahora bien, si alguien en el Gobierno puede aducir pruebas de que los comunistas conspiran contra el gobierno, su afirmación es falsa. Desde luego que comunista no es todo aquel a quien le echan encima tal calificativo, aunque se trate de un pobre diablo ignorante y desconocedor de tal doctrina.

7o. Los comunistas admiten abiertamente que la reelección de Su Excelencia sería favorable al bienestar nacional, siempre que se propicie un ambiente de lucha política libre, aunque sin estridencias, por las siguientes razones:

A-El Gobierno ganaría las elecciones legalmente, con oposición --una oposición que sería microscópica o poco considerable y a la cual no se debe temer-- y con ello eliminaría todos los factores de ataque y mal enjuiciamiento en el exterior; factores que pueden llegar a dar un resultado nocivo para el Gobierno y para el país.

B- El prestigio del Gobierno y su actual eficaz organización, permitirían la transformación gradual y pacífica de la vida política, lográndose una evolución beneficiosa para todos, en vez de una revolución perjudicial para todos.

C- En tal ambiente y con las garantías de orden y organización del Gobierno, se podría echar la base de un gran futuro para el pueblo dominicano, sin sangre y sin retrocesos. (Los comunistas aprecian como un patrimonio nacional que es necesario cuidar, la obra constructiva realizada por Su Excelencia y no desearían verla destruida en

Proyecto de Digitalización
Academia Dominicana de la Historia

una contienda civil, mientras que los otros grupos de oposición querrían destruir lo más que puedan de esa obra, o por lo menos desnaturalizarla, para que no quede en el país vestigio del esfuerzo realizado por Su Excelencia, pues no actúan guiados por ideales, sino por ambiciones o pasiones personales, es decir, por apetitos y odios.)

Estas notas resumen la posición política de los comunistas dominicanos y cubanos, tal como se desprende de las largas y minuciosas conversaciones sostenidas por mí con personas como Lázaro Peña, José Morera, Blas Roca, Ramón Grullón, Rafael Américo Quenedit, Francisco Henríquez Vásquez (Chito), y otros. Esta es la opinión de José Luciano Franco tambien, y la de personas que no son comunistas, como el Dr. Martínez Castells. Este último tiene una opinión muy precisa sobre el problema comunista. "El Presidente Trujillo debe admitir a los comunistas a la luz pública", me dijo, "porque si no los acepta así, ellos se colarán clandestinamente. Recibiéndolos en público no son peligrosos, porque se les puede encauzar y limitar; persiguiéndolos se les obligará a ir al terrorismo y no se podrá evitar su actuación clandestina".

UN PELIGRO

Tambien percibí un peligro digno de ser puesto en conocimiento de Su Excelencia. Una rotura violenta con los comunistas, una persecución persistente y sistemática, un juego sinuoso que les lleve a perder la confianza en el Gobierno, puede provocar una reacción obrera internacional contra el Gobierno Dominicano de gran trascendencia y que afectaría nuestra economía de una forma sustancial.

Ellos pueden movilizar los obreros del mundo para que no carguen ningún barco para nuestro país y para que no descarguen nuestras mercancías. Esto sería muy duro tanto en el campo económico como en el político, sobre todo para un país pequeño como el nuestro, fácilmente vulnerable en el campo económico.

Podríamos quedar largos períodos sin gasolina, nuestros azúcares podrían almacenarse aquí o permanecer en las bodegas de los barcos, lo mismo que nuestro café, nuestro cacao, nuestro tabaco, etc. etc.

Los que me hicieron referencia a este peligro son personas que no tienen que ver nada con el comunismo y que simpatizan sinceramente con Vuestra Excelencia y con el Gobierno.

Cumplo con señalarle este peligro, como mera información, pura y simple, considerándolo parte de mi deber.

LOS DELEGADOS DE LA CTC

Como antes informé verbalmente a Su Excelencia, cuatro miembros del Comité Ejecutivo de la CTC fueron designados para venir a Santo Domingo. Ellos son, a saber:

1- Buenaventura López, Secretario General de Cultura de

Proyecto de Digitalización
Academia Dominicana de la Historia

la CTC;
2-Emilio Buris Castillo,
3-Ursinio Rojas- de la Federación Nal. de Trabajadores Azucareros;
4-Lorenzo Paret.

Esta delegación está compuesta por líderes de diversas tendencias políticas. Posiblemente estén en mayoría, aunque entre ellos se hizo una selección de personas ecuánimes y de larga experiencia política.

Dos delegados retornarán prontamente a Cuba. Los otros dos permanecerán aquí 2 meses o quizás más, aunque luego retornen para el Congreso Obrero.

La CTC fué comisionada en el Congreso Mundial Obrero de París y en la Conferencia Obrera de México, lo mismo que en Cali antes de estas reuniones, para que investigara "el caso dominicano". Ello suponía, de no darle nosotros facilidades, una acción secreta, eminentemente perjudicial para el Gobierno, ya que ellos se hubieran documentado con personas no adictas al regimen. Viniendo publicamente, permitiéndoseles ver nuestra realidad, forzosamente su informe a la Federación Mundial sera favorable. El sólo hecho de que puedan venir y moverse con libertad les hará informar en nuestro favor. Por lo demás, en lo que respecta al esfuerzo del Gobierno en favor del obrero, forzosamente quedarán bien impresionados, pues ellos son expertos en asuntos sociales y verán que una masa obrera tan retrasada como la nuestra no hubiera obtenido por sí misma a esta fecha las conquistas que Su Excelencia le ha otorgado desde el Gobierno.

Finalizo aquí, por razones de su extensión, este informe. Me he extendido expresamente en la definición de la posición del comunismo, porque en las circunstancias actuales lo he considerado esencial, como antes expresé a Su Excelencia.

Muy respetuosamente le saluda, su invariable amigo y servidor,

Ramón Narrero Aristy

Proyecto de Digitalización
Academia Dominicana de la Historia

MEMORANDUM
Al Honorable Señor Presidente de la República

Asunto: Conversación con José Luciano Franco.

En una conversación que sostuve con el señor José Luciano Franco el domingo 21 del corriente en mi Despacho, éste me significó lo siguiente:

Que con motivo de su reciente viaje a Guatemala el Encargado de Negocios de dicho país en La Habana le expresó que el Canciller guatemalteco deseaba tener un cambio de impresiones con él acerca de nuestro país; que tan pronto llegó a Guatemala hizo una visita al Canciller en compañía del Doctor Ricardo Castañeda Paganini, persona esta con quien el Secretario de Estado que suscribe mantiene cordiales relaciones amistosas desde que vino al país formando parte del Patronato Pro-Reconstrucción de La Isabela; que el Canciller inquirió amplios informes acerca de nuestro país y de nuestro Gobierno, y que Franco le respondió que aunque su agrupación política en Cuba estaba en oposición a nuestro Gobierno, él no podía dejar de reconocer todo lo que usted había hecho por el país, por el mejoramiento de las clases obreras y por la legislación social que había dictado; que él había tenido amplia oportunidad de departir con usted y que estaba convencido de que usted estaba animado de sinceros propósitos; que el Canciller le respondió que se complacía en recibir esos informes los cuales le daban mejor luz acerca de la realidad dominicana, ya que su Gobierno estaba contemplando la creación de una Embajada en Ciudad Trujillo.

A este respecto me significó Franco que el Encargado de Negocios de Guatemala en La Habana, Morales Nadler, aspiraba a ser designado como Embajador. Franco describió a este señor como poeta, soñador "gozón", revolucionario sin teoría definida y persona con quien es engorroso tratar. Igual criterio lo ha expresado el Ministro Díaz Ordóñez en su informe No. 2646 del 1o. de julio en curso, en el cual señala a Morales Nadler como "persona de difícil adaptación a nuestro ambiente político".

Nota:— Salvo el mejor criterio de Su Excelencia sería conveniente escribir a Roberto Despradel para evitar la designación de dicha persona, y ojalá que fuera posible insinuar la designación del Doctor Ricardo Castañeda Paganini, persona con quien no tendríamos rozamiento de ningún género.

Agregó Franco que en su reciente visita a México pudo comprobar que la situación en aquel país ha mejorado sensiblemente respecto de nosotros.

En Cuba Lázaro Peña le dijo a Mauricio Báez que su sitio como luchador obrero estaba en la República Dominicana y no en el exilio y que él debía tomar ejemplo de los luchadores obreros cubanos cuyas conquistas las han obtenido corriendo todos los riesgos pero sin salirse de su país.

Durante su presencia en México José Luciano Franco fue informado de que tan pronto como Lombardo Toledano regresara de Moscú le hablarían para que la Cetal Mexicana adoptara respecto de nuestro país la misma actitud que la Confederación de Trabajadores Cubanos.

Considera Franco que es conveniente que Marrero Aristy vaya a México.

Señala Franco que Alfonso Caso será persona muy influyente en el Gobierno de

Proyecto de Digitalización
Academia Dominicana de la Historia

Alemán, y que aunque no ocupe puesto en el Gabinete tendrá íntimo contacto con el nuevo Mandatario mexicano; que debe recomendársele a nuestro Embajador hacer contacto con él, y que de ser posible debieran invitarlo a visitar nuestro país.

Muy respetuosamente,

R. Paíno Pichardo,
Secretario de Estado de la Presidencia

Julio 22, 1946.
rpp/m.–

CRONOLOGIA DE ACONTECIMIENTOS
1946

	En la República Dominicana	En Cuba	En el Resto del Mundo
Agosto	Se constituye el Partido Socialista Popular. El país sufre un terremoto. Llega el buque de guerra cubano "Patria".		
Septiembre	Primera manifestación del PSP. Mauricio Báez es golpeado. Comunistas apresados. Regresa F.A. Henríquez Vásquez. Se celebra el Congreso Laboral.	Legación dominicana mantiene contactos con Juan Arévalo.	Dos rusos salen desde Washington hacia Santo Domingo.

CIUDAD TRUJILLO, 23 de septiembre 1946

25365

Al: Excelentísimo Señor Presidente de la República. SU DESPACHO.

Asunto: Memorandum suscrito por el señor Juan Arévalo.

Anexo: Oficio No. 854, de fecha 14 de septiembre en curso, de nuestro Ministro en La Habana y anexos.

REFERIDO, muy respetuosamente, para el elevado conocimiento del Excelentísimo Señor Presidente de la República.

El señor Juan Arévalo sometió a esta Cancillería un Memorandum formulando diversas sugerencias a nuestro gobierno y esta Cancillería recomendó a nuestro Ministro en La Habana hacer un estudio acerca de los puntos de dicho Memorandum y rendir el correspondiente informe.

Proyecto de Digitalización
Academia Dominicana de la Historia

El citado diplomático se ha expresado favorablemente a que nuestro gobierno ordene la reimpresión del folleto "Vida Social y Vida Económica de la República Dominicana", con trabajos de los señores Arévalo y Zapata, a un costo de $500.00.

Asimismo se ha pronunciado el Ministro Díaz Ordóñez en favor de que se preste una cooperación mensual de $50.00 al "Instituto de Estudios y Acción Socialista", que orientan los señores Arévalo y Zapata, y que edita la revista Acción Socialista.

Para fundamentar dichas opiniones nuestro Ministro en Cuba ha tenido en cuenta la excelente acogida que mereció el folleto arriba citado así como la labor de divulgación de nuestras realidades obreras y económicas que ha venido haciendo la revista Acción Socialista.

Esta Cancillería comparte los puntos de vista expuestos por el Ministro Díaz Ordóñez en este asunto y se permite someterlos a la elevada consideración del Excelentísimo Señor Presidente de la República.

Saluda muy repetuosamente,

Manuel A. Peña Batlle,
Secretario de Estado de Relaciones Exteriores

z/b.—

Proyecto de Digitalización
Academia Dominicana de la Historia

CRONOLOGIA DE ACONTECIMIENTOS
1946

	En la República Dominicana	En Cuba
Octubre	Se reinicia la campaña "anticomunista". Primer pronunciamiento público de Juventud Democrática. Los directivos de Juventud Democrática y del PSP son apresados aunque Freddy Valdez fue puesto en libertad. Segunda manifestación del PSP y de la oposición. Protesta frente a las Embajadas. Muchas personas son apresadas y asiladas. Mauricio Báez es encarcelado. Acalorada discusión entre Trujillo y Embajador norteamericano.	Cuarto viaje de Marrero Aristy a La Habana. Critica a los comunistas dominicanos achacándoles errores en Santo Domingo. Pericles Franco le escribe a Roberto McCabe.

PARTIDO SOCIALISTA POPULAR

CIUDAD TRUJILLO
1o. de Octubre de 1946.

A Su Excelencia el
Honorable Señor Presidente de la
República.

Honorable Señor Presidente:

El Comité Ejecutivo Nacional del Partido Socialista Popular, consecuente con los principios ideológicos marxista-leninistas, que le dan contenido, considera que la reacción está empeñada en una lucha tenaz por echar por tierra todos los avances democráticos logrados hasta hoy, los cuales nuestro Partido saluda y defiende con el entusiasmo y la decisión que ameritan.

La reacción ve injustificadamente como un peligro para sus intereses de clase explotadores y anti-nacionales, las conquistas democráticas que se han alcanzado. La celebración de un Congreso Obrero Nacional, dentro de normas democráticas, la constitución de nuestro Partido y su legalización, el respeto a las garatías constitucionales dentro del cual hemos desenvuelto nuestro trabajo, son motivos suficientes para que la reacción maniobre, contra los intereses del pueblo, en el sentido de hacer fracasar el Congreso Obrero ayer, y hoy de conseguir que nuestro Partido abandone su línea política tratando de empujarlo al terreno de las provocaciones.

Otra maniobra reaccionaria fué la de hacer circular ampliamente el rumor de que frente las delegaciones fraternales extrageras que participaron en la organización del Congreso Obrero, abandonaran nuestra Patria, se nos encarcelaría poniendo fin de esa manera violenta a nuestro trabajo y liquidando toda posibilidad de progreso democrático en situación política nacional. Al efecto de poner en práctica tales maniobras, el compañero Mauricio Baez fué encarcelado ayer al medio día y publicada apresuradamente la noticia de su prisión en el diario "La Opinión".

Considerando que existe un mínimo de condiciones que permite al pueblo luchar por sus reivindicaciones más sentidas e inmediatas, el Partido Socialista Popular no concede importancia al incidente ocurrido a Mauricio Baez porque ello no significa que los sectores reaccionarios que están interesados en malograr las medidas progresistas que recientemente ha tomado su Gobierno, hayan logrado su objetivo. Por último, el Partido Socialista Popular reafirma su confianza en que su Gobierno permitirá consolidar y ampliar el movimiento democrático que se ha iniciado en nuestro país y quedará a nuestro pueblo la oportunidad de conquistar formas superiores de vida y cultura.

Le saluda con toda consideración,

Roberto Mc. Cabe
Secretario General del P.S.P.

McCabe fue criticado por sus compañeros de partido por utilizar el calificativo de "Honorable" en el encabezamiento de esta carta.

Proyecto de Digitalización
Academia Dominicana de la Historia

**LEGACION DE LA
REPUBLICA DOMINICANA**

**LA HABANA, Cuba,
30 de octubre de 1946**

A Su Excelencia el
Generalísimo Dr. Rafael L. Trujillo Molina,
Honorable Presidente de la República Dominicana,
Benefactor de la Patria,
Ciudad Trujillo, R.D.

Ilustre y querido Jefe:

Llegué anoche a las 11.30 e inmediatamente me dirigí a nuestra Legación donde me esperaba el Ministro Díaz Ordóñez un tanto quebrantado, razón por la cual no fue personalmente a recibirme.

Inmediatamente me planteó la situación que examinamos en forma pormenorizada. Le expliqué por mi parte los sucesos ocurridos allá el sábado por la noche y los antecedentes que yo conocía, así como la actitud personal de Su Excelencia y las gestiones que por su encargo hice hasta poco antes de tomar el avión.

Mientras tanto, el panorama aquí era el siguiente: La prensa había dado mucha importancia a los sucesos, especialmente "El País", que publicó un cintillo anunciando que la Legación de Cuba había sido atacada en Ciudad Trujillo. La alarma de los periódicos se debió a las afirmaciones hechas por nuestro Secretario de la Presidencia en sus declaraciones a la U.P. Los periódicos creyeron que en la República Dominicana había ocurrido algo muy serio y los enemigos de nuestro Gobierno, con Juan Bosch como figura principal, comenzaron a especular inmediatamente, sobre todo al comenzar a llegar cables de un muchacho Ramírez, de allá, miembro del Partido Socialista Popular, relatando las prisiones que sucesivamente se hacían y diciendo que oficiales y soldados vestidos de civiles habían participado en los desórdenes del parque "Colón".

La situación, al anunciarse que la Legación de Cuba había sido atacada pudo ser muy crítica, tanto, que nuestro Ministro, con ánimo sereno, pero previendo una represalia que casi todos nuestros amigos en Cuba consideraban inevitable, comenzó a preparar la Legación para defenderla de la mejor forma posible, claro que sin pedir ayuda a nadie.

Por fortuna, cuando la marea crecía, el Embajador norteamericano en Ciudad Trujillo, Butler, hizo las primeras declaraciones contradiciendo las afirmaciones partidas de allá y restando importancia a los sucesos. Esto hizo que el tono de la prensa comenzara a declinar ayer. A ello se añadió que hoy la cancillería cubana —dando un paso que antes no hubiera dado, pero que ahora es posible por las excelentes relaciones que existen entre nuestro Ministro y el Canciller y por un evidente mejoramiento de nuestras relaciones en general con el Gobierno y el pueblo de Cuba como consecuencia de los últimos sucesos políticos propiciados por Su Excelencia en nuestro país— publicara un comunicado diciendo que no hubo violación y que sólo se trataba de manifestantes que hicieron demostraciones de simpatía hacia Cuba, su Presidente, su democracia y sus figuras históricas. Esto aplacó finalmente lo que pudo ser

Proyecto de Digitalización
Academia Dominicana de la Historia

una gran marea de odio, precisamente cuando ya se había producido un ambiente de comprensión y paz con respecto del Gobierno Dominicano aún en los sectores más virulentos, inclusive la FEU.

El periódico "Hoy" de los comunistas, fue de los últimos, si no el último, en hacerse eco de la situación, pues la gente del PSP esperaba una información concreta de los sucesos. Fueron las graves acusaciones lanzadas por figuras del Gobierno sobre los comunistas y los cables de Ramírez, los que al fin los decidieron a aceptar que "en Santo Domingo había fracasado el ensayo democrático y se volvía a la situación anterior", según me dijo Aníbal Escalante. "Al leer la información del Secretario de la Presidencia a la U.P.", me expresó Escalante, "consideramos que esta era la voz del Gobierno y que ello significaba una nueva guerra sin cuartel contra los que intentaban ejercer la democracia en el país". Según él, si el Gobierno hubiera permanecido neutral y sus altos funcionarios no toman partido tan decididamente, ellos hubieran atribuido el suceso del sábado a una consecuencia de las pasiones políticas y a maniobras de los reaccionarios, maniobras naturales allá como en cualquier parte, y no hubieran responsabilizado al Gobierno aunque los comunistas hubieran llevado la peor parte, pues comprenden que la lucha tiene todos estos altibajos. Pero la intervención de funcionarios de la Presidencia en el enjuiciamiento abierto de los sucesos, así como la acre campaña de prensa sostenida previamente por altas figuras del Gobierno, parecían no dejar lugar a dudas, y desde aquí ello se ha interpretado como una acción dirigida y coordinada desde el propio despacho presidencial, ya que nadie concibe que los altos funcionarios de la Presidencia y otras ramas de la administración pública, sean capaces de actuar por su cuenta y contra los deseos y los principios de Su Excelencia.

Esta situación era propicia para que se recrudeciera un pasado que todos ponían empeño en olvidar y hasta en justificar, y para que Juan Bosch lanzara una tremenda ofensiva de rumores falsos sobre torturas, crímenes, etc., a la antigua usanza, y para que tales rumores encontraran terreno fértil en un ambiente de nerviosismo.

Mi llegada constituyó un vivo rayo de esperanza para los que querían conocer la verdad de cuanto había ocurrido allá. Nuestros amigos, sobre todo Martínez Castells, estaban preocupadísimos (y seguirán estándolo mientras se prosiga haciendo detenciones). La campaña de prensa firmada por altos funcionarios allegados a la persona de S.E. les llena de inquietud. Todo, según ellos, parecía revelar que se estaba preparando el terreno para destrozar el ensayo democrático que se efectúa ante la expectación de todo el Continente en nuestro país, y sólo podían admitirse ataques tan violentos contra un grupo tan insignificante como el de los comunistas, como una justificación de hechos muy graves en el futuro. Los sucesos del mítin y las acusaciones oficiales contra los comunistas, acabaron de confirmar esos temores.

Desde fuera el procedimiento se considera "clásico". En ningún país democrático un número tan crecido y responsable de personas del Gobierno se embarca en una campaña de ese tipo pidiendo sean suprimidas la libertad de expresión, la libertad de oposición y otras libertades, como se ha hecho allá, opinan muchos de nuestros amigos. En cambio se recuerda que tales procedimientos fueron el arma predilecta de la Alemania nazi y otros países semejantes. Se lanzaron terribles acusaciones contra los judíos para luego exterminarlos. Se atribuyó el incendio del Reichtag a los comunistas para acabar con ellos inmediatamente. (Aquí asustó a quienes lo supieron el hecho de que se atribuyera a los comunistas el incendio de Samaná y muchos vieron en tal acusación un indicio de que ocurrirían cosas graves en el país). Alemania acusaba

Proyecto de Digitalización
Academia Dominicana de la Historia

de agresoras a pequeñas naciones para luego aplastarlas. Etc. Etc. Estos hechos del nazismo llenaron de pánico al mundo durante años, llevaron a una guerra espantosa y han dejado huella profunda en la opinión pública, y aunque en nuestro país la situación es diferente, la leyenda negra que se tejió alrededor del Gobierno en 16 años de ataques inescrupulosos e injustos (pero que dejaron su huella, una huella que se iba borrando rápidamente) lleva al público a encontrar afinidades en cualquier hecho, razón que nos obliga por desgracia, a hacer uso de mayor paciencia que nadie, por lo menos hasta que maduren los frutos del ensayo democrático —que tras un incomprable (sic) período de preparación— que pocos comprendieron— tan patriótica y generosamente ha emprendido Su Excelencia, contra poderosas voluntades e influencias que pocas veces se detienen a pensar en que con sus pasiones no hacen más que echar sobre el nombre ilustre de Su Excelencia (un nombre que es ya un patrimonio nacional) densas sombras de incomprensión e injusticia que oscurecen la historia patria puesto que oscurecen una de nuestras más legítimas glorias, y que sus amigos deberíamos desesperadamente y a cualquier precio tratar de disipar cada vez más, aún a costa de los mayores sacrificios, no sólo por amor y lealtad al jefe querido e ilustre, sino también por amor a nuestro mal comprendido país, ya que el nombre y la obra de Trujillo, repito, SON PARTE INSEPARABLE DE LA HISTORIA Y LA GRANDEZA DOMINICANAS.

En las circunstancias que describí antes, inicié mi trabajo. Fui hoy directamente a ver a Blas Roca, considerando que de convencerlo a él paralizaría todo el sector de izquierda, los obreros y los estudiantes, como acción refleja. Mi llegada lo reanimó muchísimo. Sin la menor acritud me preguntó por la situación manifestándome su pesar por el giro negro que parecían estar tomando las cosas en la República Dominicana. Era presa de preocupación y de un tenue desencanto, ya que de fallar allá las garantías en que ellos han creído, los enemigos de su Partido tendrían el mejor material para atacarlos y acusarlos de responsables de cualquier tragedia colectiva que allá ocurriese. Con Blas Roca encontré a Aníbal Escalante, el Director de "Hoy" y mi conversación fue con ambos.

Tanto por sus preguntas, como por mis conversaciones con el Ministro Díaz Ordóñez anoche y por las noticias de los periódicos, me dí cuenta de que toda mi inteligencia debía estar dirigida a alcanzar los siguientes objetivos:

1o. Demostrar que Su Excelencia ha mantenido firme su palabra de dar garantías y libertad para la lucha política.
2o. Demostrar que los sucesos del sábado no significan una prueba en contra de ello.
3o. Demostrar que las declaraciones del Secretario Pichardo no son específicamente una acusación contra los comunistas, sino una mera información de hechos consumados, y así despejar la creencia regeneral (sic) afirmada aquí, tanto entre amigos como entre enemigos, de que ello era la base para justificar atropellos a los comunistas y para suprimir las libertades que se han garantizado para la lucha política.
4o. Demostrar que la reacción violenta de los elementos del Partido Dominicano y del Gobierno contra los comunistas en la prensa, lejos de responder a un plan preconcebido para acabar con ellos, demuestra lo contrario, esto es, un justo temor de que al amparo de la excesiva protección que Su Excelencia ha brindado a los comunistas a pesar de que éstos se han lanzado a

Proyecto de Digitalización
Academia Dominicana de la Historia

la oposición, pueda ser destruido el sociego (sic) de la vida dominicana.

5o. Demostrar la torpeza con que habían actuado los comunistas al significarse como enemigos intransigentes de Su Excelencia, negándose a hacer justicia a cuanto parte del Gobierno, por bueno que fuere, lo cual les echaba encima poderosas fuerzas que respaldan y defiende (sic) al Gobierno, fuerzas cuyo control, en tales circunstancias, se hacía imposible debido a que en tales términos nadie, ni aún Su Excelencia, podía frenarlas totalmente.

6o. Demostrar que estas fuerzas estaban integradas por la inmensa mayoría del pueblo y que sin la fuerza moderadora de Su Excelencia, sí que hubieran barrido, como un alud, a los comunistas.

Creo que logré todos mis objetivos. Llenaría muchas hojas para dar a Su Excelencia una sensación justa del esfuerzo dialéctico realizado para restituir la confianza en estos hombres a quienes solamente se les puede hablar la verdad y nada más que la verdad.

En ellos volvió a renacer la fé porque quedaron convencidos de que cualquier revés que hayan sufrido las libertades ofrecidas por Su Excelencia es susceptible de corregirse y que Su Excelencia ha sido el primero en defender esas libertades, contra todos los sectores, siendo también el primero en lamentar cualquier suceso negativo ocurrido por falta de tacto de los comunistas y por exaltación de estos o de los nuestros. Esto quedó firmemente consolidado en la mente y el espíritu de Blas Roca y Escalante y creo que ello era lo principal de mi trabajo.

Les describí la torpeza con que han actuado los comunistas, apartándose de la línea de conducta que desde aquí les aconsejaron los dirigentes del PSP y de la CTC cubanos. Disipé toda la confusión con respecto a las calumniosas acusaciones de que Su Excelencia pudiese tener que ver en lo más mínimo con la campaña de prensa de nuestros funcionarios, demostrándoles que existe tal libertad de acción en el país que Su Excelencia no interviene absolutamente para nada ni con sus amigos ni con sus enemigos para orientar, detener o impulsar campaña alguna, como no sea para protejer a la oposición y a los comunistas contra los desbordamientos de cualquier fuerza, aunque se trate de fuerzas que apoyan al Gobierno, interesado como está S.E. en que la democracia encuentre en la República Dominicana el más amplio campo y el ambiente más despejado.

Roca me recalcó que los sucesos del sábado no les (sic) preocuparon hasta que no oyeron la voz oficial acusando. "Lo atribuimos primero a obra de los enemigos de la libertad política y aunque los comunistas hubieran llevado la peor parte no hubiéramos hecho nada, comprendiendo que lo mismo puede ocurrir en cualquier país. Pero la campaña de prensa, preparatoria evidentemente del terreno, y las acusaciones del Secretario de la Presidencia, disiparon nuestras dudas y en todo vimos un plan oficial, puesto que la prensa del gobierno y los hombres del Gobierno han actuado abiertamente, acusando siempre y exigiendo la supresión de las libertades".

Estas más o menos fueron sus palabras. Luego, para acabar de demostrarme la razón que hubo para que el periódico "Hoy" abandonara su línea de hacer buen ambiente a nuestro Gobierno, y volviera a atacarnos protestando por cuanto se decía había ocurrido en Ciudad Trujillo, me expresó:

"¿Qué íbamos a hacer si no queríamos quedar desacreditados? Nosotros nos hemos convertido aquí y ante el Continente, en fiadores del cambio operado en San-

Proyecto de Digitalización
Academia Dominicana de la Historia

to Domingo. Hemos sido los únicos en aceptar la palabra de Trujillo y en defender esa posición y le (sic) hemos hecho creer a los demás en esa palabra demostrándole (sic) que no nos equivocamos. Cuando ocurre esto del sábado... con todo el tren oficial de allá pidiendo se supriman las garantías (pues no es otra cosa lo que piden en sus artículos) y evidentemente preparando los ánimos para destruirlas".

Sin embargo, mis explicaciones lo convencieron. Yo reforcé el argumento, para explicar las prisiones, es decir, para justificarlas de que los comunistas han procedido muy torpemente y han dificultado el trabajo y las buenas intenciones de Su Excelencia, ya que han actuado sin comedimiento, echándose encima fuerzas muy poderosas a las cuales no han debido provocar.

Le referí las incontables intervenciones de S.E. en favor de los comunistas, pese a que estos han mantenido una acre actitud contra S.E. personalmente y contra su Gobierno, y le demostré que esas intervenciones y esa protección repercutió en perjuicio de todos, ya que el resto de la opinión pública veía en ello algo así como la creación de una situación privilegiada para los miembros del PSP en detrimento de los demás miembros de la sociedad.

"El Presidente", le dije, "ha hecho grandes esfuerzos y sigue haciéndolos, en favor de los comunistas, pero él no puede destruir el orden jurídico y social para que ellos estén satisfechos, sobre todo cuando ellos no comprenden lo que se hace en su favor y no facilitan la labor". "Prácticamente", continué diciendo, "para los comunistas no ha habido ley en la República Dominicana en los últimos meses. El Presidente los ha liberado directamente de toda condena, prisión o acusación". (Y sobre ello hice relatos pormenorizados). Pero les señalé el peligro que ello entrañaba, incluso para los mismos comunistas, y lo mal que ello podía interpretarse, así como la imposibilidad en que se hallaba Su Excelencia de continuar fomentando una situación semejante, de todo punto insostenible, y a la cual, evidentemente, se debía la exitación (sic) de las fuerzas que apoyan al Gobierno, las cuales se han alarmado ante el exceso de lenidad del Presidente para los comunistas, sobre todo cuando el Gobierno nunca se ha mostrado intolerante con sus propias gentes cuando estas han infringido la ley.

Esto les impresionó mucho, y ambos, Escalante y Roca, me dieron la razón.

Ambos hicieron consideraciones sobre la torpeza de los muchachos del PSP y se admiraron del caso de Mc Cabe, *prometiéndome una vez más* que plantearían el asunto en el Partido, lo que evidentemente significa que hemos obtenido nuevamente la paz y que las cosas seguirán en los buenos términos en que estaban.

Ahora bien, pongo especial empeño en señalar a Su Excelencia que el cambio se ha debido a ciertos factores principales:

1o. A la desimportantización de los sucesos del sábado, contrariamente al tono dramático y alarmista que le dimos allá y que transmitimos al exterior, desimportantización en que nos han ayudado providencialmente, el Embajador Americano, el Ministro de Cuba y la Cancillería Cubana, y que nosotros mal podríamos contradecir a menos que no nos arriesguemos a que se enciendan nuevas sospechas sobre las intenciones del Gobierno, como antes expresé al comenzar esta carta.

2o. A mi trabajo, meticuloso, sincero y abierto, con Blas Roca y Aníbal Escalante, que paralizará el más difícil de manejar de todos los sectores: el comunista-obrero-estudiantil.

Proyecto de Digitalización
Academia Dominicana de la Historia

Y me permito sugerir muy respetuosamente, que para reafirmar esta labor, se haga en la práctica algo que corresponda a lo que aquí se ha hecho, esto es, que las prisiones y detenciones de allá no sean convertidas en "crímenes de estado", como se hace usualmente, sino que a los detenidos se les juzgue por simple alteración del orden en la vía pública, (cuestión de simple policía), ya que, después de las declaraciones de los diplomáticos y del trabajo que he hecho aquí, las calificaciones de "atentados contra la seguridad del Estado" y otras parecidas, tornarían de nuevo muy difícil la situación, obligando a los diplomáticos a reiterar su opinión de que "no pasó nada", lo cual envolvería una seria acusación contra la imparcialidad de la justicia dominicana.

Me permito sugerir muy respetuosamente a Su Excelencia, recogiendo el unánime sentir de nuestros amigos, que los detenidos sean tratados como antes he dicho, es decir, *como simples escandalizadores y autores de riña, a fin de que puedan disfrutar de libertad, y su prisión, lejos de tener carácter político, pase a ser una cosa rutinaria.*

Otros pasos hay que dar para lograr que en lo sucesivo los comunistas de allá no cometan las torpezas que han cometido y sea fácil a Su Excelencia controlar la situación, evitando que se produzcan hechos como los del sábado. En esto estoy ocupado ahora y espero poder presentar a Su Excelencia una fórmula que nos garantice una dirección ecuánime para aquella gente cuyo mayor defecto ha sido no haber abandonado aún los procedimientos de la lucha clandestina, de estricta enemistad hacia el Gobierno.

Espero poder escribir a S.E. antes de 48 horas.

Muy respetuosamente,

Ramón Marrero Aristy

Proyecto de Digitalización
Academia Dominicana de la Historia

CRONOLOGIA DE ACONTECIMIENTOS
1946

	En la República Dominicana	En Cuba	En el Resto del Mundo
Noviembre	Las personas detenidas en octubre son puestas en libertad. Los asilados abandonan las embajadas. Sale el primer número del periódico de Juventud Democrática, que celebra una manifestación. El Embajador norteamericanó sugiere al Dpto. de Estado una acción multilateral contra Trujillo. Marrero Aristy conversa con miembros del PSP.	Trujillo respalda un complot contra Grau.	García Godoy opina que fue un error el acuerdo con los comunistas cubanos. Se celebra un Congreso Comunista Internacional en Caracas con asistencia de comunistas dominicanos.

	En la República Dominicana	En Cuba	En el Resto del Mundo
Diciembre	Rumores de una invasión desde Haití. Juventud Democrática y el PSP niegan su apoyo a esa invasión. Arturo Despradel es nombrado Canciller. Perón condecora a Trujillo.	Legación dominicana reporta planes de una invasión contra Trujillo.	

LEGACION DE LA
REPUBLICA DOMINICANA

LA HABANA, 1o. de Novbre. 1946

CONFIDENCIAL

A Su Excelencia el
Generalísimo Dr. Rafael L. Trujillo Molina,
Honorable Presidente de la República,
Benefactor de la Patria,
Ciudad Trujillo, D.S.D.

Ilustre y querido Jefe:

Después de despacharle mi cifrado de hoy, he vuelto a verme con Blas Roca. Anoche sostuve una larga, serena y útil conversación con Pericles Franco Ornes y Rafael Américo Quenedit. En ninguna parte, ni en el Partido Socialista Popular de Cuba, ni en los comunistas dominicanos, he encontrado saña ni odio contra Su Excelencia, y todos, sin excepción, *anhelan* que la situación democrática de nuestro país se normalice.

Todos hacen esfuerzos por contener la gran marea de odio y protesta que está levantándose lentamente (lentitud que se debe a las voces de "calma, esperen" de los líderes responsables del PSP, la CTC y de Franco Ornes), pues todos esperan que Su Excelencia salve el ensayo democrático iniciado en nuestro país de la virulencia de nuestros correligionarios. Sin embargo, lo que acabo de leer en LA NACION, demuestra que en nuestro Partido se ha desatado un furor extraordinario que parece difícil de frenar, aunque es necesario, indispensable, que tal furor cese, si es que deseamos mantenernos en relaciones amistosas con el mundo democrático.

Sean cuales fueren las razones, justas o pretendidas, reales o ficticias, que podamos tener para lanzarnos contra los comunistas, nuestros correligionarios han perdido todo sentido de la medida y actúan como si todo el resto del mundo estuviera hecho a imagen y semejanza de nuestro país. Desconocen, no quieren ver ni oir, la realidad del mundo moderno. Esto es desastroso. Ahora bien, si fuera sobre ellos personal o globalmente sobre quienes cayera la responsabilidad, nadie tendría derecho a pedirles un "alto". Pero ocurre todo lo contrario: es sobre el nombre de Su Excelencia y sobre la República Dominicana sobre quienes se desatan las represalias de

Proyecto de Digitalización
Academia Dominicana de la Historia

odio, calumnia, acusaciones, furores. Y aquí es donde encuentro cada vez más poderosos argumentos para fortalecer mi tesis de que "ya está bueno y debemos desimportantizar el asunto del día 26* y devolver la libertad, en cualquier forma, a los muchachos del PSP detenidos y creo que condenados, según publica aquí hoy la prensa". Ninguno de los que está actuando, echando sobre el régimen de Su Excelencia y sobre su nombre y su persona tan tremendas responsabilidades históricas, rendirá cuenta ante la historia ni ante la conciencia mundial y la conciencia del pueblo dominicano. Ninguno será enjuiciado, porque ellos no cuentan ni determinan nada en la historia de nuestro país y simplemente pueden haber sido buenos o malos colaboradores de Su Excelencia, pero nada más.

Por eso transmití a Su Excelencia mi cablegrama de hoy, porque si esta oportunidad de reconciliarnos con el mundo democrático se pierde, ya nos será imposible intentar nuevos tanteos en el futuro. Todos los actores democráticos de aquí esperan y confían aún en que Su Excelencia impondrá su decisión de dar democracia a Santo Domingo aunque para ello tenga que contradecir y silenciar a amigos íntimos e inclusive queridos. Lo esperan porque confían en que quien ha hecho una obra tan gigantesca como la realizada por Su Excelencia, no la ha hecho para un grupo, un partido o unos amigos, sino para un pueblo, y confían en que los intereses del pueblo, de la sociedad en general, pesarán más en el ánimo de Su Excelencia que todos los intereses. Yo les he dicho responsablemente que no están equivocados y que la palabra de Su Excelencia ofreciendo garantías al movimiento democrático, aunque este sea de oposición es una palabra firme, inmutable.

¿Qué pretenden nuestros amigos? Un ciego puede verlo claramente. Bajo el pretexto de suprimir "el peligro, el terror, la corrupción, el crimen comunista", y en nombre del sagrado orden, la paz, la patria, la familia, etc., SUPRIMIR EL DERECHO DE OPINAR Y OPONERSE AL GOBIERNO EN LA REPUBLICA DOMINICANA. ¿Qué va a quedar de las libertades concedidas y garantizadas por el Gobierno después de los sucesos del parque "Colón" y las prisiones y condenas siguientes, si es que ha habido ya condenas? Nada, ilustre y querido Jefe. Nadie va a confiar más en que hay derecho a ejercer libremente en el campo político.

Admito y he librado aquí una batalla, como acusador, que los comunistas han actuado torpemente, inclusive de mala fé, si se quiere; inclusive con malas intenciones. Pero ¿amerita una guerra tan enconada lo que han hecho? El Gobierno está en su sitio. El pueblo está ahí. No ha pasado nada. Lo que ellos hicieron allá es lo que hace la oposición en todo país democrático, y sin embargo, no se toman medidas tan unilaterales como las adoptadas por nosotros.

La inmensa fé que tengo en la firme decisión de Su Excelencia en el sentido de dotar a nuestro pueblo de una educación cívica superior bajo su rectorado firme, honesto y patriótico, es lo que me lleva a abrirle mi corazón en esta forma, como un hijo que ama a su padre y lo admira por su grandeza, una grandeza que debe ser sagrada para todos ya que ella es un patrimonio de la Patria. Allá no se dan cuenta de lo que estamos provocando con hechos como los que nos ocupan. Se movilizarán contra nosotros fuerzas prestigiosas de todo el mundo: obreros, estudiantes, instituciones y hasta gobiernos, por una simple cosa: por haber perdido la paciencia ante unos cartelones ofensivos de un grupo ridículamente minoritario de comunistas. ¿Por qué

---

* Día de la manifestación que terminó violentamente y del desfile frente a las embajadas.

Proyecto de Digitalización
Academia Dominicana de la Historia

pagar tan alto precio? No me lo explico. Nuestros mejores amigos de aquí no se lo explican tampoco.

Todos esperan que Su Excelencia se produzca como en aquella ocasión en que la Junta Central Electoral trató de suprimir legalmente el Partido Socialista Popular. La carta que escribió en tal ocasión Su Excelencia conmovió la opinión pública de este país de una manera decisiva. Yo, personalmente, desearía que retornáramos a la serenidad y se abriera una nueva oportunidad a la esperanza de tanta gente bien intencionada, aunque, sépalo definitivamente Su Excelencia, la dignidad, el honor y la lealtad me colocarán irremisiblemente a su lado, cualquiera que sea el lado escogido por Su Excelencia, a la hora de las decisiones finales y cuando haya que librar una guerra sin cuartel que posiblemente nos esté ya tocando las puertas.

Muy respetuosamente,

Ramón Marrero Aristy

14447

CONFIDENCIAL

Ciudad Trujillo,
8 de noviembre de 1946.

A Su Excelencia
el Generalísimo Doctor Rafael Leonidas Trujillo Molina,
Honorable Señor Presidente de la República y Benefactor
de la Patria,
Ciudad.-

Ilustre y querido Jefe:

Cumplo con informarle sobre el asunto de las últimas conversaciones sostenidas por mí con un grupo de dirigentes del Partido Socialista Popular que me han visitado por dos ocasiones.

En la primera visita tuve una larga conversación con Ramón Grullón, Roberto McCabe y Silo García Bencosme, a quienes expuse, sin rodeos, que las frecuentes denuncias que se formulaban contra ellos, por conversaciones que abiertamente envolvían amenazas contra la seguridad de la vida del Jefe del Estado, si bien no podían influir en el ánimo de Su Excelencia para que variase su firme decisión de permitir que en el país se desarrollase una oposición legal contra el Gobierno, les creaba a ellos y a todo el que profiriese tales amenazas, una situación nada favorable, ya que en cualquier país a las personas que se producían en tales términos no había más remedio que enjuiciarlas o tomar medidas para suprimir la amenaza que dichas personas representan.

Proyecto de Digitalización
Academia Dominicana de la Historia

Como se me pidiera que fuera más explícito les dije las denuncias que habían sobre conversaciones sostenidas entre Chito Henríquez, Ramón Grullón y Silo García Bencosme durante los días de su último arresto en esta ciudad. Al hacer tal referencia, todos me expresaron que tales acusaciones eran inciertas, como era incierta la afirmación de que ellos hubiesen escrito estandartes con frases insultantes para Su Excelencia. "Lo que quieren los enemigos de la Democracia", me dijo Grullón, "es colocar al Presidente Trujillo en la pendiente de la violencia, crearle inquietudes y zozobras, para que acabe con nosotros y con el movimiento democrático. Nosotros tenemos demasiada experiencia para ignorar que en las cárceles hay espías, y nos podríamos, si tuviéramos alguna intención de cualquier género, expresarnos como unos "loquitos" sobre temas tan graves y en la seguridad de que seríamos poco después denunciados".

Silo García Bencosme me dijo: "Estos procedimientos son harto conocidos. Y sólo a gente sin talento y que no sabe más que hacer uso de la fuerza se le puede ocurrir buscar camino tan trillado para crear en el ánimo del Presidente la decisión de acabar con nosotros. El Presidente puede estar seguro de que si nosotros tuviéramos conocimiento de que contra él se preparaba un atentado, seríamos los primeros en anunciárselo porque no ignoramos que contra nosotros, en caso de una tentativa de ese género, se desplazaría toda la venganza con una saña incomparable".

Luego pasaron a exponerme su situación en los siguientes términos:

1.- Solicitaban en vano, sin obtenerlo, que se les devolviesen los libros, papeles y demás objetos que les fueron requisados durante el allanamiento que se les hizo a raiz de los sucesos del día 26.

2.- Querían pedir a Su Excelencia la libertad de tres compañeros de nombres Otilio Alvarez, Carlos Manuel Ramírez y Salvador Ramón Aybar Martínez, que fueron detenidos en el Parque Colón esa noche y no han sido puestos en libertad.

3.- Querían hacer saber a Su Excelencia que tienen graves temores de que el próximo domingo se produjera una provocación contra ellos, en Santiago de los Caballeros, en el curso de un mitin que piensan celebrar allí ese día.

4.- Deseaban hacer saber a Su Excelencia que un chofer de apellido Cordero, en una reunión que se celebró en la Unión Nacional de Motoristas, declaró que estaba preparando un grupo para asaltar a palos, los comités de barrios del P.S.P. en Ciudad Trujillo.

5.- Ramón Grullón desea que a su partida para Venezuela, los objetos del Partido le hayan sido devueltos para no tener que dar en Caracas malas noticias y poder informar que los sucesos del 26 quedaron solucionados defini-

Proyecto de Digitalización
Academia Dominicana de la Historia

tivamente sin ningún hecho de trascendencia fuera de lo que en sí representan heridos y golpeados de ambas partes.

Para terminar me dijeron unos y otros, que ellos reconocen que les sería imposible defenderse de acusaciones como las que han referido a la Secretaría de Estado de la Presidencia, ya "que contra gente habituada a proceder como los autores de tales acusaciones, sin otros recursos que los de la violencia, era imposible hacer nada".

Muy respetuosamente,

R. Marrero Aristy.

Proyecto de Digitalización
Academia Dominicana de la Historia

La Habana
15 de noviembre 1946

Sr. Ramón Grullón

Estimado compañero:

Es absolutamente necesario que Uds. me informen regularmente la situación política de nuestro país. Además de mi propia labor, tengo la responsabilidad de informar y orientar a nuestros amigos. Hace días envié un cable a tu nombre pidiendo noticias cablegráficas. A pesar de que la oficina de cables (RCA) me aseguró haber entregado el mensaje, no he recibido la menor respuesta. Es preciso corregir esta situación anormal que entorpece profundamente mi trabajo y da pie para sospechas inquietantes.

He visto "El Popular" (No. 1). Creo debe escribirse en una forma más popular. No he recibido "Bases".

Ayer hablé por Mil-Diez. La inquietud creada por aquí a raíz del 26 de Oct. persiste, y no debemos afrontarla con el silencio. La opinión pública quiere saber lo que pasa en nuestro país.

Posiblemente el 1o. de Dic. se realice un gran acto de masas preparado por la C.T.C. para hacer demostración de solidaridad con el pueblo dom. Será radiodifundido.

Esperando que Uds. me escriban inmediatamente y deseándole (sic) éxitos en la gran labor, te abraza fraternalmente tu camarada,

Pericles

CRONOLOGIA DE ACONTECIMIENTOS
1947

	En la República Dominicana	En Cuba	En el Resto del Mundo
Enero	Fuerte represión contra el PSP y la Juventud Democrática. Trujillo fortalece sus vínculos con Perón. Ricardo Pérez Alfonseca abandona su puesto diplomático en Moscú al ser trasladado a Brasil. Trygve Lie, Secretario General de las Naciones Unidas, visita el país. La oposición trata de capitalizar su presencia. Siguen saliendo las publicaciones del PSP y Juventud Democrática. Joaquín Herrera, Hipólito e Israel Rodríguez, del PSP, son asesinados. Acercamiento entre Juventud Democrática y el PSP. Frías Meyreles se pronuncia a favor de Trujillo. El Partido Dominicano ataca el comunismo.	Lázaro Peña, del Partido Comunista Cubano, protesta públicamente por los atropellos de Trujillo contra el PSP. Quinto viaje de Marrero Aristy a Cuba esta vez acompañado por Héctor Incháustegui Cabral pues asisten a reunión de la SIP. Se entrevista con comunistas cubanos y con los exiliados y critica a los comunistas dominicanos por haber violado el pacto. Se sugiere una convención del PSP en Santo Domingo con presencia de delegados extranjeros. Los comunistas cubanos se distancian de Grau cuando éste busca la reelección.	Briggs favorece una declaración pública del Departamento de Estado en contra de Trujillo. Los Estados Unidos apoyan a los grupos anticomunistas en Grecia.

Proyecto de Digitalización
Academia Dominicana de la Historia

LEGACIÓN
DE LA
REPUBLICA DOMINICANA

CONFIDENCIAL

LA HABANA,
31 de Enero de 1947.

A Su Excelencia
Generalísimo Dr. Rafael L. Trujillo Molina,
Honorable Presidente de la República Dominicana,
Benefactor de la Patria,
Ciudad Trujillo, D. S. D.

Ilustre y querido Jefe:

Al llegar aquí encontramos una situación confusa que absorbía y absorbe todo el interés de los cubanos. El Presidente Grau se ha permitido coquetear con la reelección y todo el mundo lo abandona y lo critica. Entre los que han asumido una actitud más clara y definida en contra de la reelección figura el Partido Socialista Popular. Una carta de Marinello y Blas Roca a Grau fué y sigue siendo objeto de encendidos comentarios. Los amigos personales del Presidente son los primeros en dar la razón a los que se oponen a la reelección. Los principales líderes comunistas se han estado entrevistando día por día con el Presidente para discu-

tu su continuación o no continuación en el Gobierno. Esto me hizo pensar que en tales momentos era inoportuno hacer acto de presencia por la casa del PSP pues no quería recibir una desatención. Sin embargo ayer, al reunirme en la Sociedad Interamericana de Prensa con Carlos Rafael Rodríguez, delegado del periódico HOY y persona de mucha influencia en el PSP, traté con él la forma de ver a Blas. Me manifestó que éste tenía mucho interés en verme. La entrevista se concertó para hoy. Se efectuó esta mañana.

Considere impolítico entrar a discutir detalles sobre si hay presos políticos, si los veteranos hicieron esto o lo otro a los comunistas, etc. etc. Así pues, fuí al fondo. Entré de lleno en una descripción de la situación que se han creado los comunistas allá. Roca es hombre de lucha y no hubiera cometido jamás los errores que han repetido nuestros compatriotas del PSP. Aceptó que toda la culpa no era de los nuestros y que los comunistas de allá no han marchado bien. Le expliqué cómo Vuestra Excelencia siempre ha dejado una posibilidad para que los miembros del PSP puedan enmendar. Le dije que en Vuestra Excelencia ha habido siempre una garantía de que el PSP, lo mismo que cualquiera otro partido de oposición pueda vivir. Me preguntó directamente: " De modo que el Presidente no está tratando ahora de ahogar a los comunistas?" Le aseguré que no. "Solo el Presidente ha podido impedir que los liquiden", dije. Me explicó entonces que la actitud del Presidente del Partido Dominicano, con sus repetidas cartas al Procurador General de la República crea constantes confusiones y hace pensar a todo el mundo que su voz es la voz de Vuestra Excelencia. Cómo es posible, se preguntan, que un hombre tan estrechamente vinculado al Presidente pueda hacer tantas cosas por su cuenta?

Cuando nuestra conversación se encontraba muy avanzada llegó Pericles Franco. Intervino en ella. Oyó todo cuanto dije. De lo hablado ellos convinieron en que si los comunistas reorganizan su línea de trabajo tienen posibilidad de participar en las elecciones, claro que obteniéndose una reforma de la ley electoral y de la ley de prensa, y reconociendo ellos, los comunistas, que no pueden aspirar a derribar el Gobierno.

Les expliqué que ahí residía el mal, en que los comunistas no tenían sentido de la medida y su labor de agitación llegó a constituir un peligro, ya que podía llevar a ciertos sectores bajos del pueblo al terrorismo. No se explicaron esto. Si los comunistas de allá han trabajado en tal forma han actuado como unos locos, convinieron.

La conversación con Blas hubo de ser interrumpida hasta el lunes, por tener que irse dicho dirigente a entrevistarse con el Presidente Grau. Me fuí a la calle con Pericles Franco. Este se mostró muy dolido conmigo. Esperaba que yo haría la oposición a los elementos más preponderantes del Partido Dominicano. Esto me reveló hasta donde actúan fuera de la realidad estos jóvenes. "Pero cómo voy a ir contra mi partido en favor de sus enemigos más tenaces e intransigentes?", le pregunté. "Es que nosotros no podemos ser enemigos del Partido Dominicano ni del Presidente", me dijo. "Pero tus compañeros sí lo han sido", le afirmé. Tras largo discurrir sobre este punto convino en lo siguiente: a) Es necesaria una convención del PSP. b)Si esta convención puede hacerse en Ciudad Trujillo con asistencia de delegados fraternales extranjeros, se trazaría una línea de trabajo a base de una independencia respetuosa y sensata, y se podría solicitar de Vuestra Excelencia una entrevista con los dirigentes del PSP dominicano para hacer un pacto político y de caballeros en el cual se estableciera la línea del PSP y se afirmaran las garantías del Gobierno sobre una base sólida.

Proyecto de Digitalización
Academia Dominicana de la Historia

No le dí ninguna seguridad, aunque me pareció que todo ello tenía mucho interés. En la actualidad se está reorganizando aquí una intensa campaña contra el Gobierno dominicano. Esa campaña crecerá, según parece, aunque estamos haciendo todo lo posible por aplacarla actuando en los círculos periodísticos, y la convención del PSP, la concesión de ciertas facilidades para que puedan ir a elecciones como minoría los comunistas, así como la orientación de nuestra política de ataque a los comunistas sin repetidas apelaciones al Procurador de la República, podrían trascender hacia el exterior en forma tal que la nueva campaña fuese destruída o dejada sin base real. Sin embargo, repito, me limité a decirle: "No sé hasta donde lo que has pensado puede o no tener relación con las relaciones futuras de ustedes y el Gobierno, pues en principio ustedes tienen libertad para actuar y las dificultades surgidas son debidas a errores de ustedes". No dejé sin embargo de señalarle que la presencia de extranjeros siempre ha enervado a los dominicanos que son rabiosamente opuestos a la intromisión de extraños en sus cosas. Dejé, pues, eso en vago.

Tenía que ir a la Sociedad Colombista Panamericana y me despedí de él, para recoger el lunes sus ideas finales en entrevista en el despacho de Blas Roca.

Supe algo que ignoraba: Lázaro Peña me dirigió un cable que debí contestar. No conocí ese cable antes de salir de nuestro país y ello me coloca en una situación un poco falsa. Sin embargo, el lunes, cuando lo vea, haré frente a la situación. Mi radiograma le causó una impresión dolorosa. Ellos no se explicaban por qué les respondía así. Les dije que la culpa no era mía, sino de la gente del PSP que se las habían ingeniado en tal forma que hasta yo tenía que darles la espalda. Esto surtió su efecto según creo.

En resúmen: que al finalizar todas estas conversaciones saqué la impresión de que podemos obtener que los comunistas de allá adopten una línea de conducta exenta de peligro con beneficios muy buenos para el Gobierno en un período tan cercano a las elecciones y frente a una extensa ofensiva en contra nuestra, ofensiva que puede ser destruída si arriesgamos algo y sacamos provecho a la situación.

En cuanto a nuestra labor en la Sociedad Interamericana de Prensa, hemos producido allí una ventajosa situación. Nuestro principal empeño (me refiero al de la Sociedad) es obtener la cumplimentación de los cuatro congresos de prensa celebrados en México, La Habana, Caracas y Bogotá. Tres comisiones estudian ahora los diversos aspectos de dichas resoluciones. Inchaustegui y yo figuramos en todas. Por ausencia de Pedro Cué, quien debió presidir las reuniones, hubo de presidirla el Vicepresidente del país al cual correspondiera por orden alfabético. Así nos ha tocado un presidente haitiano, Russan Camille. Pero esto individuo no ha dado señales de molestarnos. Además no podría, ya que los cubanos, con Martínez Castells a la cabeza, no lo permitirían.

La S.I.P. interesa vivamente a los cubanos. A cargo de esta sociedad está la formación de una agencia interamericana de noticias que aspira en el futuro a contrapesar la fuerza de la A.P. y la U.P. Es urgente, para los grandes diarios de Cuba y de Latinoamérica, iniciar el intercambio de noticias entre sí. Se ha decidido comenzar inmediatamente entre la República Dominicana, Haití y Cuba, para que se sumen México, Centro América y Suramérica. En esto hicimos fuerza con éxito. En la etapa inicial, será preciso dar cabida al mayor número de informaciones para llamar la atención sobre el nuevo servicio. Así pues, tenemos a la mano la oportunidad de publicar nuestras cosas en EL PAIS, EL MUNDO, INFORMACION, EL CRISOL, DIARIO DE LA MARINA, y todos los demás diarios de Cuba, sin costo alguno. Claro que tenemos que hacer las cosas bien hechas, para que estas noticias tengan interés informativo, labor esta en la cual deseo

Proyecto de Digitalización
Academia Dominicana de la Historia

trabajar directamente con el propósito de organizar la sección dominicana. Haremos dos o tres transmisiones semanales por radio y mandaremos boletines. No cosas al estido de la A.D.P., sino informaciones breves, periodísticas, que podemos muy bien preparar. Tenemos allá el equipo necesario y lo demás es cuestión que nos costará muy poco. Los demás problemas de la S.I.P. son relativos al papel y otros detalles. Nos han pedido nuestra cooperación hasta la semana próxima y se la hemos ofrecido sin reservas. Nos están muy reconocidos por ello. Mientras tanto somos objeto de una serie de atenciones muy valiosas, especialmente de Guillermo Martínez Marquez, el director de El País, y del Comandante Coyula, una especie de reliquia del pueblo cubano, que actúa en ausencia de Pedro Cué en El Mundo.

En resúmenf puedo asegurar a Vuestra Excelencia que de nuestros trabajos en la S.I.P. estamos derivando beneficios que sólo a base de relaciones y compañerismo podríamos obtener, pues por otros medios no se pueden alcanzar.

Nuestra permanencia en esta nos obliga a solicitar nuevos fondos. Vamos a responder a las múltiples atencicnes que se nos han ofrecido (comidas, invitaciones a teatros, espectáculos deportivos, día por día y noche por noche), con un buen almuerzo en un sitio distinguido y con el envío de flores a las esposas de las personas que nos han atendido. Así pues, pedimos a Vuestra Excelencia nos sea situada de lunes a martes la cantidad $1,000.00, con lo cual salimos muy bien de todos los compromisos.

Algo inesperado, que no hemos buscado, es el acercamiento de la gente de Bohemia. Alberto Arredondo, redactor de la sección "En Cuba" en dicha revista nos ha planteado que el señor Quevedo, director de la misma, desea entrevistarse con nosotros. No se nos escapa que se tratá de algo relativo al precio que pretendería Bohemia por su silencio. No se nos escapa que la actitud de esta revista ha sido canallesca, injusta con nuestro país y con el Gobierno de Vuestra Excelencia. Pero no hemos rehusado la entrevista. ?Quuien puede perder en fin de cuentas? Nosotros no la hemos pedido. Si el señor Quevedo desea tratar a dos dominicanos que le van a responder con dignidad, no debemos quitarle la oportunidad. Así pues, salvo el elevado y mejor parecer de Vuestra Excelencia, pensamos ir el martes a ver "que desea el señor Quevedo", pudiendo estar V. E. en la plena seguridad de que si alguien hace un papel desairado no seremos nosotros.

Esto por el momento es lo de mayor interés que podemos informar a V. E. El próximo lunes volveré a escribir para dar los detalles de mis entrevistas con Blas Roca, Marinello y Lázaro Peña, así como las que pueda celebrar con otras personas.

Cumplo con transmitir a Vuestra Excelencia un saludo respetuoso de mi compañero Incháustegui, mientras ambos formulamos sinceros votos por la preciosa salud personal del querido y admirado Jefe y generoso protector y amigo.

Muy respetuosamente,

RAMON MARRERO ARISTY

El Carlos Rafael Rodríguez mencionado en el primer párrafo, es actualmente Vice-presidente del Consejo de Estado de Cuba y miembro del Buró Político. Es una de las personas más cercanas a Fidel Castro; es el líder intelectual de los "viejos" comunistas cubanos y el principal vínculo del gobierno cubano con la Unión Soviética. En 1958 Rodríguez se internó en la Sierra Maestra para efectuar el primer contacto entre el PSP y Fidel Castro.

Proyecto de Digitalización
Academia Dominicana de la Historia

CRONOLOGIA DE ACONTECIMIENTOS
1947

	En la República Dominicana	En Cuba	En el Resto del Mundo
Febrero	Butler reitera su recomendación al Dpto. de Estado de un pronunciamiento público en contra de Trujillo. Ataques a miembros de Juventud Democrática en Santiago. Siguen saliendo las publicaciones del PSP y Juventud Democrática.		El General Marshall es nombrado Secretario de Estado. Braden informa a Butler que la intervención multilateral contra Trujillo no tendría suficiente apoyo en el Continente y que se hará la declaración pública en contra de Trujillo "cuando el momento sea oportuno". La prensa socialista haitiana critica a Trujillo.
Marzo	Llega Pericles Franco Ornes y es encarcelado por unos pocos días. Continúa la represión contra la Juventud Democrática y el PSP. Organizan movilizaciones de masas en Villa Consuelo. Trujillo acepta ser candidato para las elecciones de mayo. El PSP pide la posposición de esas elecciones. Son apresados en el Cibao ocho dirigentes de Juventud Democrática. Siguen saliendo las publicaciones del PSP y Juventud Democrática.	Grau San Martín reitera públicamente que Trujillo está conspirando contra su gobierno. El General Genovevo Pérez Dámera se reúne en Washington con Spruille Braden y pide armas ante el peligro del comunismo en Cuba. Diplomáticos dominicanos temen que su legación sea víctimas de actos de violencia.	Butler se ausenta de Santo Domingo y se reúne con Braden. Se acuerda que Truman ataque públicamente las dictaduras. Truman anuncia su política anticomunista "para salvar a Europa", especialmente a Grecia y Turquía. Es el comienzo de la Guerra Fría.

Proyecto de Digitalización
Academia Dominicana de la Historia

LEGACION
DE LA
REPUBLICA DOMINICANA

CONFIDENCIAL

LA HABANA,
4 de febrero de 1947.

A Su Excelencia
Generalísimo Dr. Rafael L. Trujillo Molina,
Honorable Presidente de la República Dominicana,
Benefactor de la Patria,
Ciudad Trujillo, D. S. D.

Ilustre y querido Jefe:

Conforme a la promesa que hiciera a Vuestra Excelencia por medio de mi cifrado de ayer, rindo a continuación el informe de mis entrevistas con diversas personas que nos interesan políticamente en este país.

Por la mañana vi a Blas Roca. Asistió a la entrevista Pericles Franco Ornes, representante del Partido Comunista dominicano en La Habana. La entrevista se concretó estrictamente a tratar del procedimiento a seguir por los comunistas de allá para ver si a este Partido le es posible convivir con la realidad política y social dominicana. Blas Roca le dijo a Pericles Franco textualmente: "A nuestro entender (refiriéndose evidentemente al PSP cubano) el camino a seguir por ustedes en la República Dominicana es buscar los medios de contribuir al mejoramiento social y político del país sin prejuicios y sin pasiones inútiles". Partiendo de este punto a él le pareció que el mejor camino era el de celebrar la convención del PSP dominicano para revisar toda la situación pasada, sus pasos, errores y aciertos y salir de dicha convención con una línea de trabajo exenta de prejuicios. Le dije que por este camino el Partido podía subsistir, especialmente si abandonaba el propósito de derribar al Gobierno y hacerse dueño de la dirección del pueblo dominicano, ya que tales pretensiones eran una simple utopía y revelaban un desconocimiento absoluto del medio.

Hicimos un largo análisis de la situación dominicana. Le demostré una vez más las condiciones de vida de nuestro pueblo, sus progresos materiales y sociales, su envidiable estado de holgura en los presentes momentos, el significado de la paz que el Gobierno de Vuestra Excelencia ha dado al país, la fuerza moral que a ese Gobierno da una administración ejemplar en medio de un mundo rodeado de inquietudes e inmoralidades. Hice una pormenorizada relación del poder adquisitivo del hombre del pueblo, de la situación alimenticia, de la labor agrícola, de los servicios sociales, etc. etc., sabiendo que con esto tocaba una de las llagas más hediondas de Cuba, pues aquí nadie puede comer y alimentar a sus hijos gane mucho o gane poco, debido a la inmoralidad de la bolsa negra y las especulaciones. Un bistec vale $2.50 y cualquier comida en un restaurant le cuesta $4.50 o $5.00 a una persona, siendo estos los únicos lugares donde se puede comer carne, mantequilla, arroz y otros alimentos que aún las familias acomodadas no pueden adquirir ciertos días.

Sobre este particular comunistas, auténticos y todos los grupos están seguros de que Santo Domingo está dando una demostración de eficiencia y organización administrativa dignas de encomio.

Luego Blas Roca tuvo empeño en demostrarme los beneficios mutuos que para comunistas y el Gobierno dominicano podían derivarse de la convención del PSP dominicano. Estas conveniencias serían a su entender las siguientes:

a) Se restituía la situación de confianza en las garantías dadas hace meses por el Gobierno dominicano para el ejercicio político, garantías puestas en du-

Proyecto de Digitalización
Academia Dominicana de la Historia

das por las actuaciones de los veteranos y ciertos elementos del Gobierno que presionan desde la prensa para que la justicia dominicana viva interviniendo constantemente contra los dirigentes del PSP y de la Juventud Democrática bajo diversos pretextos.

b) Se abriría una oportunidad para que los comunistas subsistieran como partido, con beneficios para ambos: Para los comunistas, porque se detendría el proceso de disolución del partido; para el Gobierno porque no desaparecería la única fuerza política que acredita la existencia de una situación democrática.

Ahora bien, para que esta convención tuviera repercusiones internacionales, sería conveniente que concurrieran delegados fraternales de otros partidos comunistas del exterior. Ante este nuevo planteamiento de tal condición yo le reiteré a Roca y a Franco que ello tenía un inconveniente y era el de que los ánimos se exaltaran, ya que los dominicanos son enemigos de toda intromisión extraña en sus asuntos.

Roca me dijo que los amigos del Gobierno debían ser los primeros en comprender que este hecho a quien más beneficia es al Gobierno, ya que esos delegados serían los primeros en reconocer que el PSP vive con verdaderas garantías dentro del país, reconocimiento que disiparía las dudas que los últimos acontecimientos han creado en la opinión pública exterior. Agregó, además, que en las actuales circunstancias no irían más que delegados de Cuba y de Estados Unidos, pues los demás partidos comunistas no están en condiciones de enviar representantes.

No le dí respuesta afirmativa en ningún sentido, aunque en mi opinión (descontando las ventajas que para ellos pueda representar la asistencia de tales delegados) comprendí que para nosotros sería muy importante tal hecho en los días actuales, ya que estamos en las puertas del período eleccionario y sería útil que el exterior tuviera las mayores seguridades posibles de que nuestras elecciones se harán ofreciendo a todos los grupos políticos las más amplias oportunidades para participar en las mismas.

Las cosas en este punto nos despedimos, asegurándoles yo que el Gobierno de Vuestra Excelencia estaba siempre en las mejores condiciones para permitir el libre ejercicio de los derechos políticos a todos los grupos. Los ánimos quedaron muy serenos y creo haber presentado en los círculos del PSP un panorama claro de la actitud de nuestro Gobierno frente a los grupos de oposición.

Después de ver a Blas Roca ví a José Morera, figura principal del ejecutivo de la C.T.C. y quien representa a Lázaro Peña en ausencia de este. Lázaro se encuentra en el interior desde hace días. Morera me hizo preguntas sobre rumores de atropellos a obreros circulados aquí. Le hice un relato de las excelentes condiciones en que nuestros obreros azucareros obtuvieron un 30% de aumento en sus salarios para esta zafra con la mediación del Gobierno. Esto aquí no se sabía. Así tambien les referí cómo se desenvolvía el movimiento y la organización sindical sin obstáculos. "No hay que confundir los reveses políticos del PSP dominicano con el movimiento obrero", le expliqué, y tras una larga conversación, los círculos dirigentes de la C.T.C. han quedado bien enterados de la situación y seguros de que los obreros ganan cada día mayores ventajas con la protección de nuestro Gobierno, si bien es cierto que el movimiento cada día se mantiene más estrictamente ocupado de sus cuestiones clasistas sin interferencias de la política.

Por la tarde me entrevisté con Miguel Quevedo el Director de "Bohemia". No pensaba Quevedo que yo iría a verle, pues creía que si lo hacía, después de haber iniciado su revista la publicación de una nueva novela sobre el Gobierno de Vuestra Excelencia, yo no podría regresar a Santo Domingo. Hablamos largo rato. Por el carácter de esta entrevista la referiré personalmente a Vuestra Excelencia. Como resúmen puedo informar que es la primera vez que Quevedo tiene oportunidad de tratar con una persona allegada a Vuestra Excelencia y que muchos de sus conceptos sobre el Gobierno Dominicano han quedado modificados. Esto, sin embargo, no impedirá que "Bohemia" termine la novela que comenzó a publicar, y que consta de tres artículos. Sin embargo, las bases para un cambio en un futuro inmediato están echadas, siendo preciso que

Proyecto de Digitalización
Academia Dominicana de la Historia

Vuestra Excelencia conozca una serie de detalles que han contribuido a que esa revista nos haya hecho tantos ataques injustos, indignos y virulentos.

Finalmente hoy celebramos una sesión plenaria del ejecutivo de la Sociedad Interamericana de Prensa. El trabajo de Inchaustegui y yo fué muy bien apreciado. En esta reunión hubo un asunto importante. El periódico "Hoy" de los comunistas, a instancias de Pericles Franco, publicó el suelto que incluyó con la presente en el cual se apelaba a mí y a Inchaustegui para que pidiéramos la investigación de supuestos atropellos cometidos contra los repartidores de "El Popular" en Ciudad Trujillo. Yo mismo plantee el asunto, significando que hasta nuestra salida tales hechos no se habían registrado y asegurando que a pesar de la información estábamos en la seguridad de que la policía dominicana no cometía tales atropellos. Hicimos resaltar lo siguiente: Cómo se explica que si el Gobierno desea suprimir el periódico de los comunistas en vez de impedir su publicación la emprenda contra infelices pregoneros? Esta razón fué acogida. Sin embargo no demostramos ningún empeño en obstaculizar cualquier investigación.

Previamente habíamos hablado sobre el asunto con don Guillermo Martínez Marquez, Director de "El País" y el comandante Coyula, representante de "El Mundo" y ambos nos habían asegurado que no permitirían que la Sociedad Interamericana de Prensa fuera utilizada para molestar a nuestro Gobierno. Entonces se encontró una buena fórmula. El Ejecutivo consideró el asunto como un hecho en el cual no se podía responsabilizar al Gobierno, de ser cierto, y nos comisionó a mí y a Inchaustegui para que le hiciéramos un informe sobre lo que hubiera ocurrido como pura fórmula para dejar cerrado el asunto. Este informe sería enviado a la Comisión investigadora como respuesta final a la denuncia de "Hoy". El delegado comunista, Carlos Rafael Rodríguez, del periódico aludido, manifestó que él se opuso a que tal suelto se publicase, pues había hecho el mismo razonamiento presentado por nosotros y con muy buena disposición aceptó la fórmula de Martínez Marquez y Coyula, es decir, la del informe hecho por nosotros. En esto, antes de la reunión, tambien se ocupó mucho Martínez Castells.

Se habló entonces de las leyes de prensa. El delegado comunista, sin ningun empeño de formular denuncia ni mucho menos, refirió informaciones obtenidas del PSP dominicano sobre nuestra actual Ley de Prensa. Inmediatamente rendí un informe verbal al Ejecutivo significándole que Vuestra Excelencia tenía el propósito de introducir reformas a dicha ley, que respondía a una necesidad de tiempos de guerra, y que al efecto había encargado a la Sociedad Dominicana de Prensa la preparación de un anteproyecto para estudiarlo y posteriormente someterlo al Congreso. Ese proyecto, les dije, ya había sido remitido por nosotros a Vuestra Excelencia.

Este informe causó muy buena impresión y fué recibido con beneplácito. Así casi quedaba eliminada la posibilidad de que la Comisión Investigadora del estado de la prensa en los países americanos designada por el IV Congreso de Prensa de Bogotá, fuese a Santo Domingo, pues con el trabajo que está haciendo la Sociedad Dominicana de Prensa en materia informativa será suficiente. Prometí, para completar todo informe sobre la situación dominicana sin necesidad de investigación de la Comisión, remitir copia del anteproyecto de ley al Ejecutivo de la S.I.P. y copia de la ley que se dicte en el Congreso más tarde cuando esta sea aprobada.

En tal forma nuestra Sociedad ha ganado mucha autoridad moral quedando demostrado que el Gobierno utiliza sus servicios y la consulta en cuanto se refiera a cuestiones de libertad de prensa, etc.

Por otra parte nosotros dimos seguridades de cualquier incidente propio del ejercicio de la profesión de periodista, merece-
nuestra atención, y que en tal caso podíamos asegurar que nues-
intervención sería objeto de la mejor atención de parte del
erno.

Finalmente se trató de fijar el sitio donde habría de celebrar se la próxima reunión del ejecutivo de la S.I.P. A la mayoría le pareció que Ciudad Trujillo lo merecía por haber demostrado los dominicanos un buen espíritu de trabajo y de colaboración. Aceptamos con una condición, que es la siguiente: Primero es necesario que

Proyecto de Digitalización
Academia Dominicana de la Historia

los países donde se están organizando las asociaciones de prensa filiales de la S.I.P. admitan en enviar sus delegados, pues no queremos que la demagogia y las pasiones políticas hagan de la reunión en nuestra capital un pretexto para crearnos disgustos. Fué aceptada nuestra objeción y se iniciarán consultas para cuando tengamos asegurada la cooperación de todas las filiales de la S.I.P. celebrar la segunda reunión ordinaria del año, que sería en Julio, en la República Dominicana.

Salimos así con el mejor ambiente y habiendo obtenido muy buenos resultados. Interesantes detalles no tratados en esta carta, por no hacerla demasiado extensa, los trataré personalmente a Vuestra Excelencia. Llevamos algunos asuntos que pueden redundar en grandes beneficios para nuestro Gobierno en este período eleccionario, ya que podríamos asegurarnos permanentemente la colaboración de importantes organos de prensa que hasta ahora han venido publicando las noticias que Bosch y Jimenez Grullón les han llevado contra el Gobierno dominicano.

Mañana iniciamos el proceso de corresponder a invitaciones, visitar instituciones, etc. etc., ya que hemos sido objeto de un trato exquisito de parte de las personas más notables del periodismo cubano, esperando estar de regreso el sábado en Ciudad Trujillo.

Muy respetuosamente saluda a Vuestra Excelencia,

Ramón Marrero Aristy

CRONOLOGIA DE ACONTECIMIENTOS
1947

	En la República Dominicana	En Cuba
Abril	F.A. Henríquez Vásquez es expulsado del PSP por planear salir del país. Gobierno critica al PSP y a Juventud Democrática y los directivos de ambos grupos son encarcelados. El PSP sigue pidiendo la posposición de las elecciones. Manifiesto conjunto del PSP y Juventud Democrática criticando las detenciones y a Trujillo directamente. Se plantea un frente unido del PSP/Juventud Democrática. Se asilan Mauricio Báez y Dato Pagán Perdomo. Freddy Valdez es apresado junto a cuarenta y cuatro personas más. Siguen saliendo las publicaciones del PSP y Juventud Democrática. Se anuncia un mitin para el 11 de mayo.	Sexto viaje de Marrero Aristy a La Habana. En esta ocasión no hace contactos ni con los comunistas cubanos ni con los exiliados. Los comunistas cubanos son asediados por Grau San Martín. Fuerte tensión política en Cuba.

Proyecto de Digitalización
Academia Dominicana de la Historia

LEGACIÓN
DE LA
REPÚBLICA DOMINICANA

ESTRICTAMENTE CONFIDENCIAL

ojo! abrir

LA HABANA,
8 de Mayo de 1947

Al Excelentísimo Señor
Generalísimo Dr.Rafael L. Trujillo Molina,
Honorable Presidente de la República Dominicana,
Ciudad Trujillo, D.N.D.

Ilustre y querido Jefe:

Escribo a Vuestra Excelencia en el momento en que la crisis política y la ola de violencias que agitan a este país parecen tomar un nuevo cauce, aunque nadie puede pronosticar si aquí parará el desenfreno de los atentados y las balaceras. (Más bien, nadie cree que la cosa se detendrá). Anoche no hubo tiroteos ni muertes y el Presidente Grau está interviniendo para dar un nuevo rumbo a las cosas.

Poco antes de las ocho de la noche, prometía el Presidente a Lázaro Peña que el Gobierno buscaría medios para pacificar a los obreros. Estos medios eran, a saber: 1o. Designacion de una comisión del Ministerio del Trabajo para depurar las credenciales de los delegados ante el V Congreso de la CTC (depuración que aparentemente ha sido el punto de partida de los choques ocurridos). 2o. Promover el acercamiento entre los grupos en pugna.

Sin embargo, a eso de las nueve de la noche, la Policía asaltaba espectacularmente el local de la CTC y sacaba, de la propia oficina de Lázaro Peña, a cinco dirigentes comunistas, ocupándole seis armas de fuego. En Santiago de Cuba la Policía tambien penetraba en las oficinas del PSP y hacía un registro. (No ha habido registro de auténticos). El sábado por la noche fueron atacadas a tiros tres oficinas de los comités de barrio del PSP en La Habana con un balance de un muerto y tres heridos, dos de ellos graves, pero no ha habido registro de auténticos. "Prensa Libre" daba anoche la noticia sensacional de que el General Genovevo Pérez Dámera había ordenado a todas las dependencias del Ejército formular listas detalladas de los comunistas (miembros del PSP) en todo el país. Vicente Lombardo Toledano, que había llegado el sábado a La Habana, para salvar a los obreros cubanos del divisionismo, salió anoche con su mujer y su hija hacia México según unos periódicos, hacia Estados Unidos, según otros. Pero mejor es que refiera a Vuestra Excelencia, con cierto orden cronológico hechos y comentarios que parecen relacionarse con cuanto ocurre hoy en Cuba.

Se afirma aquí desde hace días (semanas, mejor dicho) que oro norteamericano y pistolas alemanas procedentes del Norte, han sido distribuídos generosamente en La Habana, como primer paso para quitar la hegemonía de la CTC a los comunistas. Genovevo Pérez Dámera fué a Washington. Nadie ha oído de sus labios una palabra acerca de su viaje. Grau, se afirma, es el que menos sabe sobre el particular. Genovevo, después de ese viaje, se ha formado una opinión, y su única señal de vida ha sido la de ordenar [illegible] listas de los comunistas.

Los comunistas comenzaron a alarmar al público, acusando al imperialismo de pretender quitarle la dirección de los obreros. Así fué convocado el V Congreso de los Tra-

Proyecto de Digitalización
Academia Dominicana de la Historia

bajadores.

Una vez llegados a La Habana unos 2,000 delegados de todo el país, la comisión de credenciales del Partido Auténtico (comisión obrera) impugnó a unos 180 delegados comunistas. Alegaron los auténticos que tales delegados eran falsos porque los sindicatos que representaban no eran tales sindicatos, sino grupitos formados por los comunistas artificialmente para llevar mayoría de representantes. Estos delegados y sindicatos fueron llamados "de bolsillo". Así las cosas, firmes los auténticos en negar legalidad a los delegados, la oficina de credenciales fué asaltada (dicen los auténticos que por los comunistas) pistola en mano, cayendo muerto a tiros el líder auténtico Félix Palú, a quien se señalaba como contendiente de éxito para sustituir en la Secretaría General de la Confederacion de Trabajadores Azucareros a un notable comunista.

Este fué el punto de partida. Se desataron los ataques a tiros sobre los locales del PSP. Dos días antes había sido atacada la oficina principal de ese Partido, aunque en secreto se decía queel suceso había sido realizado por los propios comunistas, versión esta que no pasaba de versión.

Ante los tiroteos y muertes, el Ministro de Gobernación suspendió indefinidamente la celebración del V Congreso Obrero. Los comunistas, en vista de que la UP, la AP y la INS no dan las noticias como a ellos les interesa, desplazaron 10 líderes hacia el Continente (Brasil, Chile, México, EE.UU y otros países) para dar sus versiones y acusar al imperialismo norteamericano y a la American Federation Labor de promover todo esto.

La Habana parece un cuartel, mientras tanto. Diez perseguidoras rodean la CTC, otras tantas el PSP y las calles están minadas de estos vehículos llenos de policías con el arma presta a disparar. Los policías ocupan las esquinas de la ciudad en grupos de 2 y 3. Ningún policía va solo a ningún sitio. En los lugares de salida y entrada a la ciudad, el servicio se hace con fusiles y durante tres noches todos los vehículos que entraron y salieron fueron registrados. De Marianao a mi hotel el automóvil en que viajaba fué detenido tres veces el sábado.

Sin embargo, hoy la tensión parece menor. Los comunistas, después de haber protestado furiosamente, han adoptado ahora la táctica de poner buena cara. Lázaro Peña habla de normalizar la situación y contra lo que todos esperaban, no hizo acusaciones.

Mientras tanto los comentarios hasta ayer eran los siguientes:

1o. De seguir las cosas como iban se estaba preparando el camino a la dictadura militar. (El viaje de Genovevo era un gran fantasma en la mente de todos). Esto, que diez días antes parecía imposible (la dictadura) el domingo era temido hasta por Chibás. Razones? Grau ha disgustado a todo el mundo. Ha dividido su partido. Ha disgustado a los ricos. Ha disgustado a la clase media con la tolerancia de la bolsa negra que mata al pobre. Sólo le quedaban los obreros, dominados por los comunistas. Atacados los comunistas en la CTC tambien perdía precipitadamente el último apoyo, el obrero. Así las cosas, precipitado el caos, qué podría ocurrir? El golpe de Estado militar. Chibás llamó a gritos el domingo pidiendo serenidad (Chibas pidiendo serenidad...!) para evitar el cuartelazo y la dictadura...

2o. Hasta ahí Grau estaba en silencio. El domingo en la noche se había negado a re-

Proyecto de Digitalización
Academia Dominicana de la Historia

cibir a Lázaro Peña. Todo el mundo miraba sombríamente a Palacio. Todo el mundo creía ver la mano del Norte. "Grau ha tenido que dar marcha atrás. No es posible entregar Cuba al imperialismo soviético". Pero... Grau movió anoche sus manos delgadas con desconcertante e inefable tranquilidad y como si nada hubiera pasado habló de cordializar a los obreros... Es decir, algo así como dejar que las cosas sigan en manos de los comunistas.

3o. La suspensión del Congreso Obrero fué interpretada en dos formas: "Se le hace el juego a los comunistas, pues si no hay elecciones la CTC sigue en sus manos". Otros, que creyeron ver más profundamente, opinaron que era para ganar tiempo. Los comunistas hubieran ganado las elecciones. La dilatoria, se pensó, era para ablandar aún más (tiroteos, encarcelamientos, etc.) a la gente del PSP y obtener que sus simpatizadores los abandonaran y luego celebrar la elección.

4o. Hoy hay cierta perplejidad. Quién es capaz de saber lo que hay en la mente del Presidente? Anoche recibió a Lázaro. Habla de ordenar las cosas. A qué se debe? No hay la reafirmada por todos influencia del Norte? Los más perspicaces creen ver sobre todo el fantasma del viaje de Genovevo. El Presidente no quiere caer.

Pero nada de estos es definitivo. Nada puede llevar a uno a conclusiones finales. Aquí nada se produce dentro de la lógica. Cuba es un país ilógico. Inmensamente rico, es pobre. Estridentemente alegre, es trágico. Bullanguero y charlatán, en el fondo tiene cosas muy serias y muy buenas. Con un gobierno sin autoridad este Gobierno hace lo que quiere en cambio. Bajo la influencia económica y política de los Estados Unidos, juega, como ninguno, con el Soviet. Esto es Cuba.

Por estas razones, el parecer de nuestros amigos de confianza aquí y del suscribiente, es que allá debemos esperar con calma, sin alterar el "status" actual de ciertos sectores, a que la incógnita de aquí se despeje. Seguir cualquier política guiándonos por las apariencias de aquí puede llevarnos a seguir un camino que dos horas después puede aparecer solitario, cortado y aislado. Nuestro asunto pues, parece ser observar y esperar, manteniendo nuestros propios procedimientos inmutables, Mientras más agitación haya aquí, más calma debe haber allá. Nadie sabe cómo terminan las cosas aquí.

Pensamos así por nuestros amigos exaltados de allá. Hace dos días que todo el mundo creyó que la clase media y las clases adineradas cubanas por fín reaccionaban y se unían para liquidar aquí la influencia de Moscú. Hoy no se ve nada. Los ricos siguen siendo apáticos, más ricos y más flojos de voluntad. La clase media sigue siendo más víctima de los ricos, los políticos y de las convulsiones sociales, y nada se ve claro.

Hace dos días que los comunistas aquí parecieron casi destruidos. Hoy sin embargo, se nota una gran reacción en sectores no comunistas en favor de estos.

Hace dos días que los comunistas parecían dispuestos a dar batalla. Hoy aparecen mansos y serenos, dispuestos a olvidar los primeros, cuanto ha ocurrido.

Queda mientras tanto la incógnita del Congreso Obrero. De la celebración de este evento depende aún todo. Si queda la CTC en manos de Lázaro Peña, la descomposición podrá ocurrir, pero será más tarde y el PSP seguirá teniendo ase-

Proyecto de Digitalización
Academia Dominicana de la Historia

gurado alcontrol de las masas trabajadoras para ofrecerlas en las urnas ~~de~~ electorales a quien mejor le pague en concesiones.

Si se mantiene esta situación una ruptura definitiva con la CTC(y ello es decir con el PSP) pone en riesgo a cualquiera de sufrir un boicot obrero internacional. La CTC es el eje de la CTAL, la CTAL tiene poderosa influencia en la Federación Sindical Mundial. La Federación Sindical Mundial tiene asiento en las Naciones Unidas.

Estas, querido Jefe, son las impresiones que ha podido resumir su servidor. Considero, salvo el mejor parecer de Vuestra Excelencia, que debo esperar aquí hasta finalizar esta semana por lo menos, a ver qué rumbo toman las cosas.

He evitado meticulosamente establecer contacto con con nadie. No nos conviene que un funcionario de mi categoría aparezca en conversaciones con elementos de ningún sector. (Esta es mi opinión). Veo los toros desde primera fila. Hablo con quien debo hablar exclusivamente. No quise ver a Lombardo, aunque me hubiera sido fácil. Solo me interesan nuestros intereses.

Muy resptuosamente le saluda,

Ramón Marrero Aristy

CRONOLOGIA DE ACONTECIMIENTOS
1947

	En la República Dominicana	En Cuba	En el Resto del Mundo
Mayo	Trujillo critica públicamente al comunismo. F. Henríquez Vásquez sale del país. Mauricio Báez y Dato Pagán Perdomo son expulsados del PSP. Manifiestación del PSP, suspendida. Trujillo es "elegido" Presidente. Trujillo acusa a los comunistas mexicanos de planear el envío de armas al país. Sigue saliendo el periódico de Juventud Democrática, pero no el del PSP. Más de 50 miembros y directivos del PSP y Juventud Democrática son apresados. Roberto McCabe informa a Marrero Aristy que piensa abandonar el país y la política.	Cruz Alonso sale hacia Argentina a buscar las armas para Cayo Confites.	Renuncia de Braden.
Junio	Sigue saliendo el periódico de Juventud Democrática a pesar de la represión. El Congreso prohibe el comunismo. Las sedes de Juventud Democrática y del PSP son destruidas. Otros miembros de estas agrupaciones son apresados. Félix Servio Ducoudray y Mauricio Báez salen del país.		Plan Marshall. Intensificación de la Guerra Fría.

Proyecto de Digitalización
Academia Dominicana de la Historia

	En la República Dominicana	En Cuba	En el Resto del Mundo
Julio	Cesan las publicaciones del PSP y de Juventud Democrática.	Comienza el reclutamiento en La Habana para la expedición de Cayo Confites.	

PARTIDO SOCIALISTA POPULAR
CIUDAD TRUJILLO, R. D.

17 de Mayo de 1947

Sr. Flavio Bravo,
Neptuno 638, La Habana.

Querido compañero,

aunque no estoy seguro de que esta carta llegue a tus manos, hago el intento con alguna esperanza, pues hace unos días recibimos, por vez primera, un número de PRENSA CONTINENTAL. Es posible que la violación de la correspondencia no se esté verificando con la acostumbrada eficacia.

Ayer, amigo mío, contemplamos la farsa electoral. La mitad de nosotros desde la celda, la otra mitad bajo la meticulosa vigilancia de los espías, veteranos y demás representativos de nuestra excepcional democracia.

Hemos denunciado sistemática y enérgicamente la política antidemocrática del Gobierno, las falsas elecciones de ayer, todas y cada una de las agresiones terroristas que a diario sufre nuestro pueblo. En las presentes elecciones solamente participó el Partido Dominicano (de Trujillo) y sus apéndices nominales el "Partido Laborista Nacional" y el "Partido Nacional Democrático", que han jugado -para el exterior- el papel de "oposición". Sin embargo, ayer dijo en un periódico de esta capital un periodista extranjero que "La única oposición organizada al Gobierno es el Partido Socialista Popular". Pues bien, hemos sido precisamente nosotros los privados de todo derecho, de toda posibilidad de participar en los comicios. El voto no es secreto, sino público, además de ser forzado: los que no votan son perseguidos por el Gobierno como enemigos. Tampoco quedaba a los ciudadanos la posibilidad de manifestar su repudio a la política gubernamental depositando sus votos al PLN o al PND, ya que todos eran precisados a votar por el PD. Ahora, sin tomar en consideración los votos, sino la lista de ciudadanos, asignarán tantos votos a tal "partido" y tantos otros a los demás. Se trata de una farsa grosera y ridícula. Nosotros tuvimos que llamar a la abstención que, en efecto, se produjo en forma apreciable.

Continúa pues nuestra lucha por los mismos objetivos y en circunstancias más difíciles que nunca. Trujillo acaba de hablar claramente a los imperialistas: perseguirá al comunismo aquí y en América.(?)

Sin embargo, nuestro Partido profundiza sus raíces en nuestra clase obrera y en nuestro pueblo. En un ambiente de franca persecución terrorista las masas no dejan de manifestar sus simpatías por nuestro Partido. Contamos con el respaldo popular, aunque, por el momento, es un respaldo nada combativo. Han circulado y arraigado en nuestro pueblo muchas ideas falsas y perjudiciales. Eso no podemos borrarlo en dos meses. Pero el pueblo está descontento con la situación. Nuestro Partido ha popularizado una orientación justa, se están formando cuadros buenos y... marchamos adelante!

Mi situación "legal" es delicada. Se prepara un proceso criminal para condenarme a 30 años! de prisión (pena máxima en nuestro país), acusándoseme de "maquinaciones para conducir a otros países a la guerra contra la Rep. Dom." y otras barbaridades por el estilo. Pruebas? Mi folleto "La Tragedia Dominicana" y los Boletines que publiqué en La Habana!!! La cosa es tan monstruosa que será muy fácil desenmascararla. Por otra parte, no me explico que afán tienen de traer a la actualidad y convertir en una obra famosa mi folleto. Eso es lo que ganarían si encarcelan al autor de "La tragedia Dominicana", pues aunque yo me haya negado antes y no lo pida ahora, ese libro sería reeditado con mayor éxito que la primera vez.

Abrazos a todos los compañeros del Partido y de la Juventud.

Fraternalmente,

Pericles

Firmado por Pericles Franco Ornes.

Proyecto de Digitalización
Academia Dominicana de la Historia

Esta larga carta fue escrita por Marrero Aristy tres meses después de haber terminado el "interludio de tolerancia" en cuya concepción jugó un papel tan importante. Desde julio todos los miembros del PSP estaban presos o en el exilio. Inclusive esta carta fue escrita un mes después del fracaso de la expedición de Cayo Confites y no trata en absoluto el tema del acuerdo con los comunistas cubanos y dominicanos de 1946.

Sin embargo, consideramos útil su publicación porque nos permite conocer algo más sobre las ideas de Marrero Aristy en el campo de las relaciones internacionales y la geopolítica, incluyendo sus opiniones sobre el comunismo. Esta carta evidencia también su indudable valentía al criticarle al propio Trujillo sus errores pasados en la conducción de su política externa (ayuda a López Contreras para tratar de tumbar a Betancourt; el complot con militares cubanos para tratar de sacar a Grau del poder, etc.). En vez de la fuerza y la subversión, utilizada sin éxito por Trujillo, sugiere alianzas con grupos políticos específicos.

RAMON MARRERO ARISTY

Proyecto de Digitalización
Academia Dominicana de la Historia

CIUDAD TRUJILLO,
Distrito de Santo Domingo,
18 de octubre de 1947

Generalísimo
Dr. Rafael L. Trujillo Molina,
Hon. Presidente de la República,
Benefactor de la Patria,
PALACIO PRESIDENCIAL.

Excmo. Sr. Presidente e ilustre Jefe:

En relación con la carta que Héctor Incháustegui y yo le escribimos desde La Habana, considero, tal como lo expresó el Secretario de Estado de la Presidencia Calderón en el telegrama que me dirigiera, que es asunto más para ser hablado que escrito. Sin embargo, por la circunstancia de encontrarse ausente Vuestra Excelencia, avanzaré aquí algunas informaciones e ideas.

A medida que fueron transcurriendo mis días en Cuba, más se acentuó la creencia de que es indispensable iniciar inmediatamente una vasta acción neutralizadora en Guatemala, Cuba y Venezuela, especialmente, además de en Colombia, donde nuestras cosas parecen haber empeorado en los últimos tiempos, debido a las pugnas entre el Ministro de este último país en Ciudad Trujillo y nuestro Gobierno. Esta neutralización creará el ambiente necesario para capitalizar la victoria obtenida por Vuestra Excelencia al destruir la expedición de Cayo Confites.

El panorama político que con respecto de nosotros existe en los cuatro países cuyos gobiernos nos son adversos y pueden llegar a serlo, es, a grandes rasgos, el siguiente:

CUBA

Ahora más que nunca puede afirmarse que La Habana es Cuba. Allí se debaten ahora mismo todos los intereses políticos de la Nación, en un momento en que todos los valores tradicionales del país están en peligro de muerte. La llamada revolución que derrocó a Machado, sin un programa, ha caído en manos de una juventud irresponsable, desenfrenada y enardecida, que ya sólo sabe matar y vociferar, mientras los más viejos, los que podrían considerarse "cabezas" o "guías" de la revolución, sólo atienden al robo descarado, al desvalijamiento del país. Una cosa no ha existido nunca, o, de haber existido, murió totalmente en los revolucionarios que representan Grau y los suyos, así como en todas las pandillas tituladas revolucionarias: el sentido del honor. Comenzando por Grau y terminando por los que, desprendidos del tronco de la revolución, hoy gritan "Muera Grau" y "Muera Alemán", ninguno ha conocido —o lo desprecia profundamente— ese sentimiento que ha engrandecido a los pueblos haciendo posible el propio respeto, el respeto de los demás y el mantenimiento de los tratados: el honor. Son la imagen de la inescrupulosidad tales revolucionarios, y cometerían o dejarían ejecutar los crímenes más horribles, desde la tortura de un anciano hasta el asesinato de un niño, si con ello se diera una nota "revolucionaria".

Pero, ¿puede eternizarse tal estado de cosas? ¿Durará mucho tiempo? ¿Es Cuba un pueblo irremediablemente perdido? ¿Son todos los cubanos como Grau, como Chibás, como los pandilleros?

Sin la menor duda, no.

La descomposición de aquel país parte de una revolución desastrosa, criminalmente apoyada por el Gobierno de los Estados Unidos que envió a un agente, Sumner Welles, a precipitar la caída de Machado, posible en forma tan catastrófica y súbita solamente por tal apoyo extraño, con lo cual se rompió violentamente el equilibrio y la fuerza de gravitación normal de las fuerzas políticas de un pueblo joven en formación. Luego, resquebrajado el dique, comenzaron a salir las aguas por grietas y vías abiertas aquí y allá. Intentos de restañar las averías, esfuerzos... Todo ha sido inútil. La gran represa del orden ha cedido totalmente y el torrente se desbordó. Ahora bien, de la inundación total, vendrá forzosamente una tranquilidad de las aguas, aunque todo quede por un momento anegado, y el nivel irá bajando hasta hacer posible la edificación del nuevo dique de fuerza que creará el orden en Cuba. En ello trabaja mucha de la mejor gente del país, aunque una gran parte aún permanece a la expectativa, esperando que las fuerzas conservadoras puedan ofrecer un mínimum de garantías frente a los asesinos revolucionarios, para entonces sumárseles, en la seguridad de que sus intereses no van a ser arrasados por los criminales incontrolados que siembran hoy el caos y el terror.

Y esto es lo importante para nosotros. No podemos, porque Cuba esté sumida en el caos, porque se insulte a nuestro Gobierno, porque se cometan actos de violencia en contra nuestra, condenar totalmente a Cuba, pelearnos definitivamente con Cuba. Grau y los suyos y los asesinos desprendidos de su propio tronco que hoy se le enfrentan, no son el pueblo de Cuba. El verdadero pueblo cubano, la clase media, la gente de trabajo y de dinero, ha repudiado y repudia profundamente lo que hizo el Gobierno de Grau en contra del Gobierno de la República Dominicana. La gran prensa de Cuba también lo repudia. Así pues, todo Cuba no es nuestro enemigo. Tenemos enormes reservas de amistad para un futuro inmediato en lo mejor y más sóli-

Proyecto de Digitalización
Academia Dominicana de la Historia

do del pueblo cubano, si sabemos manejárnosla, si trabajamos con serenidad, no confundiendo a las abispas (sic) con el dueño de la casa.

Por tanto, es negativo, estéril, antipolítico y perjudicial el odio ciego, acre y profundo que muchos elementos del Gobierno manifiestan y desean generalizar en contra de Cuba y de todo lo cubano.

Es negativo, estéril, antipolítico y perjudicial, no sólo porque es como encerrarse en un pozo y luego tapiar uno mismo la boca, sino porque Cuba es una realidad y Santo Domingo es otra realidad que no pueden negarse ni pueden aislarse en una época de comunicaciones, intercambios y en que es indispensable la agrupación de los intereses de nuestros pueblos para poder acompañar —queramos que no— a los Estados Unidos en la lucha que estos sostienen contra Rusia o en la que emprendan contra cualquier país o cualquier ideología, ya que somos sus meros satélites.

Ahora bien, debo explicarme y voy a hacerlo.

Esto no significa que yo conciba la idea pueril de un entendimiento con Grau y su gente. Eso es impracticable y sería estúpido. Todo, además, tiene su límite, y después de haberse llegado a los extremos a que el insensato que hoy desgobierna a Cuba pudo llegar, no procede una actitud conciliatoria por dos razones: la primera, porque sería poco airoso para nosotros, y la segunda, porque sería estéril y quizás antipolítico en el momento en que Grau no es ya más que un cadáver semidescompuesto de un ídolo de la revolución que la propia revolución ya repudia y arranca a tirones del poder.

A Grau simplemente debemos ignorarlo, como si no existiera, y conservar y cuidar nuestras relaciones con Cuba, a pesar de Grau y de sus esfuerzos por destruirlas. Pero —y esto es muy importante— nada de meternos a encabezar públicamente una campaña intervencionista en forma alguna contra Grau. ¿Razones? Políticamente no puede haber razón para ello. Personalmente sí puede haberlas. Pero en política no cuentan las pasiones personales si se quiere ser buen político.

Atacando a Grau públicamente, interviniendo como un factor visible de su demolición, cometemos el mismo repudiable pecado que él cometió con nosotros: la intervención en los asuntos particulares de un país. Además de ello, nuestro esfuerzo resulta negativo e inútil, porque Grau tiene hoy tales fuerzas en su contra en Cuba, que nosotros no tenemos para qué meter la mano en su destrucción, puesto que ésta será rápida y segura a manos de los cubanos.

Otro punto importante: ¿quiénes destruyen a Grau? ¿Nuestros amigos?

No. Son los mismos graucistas y sus secuaces quienes se baten contra él. Es decir, nuestros más encarnizados enemigos de hoy y de mañana. ¿Cómo, entonces, cooperar con gente que no nos dará cuartel, en la ejecución de una obra que no nos incumbe y que sólo nos dejará perjuicios dentro de Cuba y fuera de Cuba?

Grau está matándose hoy con Chibás, con los estudiantes, manejados por el pandillismo, y con los comunistas. ¡Magnífico cuarteto! Nuestro negocio es que el pleito dure tanto que ninguno quede con fuerzas para representar nada en el campo político. Si hacemos algo eficaz para destruir a Grau, hemos economizado fuerzas a sus destructores, es decir, a nuestros enemigos que se volverán inmediatamente contra nosotros, aparte de que haremos reaccionar en su favor a los que aún no se le han enfrentado y sólo permanecen tibios.

Esto es lo que comprenden a fondo los elementos conservadores, liberales y demócratas de ideas moderadas de Cuba, y por eso no participan en la lucha. No quieren terciar en una pelea de alimañas. ¿Para qué? Que se destruyan entre sí. Y mien-

Proyecto de Digitalización
Academia Dominicana de la Historia

tras tanto los demás podrán ganar tiempo y fuerzas, tanto en organización como en prestigio, para después ocupar el ensangrentado campo que dejarán los demás cuando se hayan herido mutuamente de manera mortal.

Esta misma debe ser nuestra actitud. ¿Qué aparecen letreros en una manifestación contra nuestro Gobierno? Paciencia. Si la manifestación es oficial o semioficial, se envía una nota de protesta, se exigen satisfacciones, se aprovecha la ocasión para poner de relieve la falta de ética del Gobierno cubano irónicamente y para ratificar nuestra correcta y honorable posición, así como para destacar nuestro papel de víctimas.

¿Que vociferan estudiantillos engreídos, alocados e irresponsables? Paciencia. ¿Que grita Chibás? Paciencia. Paciencia. Paciencia.

Nos reiremos último. Mientras ellos destruyen su país, nosotros edificamos el nuestro. Mientras ellos se asesinan, usan drogas, arruinan la industria... nosotros multiplicamos las maternidades, los hospitales, los cultivos, levantamos una juventud sana física y espiritualmente, fomentamos la industria, alimentamos al pueblo, fortalecemos la disciplina.

Mientras tanto, tenemos que ir trabajando a fondo, hábilmente, suavemente, entre los grupos conservadores, liberales y demócratas moderados que están uniéndose rápidamente en Cuba para adueñarse del poder. Tenemos que ir trabajándolos y comprometiéndolos desde ahora, para que cuando suban no se produzca el fenómeno de tener en el poder a elementos indiferentes o a nuevos enemigos por obra de las circunstancias.

¿Qué quiero decir con esto último? Lo siguiente: Hay una cosa contra la cual, después de tantas muertes violentas, tantos males y sufrimientos, nadie podrá atentar en Cuba, y es la democracia, la libertad de expresión. Podrá sí moderarse esta última. Podrá imponerse el orden enérgicamente. El pueblo no desea otra cosa. Pero nadie podrá aparecer destruyendo la libertad con ningún pretexto. Al fin y al cabo, esto será lo único que se habrá ganado a un alto costo. Luego, no nos hagamos la ilusión de que quienes lleguen al poder van a hacer una política personalista y que en tal circunstancia, entendiéndonos exclusivamente con el mandatario podremos dar la espalda a los sentimientos del pueblo cubano. No. Además, la época no se presta para ello. Veamos.

Los Estados Unidos luchan contra el comunismo, pero no contra la libertad individual, ni contra la libertad de palabra, ni contra la democracia propiamente dicha. Es más, minado el país por las ideas de izquierda, los norteamericanos que gobiernan tendrán que dar al pueblo muy claras satisfacciones para poder contar con él a la hora de combatir contra Rusia. Este es el error que están cometiendo algunos dirigentes norteamericanos, guiados por los capitalistas, al atacar a los obreros sopretexto de luchar contra el comunismo. No hay tal lucha anticomunista. Es simplemente la vieja explotación del trabajador que reaparece con traje nuevo, en nombre de la seguridad nacional. Pero nadie traga eso, y tales dirigentes tendrán que cambiar de política o se encontrarán, en caso de una guerra, con la más gigantesca quintacolumna que haya conocido la historia.

Porque al comunismo no se le combate con la fuerza, sino con justicia. No quiere ello decir que se descuide el mantenimiento de la fuerza. Contra el comunismo hay que estar armado, pero la fuerza como único elemento de combate contra el comunismo, tiene solamente una eficacia muy relativa y superficial, cuando no resulta negativa. Es decir, que el comunismo, cuando se siente perseguido y apaleado, escu-

Proyecto de Digitalización
Academia Dominicana de la Historia

rre el bulto. Se oculta y sigue por debajo, royendo, royendo. ¿Pruebas? Rusia zarista. Alemania nazista. Italia fascista. España falangista. Ninguno acabó con el comunismo. Actualmente España está enfrentada a una tremenda campaña de sabotaje. En cambio si Franco hubiera podido dar justicia en vez de fusilamientos y proclamas altisonantes, esto no le ocurriría. Oliveira Salazar es más dictador que Franco porque no necesitó a Hitler y a Mussolini para subir al poder, ni necesita estar rodeado de moros, y manda realmente sobre los portugueses. ¿La razón? Que se empeña en hacer justicia. Encabeza un régimen de gobierno progresista, justo en lo posible, enérgico, pero no cruel ni mentiroso. Ahí está el secreto.

Pero esto es desviar un poco el asunto de estas notas. Quizás pura digresión.

Decía que en Cuba tenemos un magnífico campo de acción para asegurarnos un cercano futuro de buenas relaciones y paz con nuestros vecinos. Los liberales, con nuestro amigo Núñez Portuondo a la cabeza, están ganando mucho terreno calladamente. Están aprovechándose todo lo que pueden de esta demolición del graucismo y del comunismo. Una gran parte del Partido de Chibás se les está uniendo, contándose ya el caso concreto de una provincia entera: Matanzas. Porque los chibacistas admiran mucho a su líder porque dice la verdad o lo que él considera que es la verdad, más no son tan locos como para votar por él para Presidente. Todo el mundo sabe hoy, aún los más allegados a Chibás, que Chibás es loco, y para locos y empecinados en la Presidencia, Grau basta. Esa es la verdad. Así pues, los liberales tienen muchas posibilidades, y con ellos los demás partidos minoritarios.

El hecho de que las afiliaciones arrojen un balance descomunal en favor de los auténticos, es decir, del Gobierno, no significa nada. Lo mismo le pasó a Batista. El secreto es el siguiente: el inciso K. Por cada dos afiliaciones que lleve una persona, se le otorga un puesto de $60.00 mensuales con cargo al maravilloso inciso. A los profesionales se les asigna una botella de $200.00 mensuales. Al simple afiliado se le dan desde $3.00 hasta $10.00. ¿Pero se le convence con ello? No. Los afiliados saben que esto está mal y lo censuran mientras cojen el dinero. Saben que tal soborno no es más que un soborno y que dejará de ser efectivo después de tres meses. Saben, además, que así arruinan a Cuba. Ahora bien, son un tanto cínicos y cojen el dinero, porque si ellos no lo cojen lo cojerá otro. Pero a la hora de votar será diferente. El voto es secreto y libre en Cuba. A esa hora cada uno hará lo que mejor le parezca. Eso le ocurrió a Batista cuando postuló a Saladrigas. Millares de afiliaciones compradas. Pérdida de las elecciones en la votación.

Los liberales, los republicanos y los demás, no compran afiliaciones. Están haciendo expresamente una campaña limpia, sana, y sus fuerzas unidas, a pesar del soborno del Gobierno, son superiores en varios lugares del interior a las del autenticismo, aunque en La Habana, los auténticos lucen una gran mayoría. Es natural, en La Habana la vida es cara y divertida, y hay que agarrar el dinero, proceda de Grau o del diablo.

A los liberales, conservadores, etc., se les unirá en las elecciones la mayoría de la clase media, que no hace política, pero que vota. Esa gente ahora no aparece en ninguna parte, pero espera. Ahí están los millares y más millares de mujeres: madres, esposas, hijas, hermanas, novias, que tiemblan a diario por la suerte de sus hombres que corren el peligro de ser asesinados por los pistoleros del autenticismo en la calle, en su trabajo, en cualquier parte. Esas mujeres, además, sufren privaciones y miseria por la bolsa negra y los negocios de Paulina. ¿Votarán esos centenares de miles de ciudadanos por el graucismo, por los auténticos? Es muy dudoso. Se espera que esa

Proyecto de Digitalización
Academia Dominicana de la Historia

gente se vaya con los otros, con los que ahora no participan en contiendas para no desacreditarse: liberales, conservadores, demócratas.

¿Y los comunistas? No los quiere nadie. Se irán con el diablo. Es el segundo partido de Cuba, pero están solos y solos no pueden nada. Grau los traicionó. Los liberales y los demás no los aceptarían por nada de este mundo. ¿Razones?

Primera: Porque representan un interés contrario al interés norteamericano y contrario al interés del pueblo cubano.

Segunda: Porque son la mejor fuerza para destruir a Grau batiéndose contra él a tiros, insultándose y desacreditándose suciamente, sin escrúpulos y sin freno.

Tercera: Porque batiéndose solos contra Grau y contra las pandillas desprendidas del graucismo, se debilitan y se consumen a sí mismos.

Cuarto: Porque saben que en el curso de esta lucha, todos los elementos que siguieron a los comunistas sin convicciones profundas, estarán disgustados y se irán del PSP hacia cualquier grupo que represente antigraucismo, progreso, paz y orden.

Proyecto de Digitalización
Academia Dominicana de la Historia

Creo haber ofrecido un panorama bastante claro sobre la situación cubana y sobre lo que parece el camino a seguir por nosotros en aquel país, es decir:

No reconciliarnos con Grau, pero mantener nuestras relaciones con Cuba, a pesar de Grau e ignorando a Grau si fuere necesario;

No inmiscuirnos en la caída de Grau para no provocar una reacción nacionalista en contra nuestra y para no ayudar así a nuestros enemigos;

Acercarnos a los liberales, conservadores y elementos afines, para ir cincelando nuestra futura amistad y fomentando nuestras relaciones;

Desechar rotundamente la política de odio estéril contra Cuba y todo lo cubano, por ser negativa y antipolítica, si cabe el término.

VENEZUELA

En Venezuela tenemos una situación en cierto modo similar, guardando las distancias y las diferencias existentes entre este país y Cuba. Hermosa y alegre, rica y atractiva es Cuba. Siempre tendrá fervorosos simpatizadores y amigos que le perdonarán todas sus faltas y la preferirán a cualquiera. Triste, poco frecuentada y apartada es Venezuela.

Cuba es el principal centro de información y de comunicaciones del Caribe y Centro América. Venezuela está a un lado y nadie va allí en busca de alegrías y diversiones. Pero Venezuela tiene petróleo, petróleo en cantidades que ningún Gobierno, por malo que sea, podría arruinar; y el petróleo es dinero, y el dinero es mal enemigo.

Así pues, en cierto modo, Venezuela es tan importante o más importante que Cuba para nosotros.

En Venezuela existe actualmente un régimen de Gobierno que no es tan fácil de liquidar como parece. Una cosa sí está en liquidación: Rómulo Betancourt. Pero lo que los venezolanos llaman "la revolución", no. Betancourt pasará, pero el régimen,

fortalecido y modificado por elementos que han sido preteridos o sacrificados por el romulato, que volverán a injertársele inmediatamente, subsistirá. Esto es lo importante y lo que no debemos perder de vista, digan lo que dijeren los exilados venezolanos que en nuestro país se aprovechan de nuestra querella con Betancourt para vivir a la sombra de esa querella; hacer personalidad política —una personalidad que quizás no tuvieron antes— y luchar porque se les tome en cuenta allá en el futuro y se les llame cuando desaparezca Betancourt.

Así pues, el régimen que vendrá después del romulato, puede ser nuestro amigo o nuestro enemigo, según nosotros nos las manejemos ahora para que quienes lleguen a la dirección de Venezuela ocupen la altura ya con una especie de compromiso o con determinadas simpatías y comprensión hacia nosotros.

Pero debe entenderse bien, y quiero insistir en ello, que en Venezuela mandarán más o menos los mismos que hoy mandan, o mandarán los de su clase. Todos juntos han metido a la revolución en grandes errores, pero para salvar a la revolución, la limpiarán de faltas culpando de todo lo malo a Betancourt y a algunos de sus más allegados, que caerán. Pero la revolución seguirá. Y seguirá en el poder.

Y esto es lo importante. En ese momento o desde ahora mismo, la revolución tendrá un instante de marcha hacia atrás, para enmendar sus errores, entre los cuales figura el de haberse enfrentado gratuitamente, demagógicamente a la República Dominicana o a su gobierno. Pero este no es un error fundamental y bien pueden los que sucedan a Betancourt, que necesariamente echarán de allá a los comunistas como prenda en favor de los Estados Unidos, persistir en el mismo error con respecto de nosotros precisamente para encubrir las nuevas tendencias derechistas que forzosamente adoptará la revolución para preservarse después de los excesos de izquierdismo que acaba de cometer. Hay, pues, que comenzar inmediatamente a trabajar para aprovechar las nuevas circunstancias y sacar todas las ventajas que podamos, preparando el terreno para establecer buenas relaciones con el próximo gobierno de Venezuela, obteniendo mientras tanto, para preservarnos, una tregua secreta que luego irá creciendo, con el elemento aprovechable del actual gobierno de aquel país. Debemos emprender esta acción inmediatamente porque ya nuestros enemigos están orientándose en ese sentido y no debemos permitir que nos ganen la delantera, como ocurrió cuando se preparaba la caída de Medina Angarita. Esto es muy importante, repito, si no queremos que se repita la historia.

Sinó, veamos. ¿Qué pasó cuando Medina Angarita? Puede decirse que lo mismo de ahora. Le hicimos la guerra directamente, creyendo que así, con tal guerra, ganaríamos la simpatía de cualquiera que lo derribase. Error. Al caer Medina Angarita sólo pudimos disfrutar de unas cuantas horas de júbilo, porque nos vino encima algo peor. Este hecho no debe repetirse. ¿Por qué ocurrió aquello? Porque no nos cuidamos de buscar a los individuos claves entre los que sustituirían al hombre que estaba destinado a caer, mientras que Juan Bosch y Lara sí se ocuparon, y nos ganaron la partida.

Ahora estamos repitiendo el mismo error. Atacamos a Betancourt frontalmente, pero nada más. Acogemos aquí a gente que no va a determinar nada decisivo en el futuro de Venezuela y descuidamos a los que seguirán gobernando allá, o lo que es peor, auspiciamos los ataques de Pepper contra todo el mundo en Venezuela. ¿Con quién vamos a entendernos luego? ¿Con Pepper?... Los artículos "Fichas del romulato" no dejan a nadie limpio. Pepper está dando rienda suelta a sus pasiones personales, actuando de acuerdo con sus intereses personales, y nos está ganando y am-

Proyecto de Digitalización
Academia Dominicana de la Historia

pliando rencores en todas partes, entre todos los grupos llamados a gobernar mañana en Venezuela. Es un peligro para nosotros más que para Pepper, que a la postre se las puede entender con cualquiera o sigue viviendo aquí o en otra parte. Si seguimos así, dejándonos guiar por esta gente interesada, cuando Rómulo caiga, cualquiera que suba estará ofendido con nosotros, y como no estamos haciendo nada desde ahora, Bosch, Lara y todos los demás, nos volverán a ganar la delantera, y así, cuando estemos repicando campanas por la caída del romulato, ocurrirá lo de ayer, esto es, que unas horas, unos días o unos meses más tarde, tendremos un nuevo enemigo.

Porque es inútil pensar en cadáveres o servirse de cadáveres. Aunque estén disecados o conservados en hielo, los cadáveres son cadáveres. Por eso no nos servirán de nada López Contreras y su gente. Porque López Contreras es el Jefe del Ejército de Juan Vicente Gómez, y aunque no lo hiciera muy mal después que éste murió, Venezuela tiene ya una generación nueva en la cual se han destacado muchos hombres y en la cual han nacido muchas ambiciones para que tal generación admita ahora a López Contreras y comparsa. Sobre todo que cuando murió Gómez, López tenía la fuerza en sus manos y podía ser generoso y ser lo que quisiera por ser el dueño del ejército. "Puedo hacer fuerza y no la hago", dijo, y entusiasmó al pueblo acostumbrado a verse perseguido y maltratado siempre por el que tenía la fuerza. Pero Venezuela estaba entonces aturdida. El pueblo había perdido la confianza en sí mismo. Despertaba de un letargo de 30 años. Los hombres no sabían dirigir nada, ni opinar sobre nada, después de tan largo silencio y tan dura opresión. Pero ahora es diferente. Cualquier cosa antes que López Contreras. Esa es la consigna general, de amigos o enemigos. Y cuanta inversión material o política hagamos en tal gente, será dinero y tiempo perdidos, y algo peor, será hacernos enemigos del pueblo de Venezuela, de todos sus partidos, de todas sus ambiciones y sus esperanzas de superación y progreso.

En resumen: que estamos en un momento crucial, frente a nuestros adversarios o enemigos, en que tenemos que aprovechar todas las circunstancias y hacer uso de todos los recursos de la inteligencia más que de la fuerza, para introducírnosle (sic) en el corazón a unos y derrotar definitivamente a los otros.

A mi entender —y esta es la opinión de otros amigos de V.E.— un plan digno de seguirse con Venezuela sería el siguiente:

a) Vista la imposibilidad, por las ofensas inferidas de parte y parte, de afrontar un entendimiento directo con el gobierno de Betancourt, debe iniciarse una tregua secreta, sin conocimiento de los exilados venezolanos que amparamos aquí, que ya Betancourt se cuidará mucho de que no lo sepan los exilados dominicanos que él ampara. Esta tregua se obtendría fácilmente porque si es cierto que Betancourt es un peligro para nosotros, también lo es que el Gobierno dominicano es un peligro para él y él lo sabe. La tregua alcanzaría las proporciones y el alcance que el mismo Betancourt, que ahora es el más apurado, desee o deje ver que desea.
b) Trabajar a fondo en el elemento revolucionario venezolano que heredará el poder y que enmendará las faltas de Betancourt y su grupo, a fin de lograr que la ruptura con el Gobierno dominicano sea incluida entre las graves faltas del romulato y no sirva como el nuevo estribillo demagógico para ocultar la reacción derechista que forzosamente experimentará la revolución. Véase claro: nada servirá mejor para mantener el prestigio revolucionario

Proyecto de Digitalización
Academia Dominicana de la Historia

que un acto lejano y lírico, como la ruptura de relaciones con Santo Domingo, mientras se apalea a los comunistas.

c) Orientar nuestra campaña contra Venezuela, mientras se obtiene la tregua, en un sentido diferente del actual. Eliminar nombres y ataques personales y enfocar la cuestión en tal forma que no aparezcamos enemigos de la revolución venezolana. Esto es, que condenemos los errores, tales como la alianza con el comunismo que combatió a la revolución al lado de Medina Angarita, y que sólo se aprovecha de todos para destruirlos a todos. Pero no vayamos contra la revolución porque es ir en favor de Juan Vicente Gómez y en contra de las aspiraciones y las luchas del pueblo venezolano. Podemos decir, inclusive, que Rómulo —y sólo Rómulo—, traicionó a la Revolución, que nació llena de sanos principios y ha sido traicionada y envuelta en hechos repudiables por el personalismo del romulato. Pero nada contra la revolución ni contra el pueblo. Ni nada que solidarice al pueblo con Rómulo y su política en contra nuestra.

Esta política, a mi entender, paralizaría inmediatamente a Betancourt para que no continúe dando ayuda secreta a los exilados dominicanos y dejaría sin amigos en el próximo gobierno de Venezuela a dichos exiliados.

Proyecto de Digitalización
Academia Dominicana de la Historia

GUATEMALA

De todos nuestros enemigos éste es el más débil, por falta de recursos y por falta de autoridad moral. Pero no hay enemigo despreciable. Puede, mañana, y ya está orientándose en tal sentido, servir a los intereses de los irreconciliables con nuestro régimen de Gobierno, desde la ONU o desde cualquier parte. Puede auspiciar cualquier cosa. Es un voto en contra, en el menor de los casos.

Pero en su debilidad tenemos una ventaja. Arévalo teme al Gobierno de la República Dominicana más que a nada, y aunque ha dado pasos irremediables, daría cualquier cosa por no seguir la guerra.

En este caso, nuestra acción es clara. No debemos meternos en los negocios de Guatemala. (Bien sé que su agresión fue gratuita, pero no importa). Lo mejor sería paralizar su acción a cambio de no atacar nosotros, y el problema se resolverá por sí solo cuando hayamos arreglado nuestra situación en Cuba y Venezuela. Debemos, además, buscar a los que van a gobernar en Guatemala dentro de poco, para ganárnoslos.

COLOMBIA

Frente a la situación con este país muchos intelectuales nos hemos formulado esta pregunta: ¿Cómo es que nos vamos a pelear con el único gobierno conservador que ha tenido Colombia en varias décadas?

Esta sería la peor política. ¿Que gente como los Fiallo están asilados en la Legación de ese país? Que se vayan o se queden o hagan lo que quieran. Lo mejor que puede ocurrirle al gobierno dominicano es tener enemigos como los Fiallo. No son inteligentes; no son ricos; no son políticos; no tienen prestigio dentro ni fuera del país. ¿Qué significan? Los conozco bastante superficialmente, pero me atrevo a ase-

gurar que con tales enemigos en el exterior nuestro Gobierno puede eternizarse. En cambio, por esta gente hemos estado al borde de una ruptura con Colombia.

Hablo a Vuestra Excelencia con toda sinceridad, transmitiéndole mi pensamiento leal y el de otros amigos como yo. No pienso en este momento en las razones justas, santas si se quiere, que pueda tener Vuestra Excelencia para estar ofendido. Desconozco tales razones. Pero veo la cuestión fríamente y así la ven muchos de sus amigos. ¿Qué importan los Fiallo? Valen más como víctimas dentro del país, que como exiliados fuera. Yo aseguro a V.E. que hoy día el oficio de exilado dominicano está perdiendo mucho prestigio.

Ahora bien, dudo que la Legación de Colombia en Ciudad Trujillo deje de acojer gentes que pidan su protección y que por esta razón dejen de producirse nuevos incidentes. Yo no conozco los pormenores de la solución del incidente de los Fiallo, pero por las apariencias se deduce que el Gobierno Dominicano impuso su razón en este caso. Más, en otra oportunidad podría ocurrir un rompimiento.

No es que esté animado por un espíritu cobarde o derrotista, pues esas dos condiciones no me han acompañado nunca, pero precisamente por no ser cobarde ni derrotista tengo un sentido muy firme de la responsabilidad, porque soy de los que quemarán el último cartucho en la trinchera del deber. Colombia es un país de un prestigio internacional extraordinario. Allí se celebrará pronto la Conferencia Panamericana. Colombia tiene ilustres figuras nacionales colocadas en puntos claves de todas las grandes instituciones internacionales. Es un país frente a cuyo prestigio democrático nosotros no podremos hacer alegatos ni acusaciones con buen éxito, porque medio siglo de vida institucional y civilista nos va a resultar un escollo muy duro de derribar. Así pues, creo que debemos cuidar mucho nuestras relaciones con Colombia, pues ya no se trata de un país caótico como Cuba, embrionario y oscuro como Venezuela, o sin importancia como Guatemala.

Pensemos: ¿Cuál sería el panorama si dentro de un año, Cuba, Venezuela, Guatemala y Colombia, con nuevos gobiernos, sin Grau, sin Rómulo, sin Arévalo y sin conservadores en el poder, plantean el asunto dominicano, no ya organizando un Cayo Confites, sino en otros términos, en nombre de los derechos inalienables del hombre, o presionando a Norteamérica para escoger entre la colaboración dominicana en la ONU y la de esos cuatro países, más los que puedan sumárseles?

Se dirá que podemos valientemente, heroicamente, en forma suicida si se quiere, enfrentarnos a esa intromisión, aislarnos. Pero... ¿eso es lo que queremos? ¿Debe ser ese el reconocimiento de la gran gloria del más grande de todos los constructores de la historia dominicana? ¿Es eso lo que merece una obra tan gigantesca y un patriotismo tan acrisolado?

Mal aconsejaría a Vuestra Excelencia quien por orgullo y pasión le indicara ese camino. Nada de eso. Estamos en un mundo en transformación, donde pese a la prensa capitalista, las ideas avanzan. Debemos estar a la altura de ese mundo y ser moderados. Debemos vivir en ese mundo. Estamos obligados a vivir en ese mundo.

Hemos ganado hasta ahora todas o casi todas las batallas moral o materialmente. Debemos seguir ganándolas. Nuestros enemigos ocupan un terreno que debemos quitarles de las manos. Ese terreno es Cuba, Venezuela, Guatemala y parte de Colombia. Creo que no es útil seguir concediéndole nuevos campos de acción, rompiendo nuevas relaciones y disgustándonos con nuevos países. ¿Que tenemos toda la razón? Muchas veces esto no es lo esencial, sino que las cosas salgan de acuerdo con nuestro interés nacional y político. Ahora bien, para ello, para ganar la batalla de desalojo de

Proyecto de Digitalización
Academia Dominicana de la Historia

nuestros enemigos de esas posiciones, la batalla habrá de darse con sangre fría, ecuanimidad, paciencia, inteligencia. Posiblemente esté equivocado, pero es mi creencia, y por serlo, la confío a Vuestra Excelencia honradamente.

——oOo——

Planteado este panorama, salta a la vista, de aceptarse el mismo como real, que la acción debe comenzarse inmediatamente, o lo antes posible. Para ello, como elementos de choque, nos hemos ofrecido Incháustegui y yo, por ser Cuba el principal centro de operaciones y conocer nosotros bien ese país, donde estamos ampliamente relacionados.

En Cuba, además, Incháustegui tiene magníficas relaciones con el Ministro de Venezuela (de quien ya hablé a Vuestra Excelencia en un oficio confidencial), con el de Guatemala y con el de Colombia. Con este último yo también las tengo. Los dos somos, además, ciudadanos honoríficos de ese país, por haber sido miembros del IV Congreso Panamericano de Prensa.

Ambos, Incháustegui y yo, tenemos sólidas relaciones con los principales periodistas, directores de los grandes diarios de Cuba, cuya amistad desinteresada y cuya buena voluntad, estamos seguros de que nos van a servir para trabajos delicados, de acercamiento, que sólo pueden hacerse a base de una gran discreción y con elementos de tal sensibilidad como pocos amigos suyos pueden tenerlos en el ambiente profesional del periodismo.

Todo ello lo ponemos al servicio de Vuestra Excelencia, con entusiasmo, vigor y lealtad.

Le anticipo que estamos decididos, Incháustegui y yo, a introducirnos en Venezuela y Guatemala si es necesario, en la hora en que sea necesario. No somos de los amigos suyos que se distinguen por bravatas, pero a la hora de actuar desempeñamos cualquier misión peligrosa con tanta calma como cualquiera de los que están llenos de hechos ruidosos y demuestran su lealtad a gritos. La diferencia es solamente externa por cuestiones de educación y de convicciones, pero en el fondo somos tan firmes como el que más.

Pero no es esto todo. Otros puntos faltan por tocar, tanto en lo que respecta a los medios de acción externa como interna, y del interés de Vuestra Excelencia depende todo, ya que nosotros estamos a sus órdenes.

Mientras tanto, no puedo terminar sin adelantar a V.E. nuestra opinión de que la acción externa debe estar sincronizada con una hábil y comprensiva e inteligente política interna, acorde con el alto espíritu democrático que V.E. ha sabido imprimir a sus acciones políticas más trascendentales. Es preciso que así lo comprendan algunos leales servidores del Gobierno, y que tengan presente en todo momento que el pueblo jamás fue sorprendido dando demostraciones hostiles o fallando en su adhesión al Gobierno en los momentos más difíciles, y que por tanto se sentirá premiado en su lealtad a medida que más fe se demuestre en él.

Espera las órdenes de Vuestra Excelencia muy respetuosamente,

RAMON MARRERO ARISTY

Proyecto de Digitalización
Academia Dominicana de la Historia

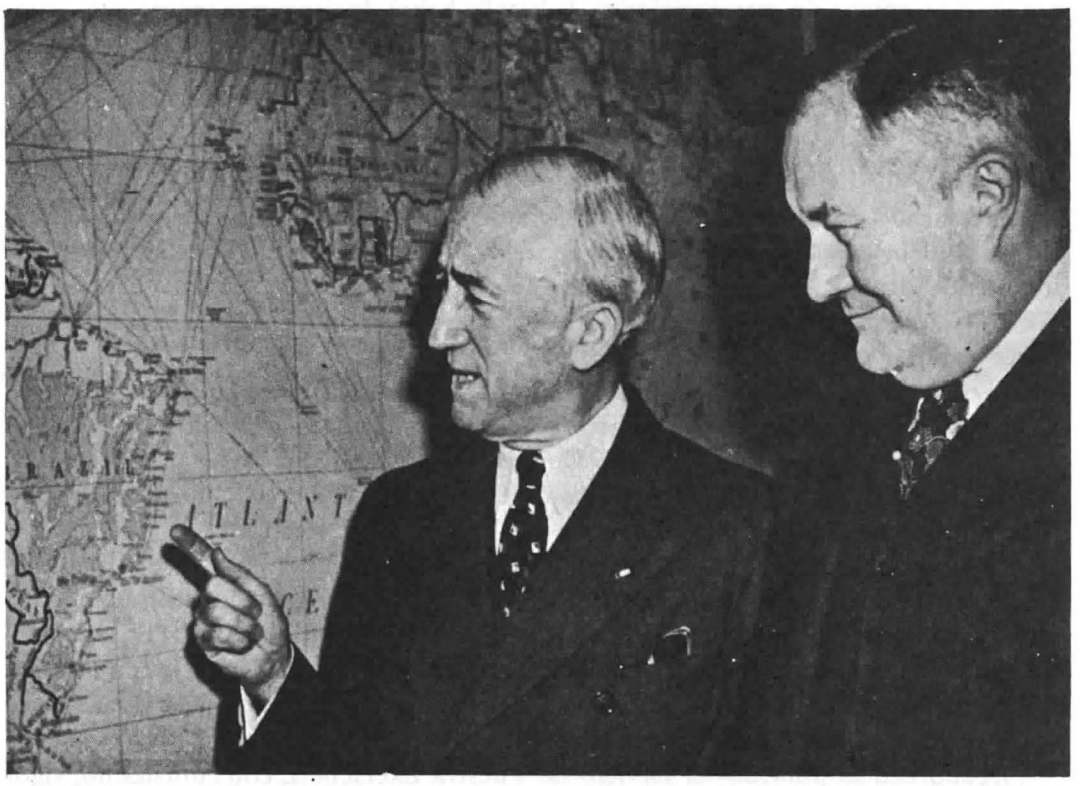

En la foto, a la derecha, Spruille Braden (1894—1979) recibe explicaciones del Secretario de Estado James Byrnes, a la izquierda. Braden fue nombrado en octubre de 1945 Secretario Asistente de Estado para Asuntos Americanos y desde allí encabezó una actitud hostil pero discreta contra Trujillo, quien había tratado de impedir su confirmación por el Congreso Norteamericano. Trujillo lo atacó públicamente calificándolo de "Comunista". Es el artífice de la política hacia Latinoamérica del Departamento de Estado hasta marzo de 1947. El año 1946 es el único año completo donde actuó como Secretario Asistente de Estado pero ya hacia finales del año su influencia se fue debilitando debido a sus enemigos en el Congreso Norteamericano quienes a su vez eran amigos de Perón y Trujillo. Siempre fue hostil a Trujillo, aunque, a diferencia de Perón y Franco, nunca lo criticó públicamente.

Proyecto de Digitalización
Academia Dominicana de la Historia

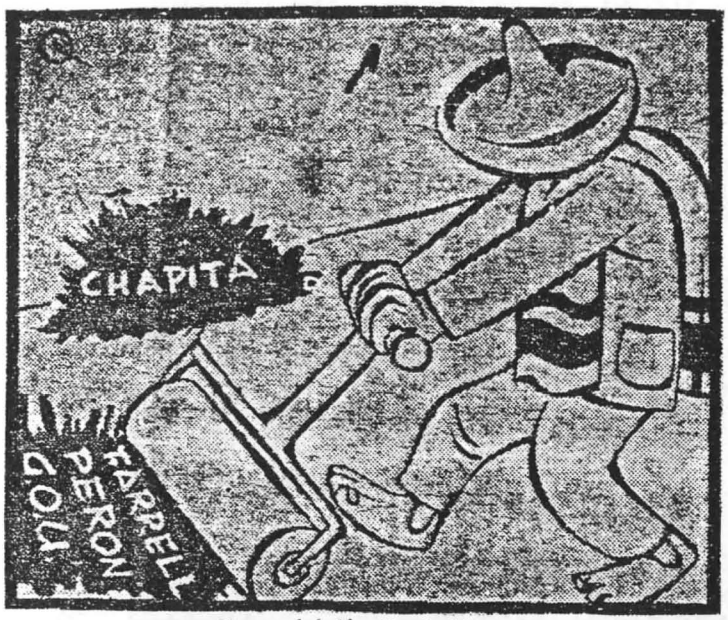

...Tango del día: "mala hierba"

Caricatura que ilustra la actitud contra los dictadores en América Latina en 1946 y que vincula a Trujillo ("Chapita") con Perón, ambos en desgracia con el Departamento de Estado.

Ramón Marrero Aristy, Tomás Hernández Franco y Héctor Incháustegui Cabral en la Habana, en mayo de 1943, durante un Congreso de Prensa, en el cual Marrero Aristy conoció a importantes líderes comunistas cubanos con los cuales negociaría el acuerdo tres años después.

Proyecto de Digitalización
Academia Dominicana de la Historia

Con nuestro Director Aníbal Escalante, aparecen en la foto los delegados al Congreso de Unidad Dominicana Antitrujillista que con tanto éxito acaba de celebrarse en esta ciudad. Son ellos: Buenaventura Sánchez, Nicanor Saleta Arias, J. R. Kingsley, Manuel Peolino y Angel Miolán. Tuvieron los visitantes frases de elogios para nuestro Diario, al que consideran un gran aliado en la justa causa que defienden y un amigo del pueblo dominicano.

Hoy 29/11/44

Cordiales Frases de Elogio Para HOY de los Delegados Dominicano

Lograda la unidad de todos los núcleos que combate la dictadura de Trujillo. Visitan nuestro Diario

En noviembre de 1944 se celebró en La Habana el Congreso de Unidad Dominicana antitrujillista. Varios de sus delegados visitaron el periódico "HOY", vocero del Partido Socialista Popular (PSP), como se llamaba en ese entonces el Partido Comunista Cubano. Dos meses antes, los comunistas cubanos se habían acercado a representantes de Trujillo, proponiendo el acuerdo que eventualmente permitió la libre actuación de comunistas dominicanos en Santo Domingo. Aníbal Escalante, quien recibió a los dominicanos, llegaría a ser un importante líder de la revolución cubana aunque en 1968 fue arrestado por oponerse a las ideas de Fidel Castro. ("HOY", Nov. 29, 1944).

Proyecto de Digitalización
Academia Dominicana de la Historia

Grupo de exiliados dominicanos en La Habana durante el Congreso de Unidad Dominicana ("Mañana", Nov. 30, 1944). Sentados, de izquierda a derecha, Buenaventura Sánchez, el Dr. Ramón Kingsley y Nicanor Saleta. Parado, a la derecha, Angel Miolán. En ese Congreso se eligió un Consejo Supremo presidido por el Dr. Ramón de Lara e integrado por Angel Morales, de la Unión Patriótica y Juan Isidro Jimenes Grullón y Leovigildo Cuello del PRD. Juan Bosch fue elegido delegado especial para recorrer varios países latinoamericanos. Dos años después estos grupos se opondrían al acuerdo entre Trujillo y los comunistas cubanos.

Proyecto de Digitalización
Academia Dominicana de la Historia

"El Federado" periódico editado en San Pedro de Macorís por Mauricio Báez, líder obrero en la zona y organizador de las huelgas de principios de 1946. Báez luego sería miembro fundador del PSP. Esta publicación estuvo saliendo entre 1945 y 1947.

EL FEDERADO

ORGANO PARA LA DEFENSA DE LA CLASE TRABAJADORA

Año I — San Pedro de Macoris, Rep. Dominicana, JUNIO de 1945 — No I

La Romana necesita Gremios y una Federación Local del Trabajo.

● ● ●

Puntos del Director

Quizás cuando este periódico esté circulando, ya se haya terminado la tan mencionada zafra del Este. Ya algunos Ingenios han terminado sus moliendas; los q. faltan por terminar son muy pocos. Se puede afirmar, generalmente, q. la zafra ha terminado. ¿Qué beneficios ha obtenidó la región Oriental de esta zafra? Claro que muchas familias han comido mejor que antes de haber zafra.

Sinembargo, a esto no es únicamente a lo q. aspiramos; queremos que de la zafra, en sentido general, se beneficie todo el país y sobre todo ésta región que es la que tiene que vivir precisamente de estas industrias, porque el monocultivo de la caña es una realidad dominante entre nosotros.

Este beneficio solamente lo lograremos cuando tengamos libre juego comercial en los Ingenios, cuando cualquiera pueda ir a un Central o Batey y poner una tienda o ventorrillo sin ningún obstáculo, y, además, cuando los obreros tengan un salario más elevado y haya un abaratamiento en todos los artículos de consumo. Por el logro de esta conquista es que debemos luchar.—

Don Francisco Prats Ramirez, Diputado.

La semana pasada fué electo Diputado por la Provincia de Samaná, el distinguido periodista y orador, Don Francisco Prats Ramirez, nuestro Presidente de la Confederación Dominicana del Trabajo. Panchito Prats es Diputado en representación de la clase trabajadora. Con motivo de esta elección el Diputado Prats Ramirez ha sido objeto de muchas felicitaciones de parte de los trabajadores, a las cuales unimos las nuestras y le deseamos éxitos en sus funciones.

Del Sexto Congreso Obrero.

Cuando celebramos el Primer Centenario de la República, el 26 de Febrero de 1944 efectuamos en la ciudad Capital el 5to. Congreso Obrero Nacional. Entre las diversas ponencias que fueron aprobadas figuró la de que el 6to. Congreso Obrero fuera celebrado en ésta Provincia el próximo Octubre de ese mismo año. Este Congreso no se realizó.

Como en sesión de fecha 4 de Mayo la Federación Local del Trabajo de ésta aprobó solicitar a todas las Federaciones del país que pidan que se celebre cuanto antes el Sexto Congreso Obrero en esta ciudad - Nosotros sugerimos que ésto se haga el próximo Octubre y que sea un Congreso de proyecciones más amplias, donde puedan participar los gremios con sus representantes, distinto a como sucedió el Quinto Congreso donde las organizaciones obreras solamente tenían un sólo Delegado, que era el de la Federación.

Además, en este Sexto Congreso debe hacerse una revisión a los Estatutos.

En la ciudad de la Romana existe la necesidad de que se formen gremios y hagan una Federación Local del Trabajo. Hasta ahora el movimiento obrero de la República, se viene haciendo en varias ciudades. Hato Mayor que es una ciudad mucho más pequeña q. La Romana, tiene un gremio, en cambio los obreros de La Romana no están en lucha por la organización sindical que hemos emprendido, porque allí puede decirse, que no hay gremios.

Y si hay una ciudad que necesita tener una buena organización sindical es La Romana, porque en esta ciudad está situada la industria azucarera más grande, no ya de la República, sino del mundo. Esta industria emplea millares de obreros, los cuales necesitan organizarse en Sindicatos para defender sus intereses. Pero no solamente por el Central es que pedimos que estos obreros se organicen en sindicatos, sino por las demás industrias que hay en aquella ciudad.

Cuando estos obreros se organicen entonces se hace difícil que se les explote, y tienen la oportunidad de llevar una vida mejor, fomentando la cooperación mediante la ayuda mutua, y ensanchando el verdadero compañerismo y la fraternidad, tan necesarios para la clase trabajadora.

Además es necesario la organización de la clase trabajadora en sindicatos, por que la función de ésta no es solamente pedir altos salarios; también están la de contribuir a formar la cultura y la disciplina entre sus socios. Aunque a la clase patronal no le guste esto, los obreros de La Romana no deben perder tiempo y desde hoy deben comenzar a organizarse.

Por otra parte es bueno que sepamos los obreros que el movimiento obrero tenemos que ampliarlo más; si no lo alimentamos para que crezca, se quedará en el estado en que se encuentra, apesar de que en los últimos tres años hemos progresado bastante, tomando en consideración el número crecido de gremios que tenemos.

ayude al Sostenimiento de

"EL FEDERADO"

Organo de la clase obrera de San Pedro de Macoris.

Coopere al engrandecimiento moral y material del obrero.

Del Ingenio PORVENIR

OBREROS DESPEDIDOS

La sensación proletaria de estos días ha sido el juicio que contra el Ing. Porvenir se ha ventilado en la Alcaldía Comunal, por haber despedido esta Compañía a dos obreros: a Ramón Nova y Carlos Santos que, según estos dos obreros hacía varios años que venían prestando útiles servicios a esta industria azucarera.

No conocemos, naturalmente, cual será el veredicto que rendirá la Alcaldía en relación a este hecho lamentabilísimo, realidad esta que nos imposibilita para hacer un comentario completo acerca de este hecho nefando en que son despedidos dos ciudadanos de sus respectivos trabajos. Sin embargó, el caso tiene tanta importancia, qus sin que pretendamos movilizarlo del sitio donde se encuentra, o sea esperar el fallo de la Alcaldía, esto no nos impide para que hagamos un comentario mínimo, a este asunto.

Los obreros que trabajan en los Centrales azucareros no pertenecen a ninguna organización Sindical, y esto es lamentable, porque se necesita para que defiendan mejor sus intereses, de suerte que la única garantía que tienen estos pobres obreros para conservar su trabajo que le proporciona la vida, son las leyes de trabajo que tenemos, porque no podemos atenernos a la benevolencia del patrón, cuando este dice que la tiene. En consecuencia, si no le ponemos frenos a estos patronos del azúcar en forma que no puedan despedir a los trabajadores por cualquier "quítame la paja", los obreros siempre serán perjudicados

(Pasa a la página 4)

La Conferencia de San Francisco Favorece empleos para todos

SAN FRANCISCO.—El Consejo Económico y Social adscrito a la estructura del organismo internacional que forjan en esta ciudad las Naciones Unidas será sin duda uno de los más importantes guardianes de la paz mundial futura.

Este Consejo Económico y Social estará formado por miembros de la Asamblea General, la que a su vez estará integrada por representantes de las 49 Naciones Unidas participantes. En reciente declaración sobre los propósitos que darán vida a ese Consejo se destaca la importancia que para la paz futura tiene el hecho de que todos los países ofrezcan el mayor número de oportunidad de empleo.

Es la firme convicción de los principales estadistas mundiales que allí donde no hay desconcierto económico ni social no hay tampoco causas que puedan llevar a un conflicto armado. Desde que comenzó la Conferencia de Seguridad Mundial ha predominado el principio de que la guerra es sólo el resultado inevitable de la miseria y necesidades humanas.

El eliminar ese peligroso germen antes que se propague y amenace la paz mundial es la tarea magna encomendada al Consejo Económico y Social. La comisión encargada de establecer las bases y la estructura de este organismo aprobó por unanimidad unas declaraciones de principio que en realidad son un alentador desarrollo y expansión de las Proposiciones de Dumbarton Oaks.

La Parte A de dichas declaraciones es de fundamental importancia, por cuanto afirma que la oportunidad total de empleo es la meta de las Naciones Unidas. El presidente de la Comisión encargada de establecer el Consejo

Sir A. Ramaswami Mudaliar

Económico y Social, Sir A. Ramaswami Mudaliar, de la India, reveló que a principios de las deliberaciones la fraseología en que estaba redactado ese apartado sólo pedía "un alto grado de empleo." Pero finalmente se llegó al acuerdo de que la meta será "empleo para todos."

Los tres principales asuntos de la declaración de principios aprobada por la Comisión son los siguientes:

A. Un nivel de vida más elevado, empleo para todos y garantías para un desarrollo y progreso económico y social.

B. Medios para una estrecha colaboración internacional en materia económica, social, cultural, salubridad y otros problemas.

C. Respeto internacional hacia los derechos básicos y libertad humana sin distinción de raza, lengua, religión o sexo.

Proyecto de Digitalización
Academia Dominicana de la Historia

imitados por las jóvenes generaciones de trabajadores para su propia superación y para bien de la clase obrera en su conjunto. De igual manera deben ser vigilantes con sus dirigentes y exigirles que se ciñan al legado de esta herencia, porque, de lo contrario, no son ni pueden ser continuadores y perpetuadores de esas grandes jornadas que, con MAURICIO BAEZ a la cabeza, hizo posible el proletariado dominicano

EL FEDERADO

Organo Quincenal para la Defensa de la Clase Trabajadora

DIRECTOR MAURICIO BAEZ S.

Año I — San Pedro de Macorís, República Dominicana, Noviembre 30 del 1946 — No. 8

Viendo el Porvenir

En esta misma edición, en el editorial, hemos comentado el problema que está confrontando la población de esta provincia, con motivo de las deficiencias que se dejan ver en el Hospital SAN ANTONIO y sus anexos, con respecto al trato que se les da a las personas que acuden a estos hospitales, sin dinero, en busca de asistencia médica.

Hemos hecho una sugerencia en dicho editorial que, si se pone en práctica, podría conjurar esta situación, que tanto daño está haciendo a los trabajadores y al pueblo. Pero queremos hacer una sugerencia que será definitivamente favorable para los trabajadores, principalmente.

Como la organización de los trabajadores en nuestro medio se está imponiendo, a pesar de los obstáculos con que tropezamos, los trabajadores podemos empezar a levantar fondos para tener un centro médico propio. Esta iniciativa, claro está no es de una realización inmediata, pero si puede hacerse en un futuro no lejano si se piensa seriamente en esta obra.

El centro benéfico jurídico de LA HABANA, Cuba, por ejemplo, es un centro médico puramente de los trabajadores, sostenido por los trabajadores, con una buena Administración y un cuerpo de médicos competentísimos. Los trabajadores si son socios de esta institución medica, pagan una cuota naturalmente, y cuando se enferman tienen asistencia médica y medicina, y si hay necesidad de internar al paciente, pues se interna.

Siguiendo el curso de la serie de fotografías de líderes y dirigentes obreros de ambos sexos que nos hemos propuesto publicar, sacamos en esta edición la de nuestro Director, Sr. Mauricio Baez S.

Nuestro Director, que ha sido Delegado fraternal de la Sexta Conferencia Provincial de la Federación de Trabajadores de la Habana, y del Primer Congreso Obrero Azucarero Nacional que se verificaron en este año en la misma capital cubana, es, en la actualidad, Secretario Organizador de la Confederación de Trabajadores Dominicanos; y sigue luchando por el bienestar de su clase y del pueblo, desde las columnas de este órgano de publicidad y de la posición que ocupa en la Mesa Ejecutiva de la mencionada organización obrera.

buenos médicos los que están al frente de estos hospitales. Pero no debemos olvidar que un central azucarero tiene muchos bateyes, todos distantes del batey principal. Cuando un obrero recibe una herida o un golpe, en lo que lo traen donde el Médico o este llegue donde el paciente si el estado de esta persona requiere una atención rapida, su vida corre peligro.

LA ZAFRA AZUCARERA a dos dedos de las manos

Menos de treinta días falta para q los centrales azucareros empiecen la gran molienda azucarera. A pesar de esto no hay acuerdo definitivo entre la patronal de esta indus-

Qué pasa en el batey Caimito del Ing. Consuelo?

En forma de anónimo ha llegado hasta nosotros la denuncia de un hecho que ha sucedido contra un trabajador, en el batey Caimito. No publicamos la carta porque no tiene firma.

Al obrero Leopoldo Carty, sereno de los pesos de caña se le ha encarcelado y quitado su trabajo por reclamar $1.50 por día que había convenido con el Mayordomo y el Jefe de reparación de los pesos de caña.

Según la carta, al Superintendente Don Jorge Lluberes, se le hace responsable de este hecho. Realmente a nosotros nos espanta este procedimiento contra dicho obrero porque es un hecho inhumano.

Por otra parte, porque conocemos al Sr. Don Jorge Lluberes desde hace tiempo y siempre hemos tenido de este señor un buen concepto. Francamente hoy nos extraña este procedimiento del Sr. Dn. Jorge Lluberes, cuando creemos que Mr. Kilbourne no apoyará actos como este.

Mientras tanto queremos que Don Jorge Lluberes emplee nuevamente a este obrero en su trabajo y le pague su jornal de $1.50 que fue lo convenido.

ratifique los acuerdos, pero no hay nada hasta ahora. Nosotros nos preguntamos ¿qué se persigue con este retraso?

Los trabajadores y empleados están listos para defender en discusiones con los patronos sus derechos, porque no quieren conflictos en la próxima zafra. Pero nos preguntamos alarmados: ¿Por qué no se ha llamado ya a los dirigentes responsables para que discutan con la patronal conjuntamente con las autoridades del gobierno responsable este problema? ¿Obedece este retardo a una maniobra patronal? ¿Querrá la patronal crear, motivar un impasse a última ho-

Mauricio Báez aparece en la primera página del periódico que edita.

Proyecto de Digitalización
Academia Dominicana de la Historia

EL FEDERADO

Organo Quincenal para la Defensa de la Clase Trabajadora

Director: MAURICIO BAEZ S

AÑO II SAN PEDRO DE MACORIS, REPUBLICA DOMINICANA, ABRIL 14 DEL 1947 NO. 13

Del Sindicato del Ing. Porvenir

Los aumentos de salarios que hemos obtenido están beneficiando más al comercio que a los obreros pues los alimentos y la medicina han subido más de un 40 por ciento y nuestros aumentos han sido de un 30 por ciento para abajo.

Nuestra lucha es por el mejoramiento y la felicidad de todos. Por eso pedimos al superior gobierno el abaratamiento del costo de la vida y que se nos den las leyes del contrato colectivo, la de inamovilidad de empleados y obreros y todas aquellas que acordamos pedir en el Congreso Obrero.

Los hombres que trabajamos en la Industria azucarera apenas trabajamos cinco meses. Los demás meses del año no los tenemos garantizados. Sufrimos hambre, por eso se hace necesario la unión de los trabajadores para nosotros poder resolver mejor nuestros problemas.

Con nuestra unidad podemos solucionar con menos dificultades nuestros problemas. Cuando en Puerto Plata mataron al compañero Espinosa, todos protestamos de ese hecho. Ahora con la pérdida del compañero Fco. Medina, nosotros no sólo sabemos protestar nuestro descontento sino que debemos los obreros ayudar al sostenimiento de los familiares del buen compañero que perdimos.

Todos los compañeros deben observar lo beneficioso que es pertenecer al Cuerpo de Bomberos Civiles o a cualquiera otra organización civil.

Los trabajadores del Ingenio Santa Fé, siguen lamentando la pérdida de su Jefe, Sr. Rodríguez, este Sr. le daba un trato bueno. El que tienen ahora no los trata igual. La Administración ha tenido que corregirle faltas al Sr. Cueto que es quien administra estos trabajos.

Los trabajadores del Ingenio Porvenir están muy contentos proque pronto tendrán su ambulancia. Quieren que el Ingenio le venda la leche, pues le conviene mejor por la pureza de este artículo y por que sería más barata.

Reconocemos que la Federación Provincial de trabajadores de esta provincia ha trabajado con mucha honradez, por eso queremos que trabaje siempre intensamente para que nuestros problemas cuando nosotros no podamos resolver, sea ella quien nos lo resuelva y no algunos dirigentes obreros que lo que quieren es vivir bien a nombre de los trabajadores.

El carbón lo venden a $1.00 un saco.

El Reverendo Hix brinda sus servicios a los obreros sin distingo de clase, religión o ideología.

Cooperaremos en todo lo necesario para que el movimiento obrero de Macorís sea fuerte y unido para que no nos debiliten los oportunistas.

Sindicato of Porvenir Estate in S. P. Macorís

The aumentation on salaries that we have received is more in favour of the merchant, than the laborer.

Merchandise and food stuffere at such an exorbitant price, and medicinal products are so high, that the 30 per cent ingress that we have received is as yet insufficient to balance our budget.

The fight is not one of selfishness, as it portends to benefit so much the merchants the laborer.

For the reason we appealed to the Superior Govit, for a reduction in prices, and that proper steps be taken to provide us with tariffs on the various branches and sections of the working class.

The working man's Sugar Crop hardly lasts five months in the year, and there is no guarantee for the other seven months of the year.

We suffer hunger. For this purpose we as a group should stand firmly together so that we may be able to resolve our problems better.

When we are united we are sure to solve any problem in a shorter time and with less difficulty. When dear Mr. Espinosa how was killed in Pto. Plata all we protested of this act, and now with the death of Mr Francisco Medina we have manifest our dissatisfaction, but should join goin in heart and hand to assist the familes of our beloved companions that are gone in front.

We should all observe how beneficial it is to be a member of the Fire Brigade or any other civil institution.

The laborers in Santa Fé who worked under the direction of the deceased Mr. Rodrigues continue to lament the loss of this good leader, and it is said that Mr. Cueta doesn't seem to be so well esteemed.

The workers in Porvenir Estate are very happy because they will soon have their ambulance. They are also desirous that the estate should sell them the milk, for it is better to buy pure milk, than this criminal mixture that they are buying now, at such an exorbitant price and without nutritive value.

We are also glad to admit here that the Provisional Federation of this Province has worked very honestly, and we recomend here that they continue this terrible struggle as ardently in the future as they have done in the past, so that when we are unable to resolve a problem; we will appeal to them to help us out of the dilemma an other thing.

Coal is being sold at one dollar por bag something should be done to help the poor laborer who also has the right to a sack of coal as any other person.

Reverend Hicks is offering his services to all irrespective of class, religion or ideology.

Let us co-operate all we can so that the Macorís Movement will be strong and united, so that we will not be weakened by those how cunningly lay wait for the opportunity to destroy the good work.

Luchemos contra el hambre

La situación que atravesamos es tan polifacética, que es difícil diagnosticar cual es la enfermedad de este pueblo. Pero si hacemos un análisis concienzudo es seguro que cada parte afectada por el mal, tendrá sus consecuencias en otra, que es el centro de la "patología social".

Caramba .....!¿Cuál será el gérmen generatriz que provoca un mal tan grande? ... Pues este microbio social... es el hambre.

Nuestro pueblo ha sufrido una serie de hambres continuas, cuyo coeficiente ya está elevado a infinito y se hace difícil racionalizar esta fracción de pueblo, que aún queda en condiciones mejores de las peores posibles, es decir, que todavía no ha llegado al último grado de lo malo.

Esta parte de nuestro pueblo también está siendo alcanzada... y cuando el edificio social tenga su anatomía carcomida por la lepra de la degeneración, entonces ya no habrá remedio; y la Patria de Duarte habrá sido material para la historia.

Urge, pues, que todos: estudiantes, profesionales, obreros, industriales y campesinos tomemos nuestro puesto en la fila de la responsabilidad e inyectemos la vacuna de la verdad, para que así podamos ser en el futuro, un pueblo grande, noble y próspero; porque hayamos sabido denunciar las maniobras especulativas de los malabaristas de la explotación... Luchemos contra el hambre.

Por el prof.
Victor Manuel Ortiz R.

Casas nuevas en el Ing. Consuelo

Hasta ahora, que sepamos, el único ingenio que está fabricando casas nuevas para su personal es el Ingenio Consuelo, cumpliendo de esta manera la demanda que les ha hecho el gobierno a todos los centrales azucareros para que les den buenas viviendas a empleados y obreros.

Nos satisface esto y esperamos que Mr. Kilbourne cuando estas casas las terminen dé órdenes rigurosas para que en la repartición no haya discrimen y se les de preferencia a los trabajadores que más necesidad tengan de vivirlas. Y los demás ingenios que imiten el ejemplo de Kilbourne

Si un periodico lo que dice es la verdad, aunque lo persigan, con el tiempo llega a ser un gran periodico.—Teodoro Lie

Proyecto de Digitalización
Academia Dominicana de la Historia

FEDERACION LOCAL DEL TRABAJO

SAN PEDRO DE MACORIS, REPUBLICA DOMINICANA

!OBREROS AGRICOLAS, OBREROS TODOS!

Hace ya cerca de tres años que en esta ciudad se constituyó la Federación Local del Trabajo. Durante este tiempo hemos formados varios gremios. Estos gremios los hemos formados al amparo de la Ley Nº 311 del 8 de Julio de 1943.

Sin embargo, apesar de los muchos gremios que tenemos, hay muchos hombres en esta Provincia que todavía no han ingresado a las organizaciones gremiales a que deben pertenecer, de acuerdo a su profesión u oficio. Estos hombres que hasta ahora no se han agremiado, pertenecen, en su mayoría, a los obreros agrícola. Recientemente hemos formado el gremio de peones y braceros, y a este gremio deben ingresar todos los trabajadores del campo, los que viven en los bateyes de los Ingenios, en la ciudad, en las secciones, etc., etc.

Mientras no estén agremiados los peones y braceros nuestro movimiento obrero estará incompleto. Hacemos pues un llamamiento a estos obreros agrícola y a todos los demás obreros para que se agremien. La formación de Gremios, Federaciones obreras, etc., etc. es un acto legal en nuestro país, y siempre que los procedimientos que se empleen para formarlos sean dentro de la ley, los obreros no podrán encontrar obstáculos

Obreros todos! Como un medio para establecer lazos de acercamiento entre todos los trabajadores, y para la defensa de nuestros intereses, agrémiense todos!!

El aislamiento ha sido siempre una base negativa para el bienestar y progreso de los hombres. Todos juntos nos podemos comprender mejor, y nuestros problemas que son comunes podemos resolverlos con menos dificultades, y con más rapidez, si les aplicamos una cooperación colectiva honrada, consecuente y decisiva.

!!Obreros. La Unión hace la fuerza!!

MAURICIO BAEZ S.,
Pdte. Federación Local del Trabajo.

NICOLAS MERCEDES
Secretario.

Octubre de 1945, S. P. de Macorís, R. D.

A los pocos días de rendirse Japón y, en consecuencia, terminarse la guerra, Mauricio Báez emite un suelto en San Pedro de Macorís buscando crear sindicatos independientes entre los obreros de la caña.

Proyecto de Digitalización
Academia Dominicana de la Historia

A LOS TRABAJADORES DE LA REGION DEL ESTE

Ha llegado a conocimiento de los dirigentes obreros de esta Provincia, que algunos centrales azucareros han organizado gremios dentro de sus propias bateyes. Estos gremios,según estamos informados, están siendo dirigidos por elementos que están al servicio de estas compañías, que chupan la riqueza autóctona de nuestro suelo, cada año, cada mes, cada semana, todos los días y a cada hora. Es un sistema de explotación capitalista brutal y criminoso, que nos tiene sumido en la más vergonzosa miseria.

Nosotros no pudimos nunca fundar un gremio en un batey de estos centrales, porque los dirigentes de estas empresas dicen que«esas son propiedades privadas». Consecuentes con este criterio, ellos, incluso han estado obtaculizando las labores de inscripcion gremial a q. se dedican muchos dirigentes obreros en estas compañías azucareras.Pero convencidas de que ya nada ni nadie evitárá que la clase trabajadora dominicana se organice para la defensa de sus intereses, para luchar contra la explotación, contra el mercado negro y contra toda suerte de injusticia social; ahora pretenden introducir en nuestras filas elementos incondicianalmente adictos a ellos, esquiroles; serian factores escisionistas que no harían otro cosa que entorpecer por todos los medios la unidad y el crecimiento de nuestra floreciente y querida organizacion obrera.

De acuerdo con la ley del ocho de Julio de 1943, las organizaciones obreras se pueden hacer libremente. pero no está bien que la dirección de los gremios recaiga en hombres que no gocen de independencia, que no puedan reclamar el derecho de los trabajadores, por depender del patrón. Hacemos una llamada responsable a los trabajadores, especialmente a los q. están en los centrales azucareros para que rechacen a los dirigentes oportunistas como tendrán que ser estos dirigentes nacidos por indicación de la clase patronal,y cuya única función será la de contrarrestar por todos los medios a su alcance el auge que viene adquiriendo nuestro movimiento obrero.

Tenemos muchos gremios constituídos y debidamente reconocidos por el Departamento del Trabajo. En estos gremios caben casi todos los hombres de las diversas profesiones u oficios. Por lo tanto, la formación de nuevos gremios en los centrales azucareros, dirigidos por elementos de orientación patronal,no es nada bueno para la clase trabajadora. No se dejen sorprender, la clase potronal tiene muchos recursos a su alcance y que mueve para seguir practicando su explotación inmisericorde contra la clase trabajadora. Lo tiene todo: dinero, inteligencia, hombres dominicanos y de otras nacionalidades a su servicio, experiencia de explotación ilimitada...; y contra todo estos recursos que poseen las compañías solamente podemos defendernos con nuestra unidad, con el respeto a la ley, con nuestra capacidad de trabajo, con el amor a nuestra causa, y con un espíritu inquebrantable de patriotismo que nos impulse siempre a trabajar para bien de la clase trabajadora, en forma tal que esta pueda aumentar su decaída capacidad adquisitiva y de esta manera fortalecer la estructura económica de la República Dominicana.

Compañeros trabajadores la unión hace la fuerza. Unámosno!! Luchemos para que nuestro malestar económico desaparezca este año!!

San Pedro de Macoris, R. D.

Enero 4 de 1946.

NICOLAS MERCEDES
Secretario.

MAURICIO BAEZ S.
Pdte. Fed. Local del Trabajo.

IMP. «GRANO DE ORO»

Coincidiendo con el inicio de la huelga cañera de enero de 1946, Mauricio Báez advierte a los cortadores de caña contra un plan de creación sindicatos controlados por los ingenios.

Proyecto de Digitalización
Academia Dominicana de la Historia

El historiador Emilio Rodríguez Demorizi, que fue contactado por un historiador comunista cubano en septiembre de 1944, para buscar un acercamiento entre los comunistas cubanos y Trujillo.

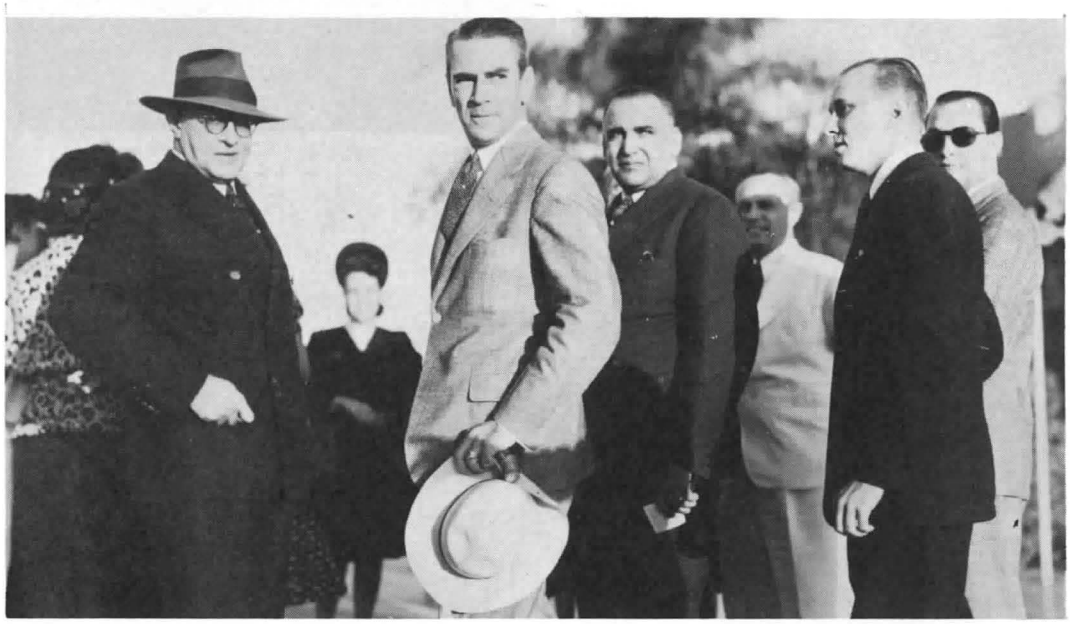

Don Virgilio Díaz Ordoñez (izquierda), Ministro Dominicano en La Habana: En julio de 1945 contactó a Blas Roca, del Partido Comunista Cubano, para buscar un entendimiento con Trujillo. Esta fotografía fue tomada en el mismo 1945 durante la colocación de una corona de flores en el parque Maceo. Aparecen otros diplomáticos dominicanos acreditados en La Habana. El Cónsul Pedro Hungría, Abraham Santamaría, María Calcaño, José Vega Espaillat y el Jefe de Protocolo de la Cancillería Cubana.

Proyecto de Digitalización
Academia Dominicana de la Historia

El historiador Manuel Arturo Peña Batlle era Canciller dominicano durante las negociaciones entre representantes de Trujillo y los comunistas cubanos.

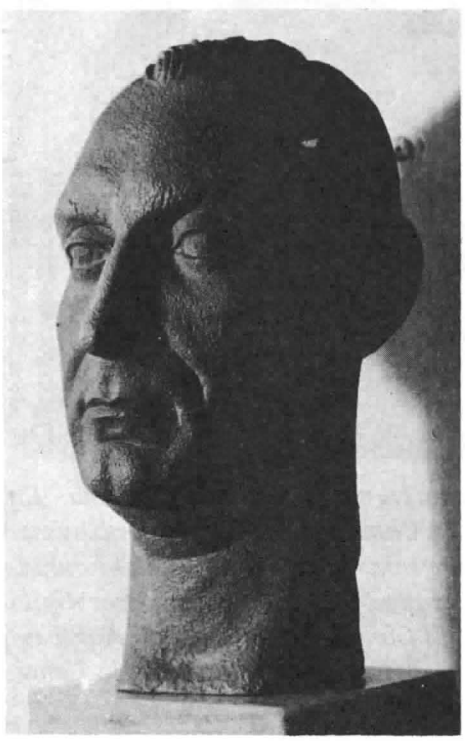

José Almoina, refugiado español, quien como secretario particular de Trujillo alentó el acuerdo con los comunistas cubanos.

Proyecto de Digitalización
Academia Dominicana de la Historia

Ramón Marrero Aristy, principal negociador utilizado por Trujillo para llegar a un acuerdo con los comunistas cubanos y dominicanos. Entre marzo de 1946 y abril de 1947 efectuó seis viajes a La Habana, todos vinculados al acuerdo.

Proyecto de Digitalización
Academia Dominicana de la Historia

Utiliza a Juan Arévalo y Atrae a los Comunistas

BLAS ROCA

MARINELLO

LAZARO PEÑA

JOSE LUCIANO FRANCO

MAURICIO BAEZ

JUAN AREVALO

La prensa cubana, en 1949, al publicarse el memorandum preparado por Almoina (pero no firmado por él), donde se describen las negociaciones de 1946 entre Trujillo y los comunistas cubanos, destaca con fotografías la noticia.

Proyecto de Digitalización
Academia Dominicana de la Historia

Juan Bosch, uno de los principales líderes del exilio dominicano, se opuso públicamente al acuerdo entre Trujillo y los comunistas cubanos. Al lado aparece su esposa, Carmen Quidiello.

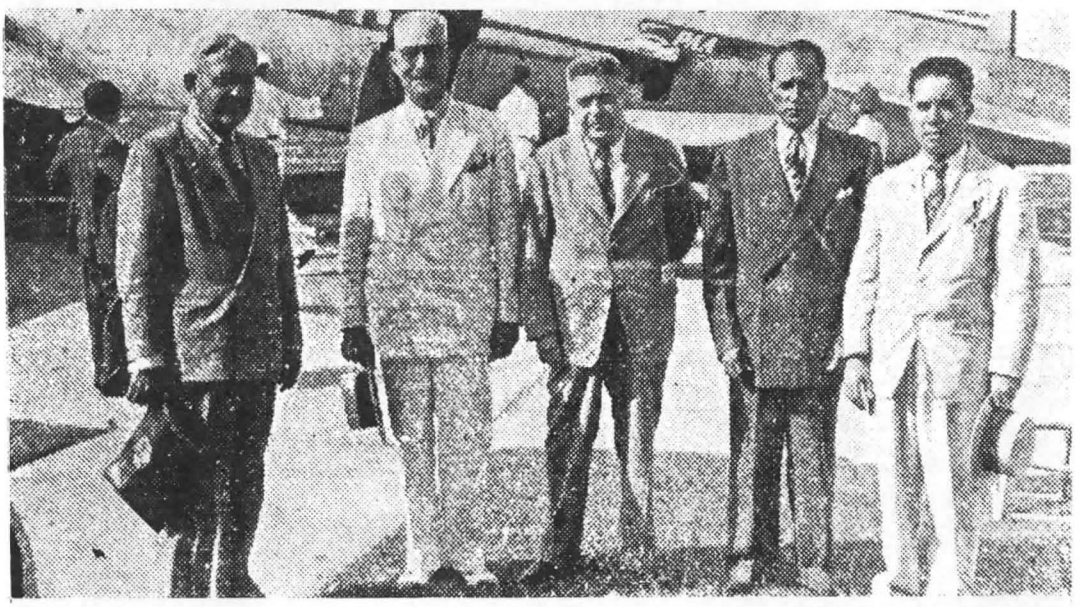

"Los distinguidos huéspedes cubanos y la comisión que fue a recibirlos al aeropuerto posan para LA NACION. De izquierda a derecha, el municipalista doctor José Luciano Franco; el profesor Osvaldo Báez Soler, subsecretario de Educación y Bellas Artes y miembro del Consejo Administrativo; el historiador doctor Emilio Roig de Leuchsenring; el vicepresidente del Consejo Administrativo, don Luis A. Oviedo y el licenciado Emilio Rodríguez Demorizi, director del Archivo General de la Nación, miembros del Consejo Administrativo". (Pie original de la fotografía). El 27 de julio de 1946 llegan al país dos historiadores comunistas cubanos: José Luciano Franco y Emilio Roig de Leuchsenring quienes, bajo la falsa apariencia de una visita cultural, dieron los toques finales al acuerdo, al conversar directamente con Trujillo. Dos días después llegaron de Cuba Ramón Grullón y Mauricio Báez acompañados de dos líderes obreros comunistas cubanos.

Proyecto de Digitalización
Academia Dominicana de la Historia

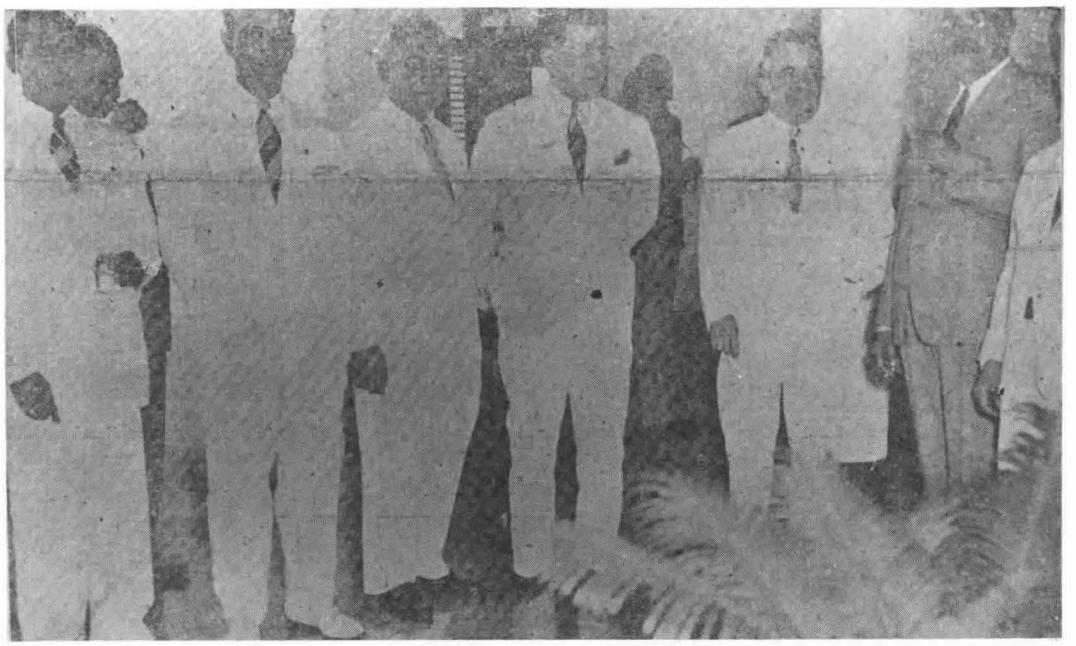

Los dos historiadores comunistas cubanos son agasajados por funcionarios del Consejo Administrativo dominicano, entre ellos R. Paíno Pichardo y Wenceslao Troncoso Sánchez.

Los dos líderes obreros comunistas cubanos, Ursinio Rojas y Buenaventura López y su esposa, son recibidos en Santo Domingo, el 29 de julio de 1946, por Julio C. Ballester y Ramón Calderón Jiménez, funcionarios del Gobierno de Trujillo. Llegaron dos días después que los historiadores.

Proyecto de Digitalización
Academia Dominicana de la Historia

Esta interesante fotografía, tomada en Barahona en septiembre de 1946, días antes del Congreso obrero y del primer mitin público del PSP, muestra en la fila de abajo, de derecha a izquierda a Mauricio Báez abrazado por Julio César Ballester, ambos líderes obreros dominicanos, el primero antitrujillista y el segundo trujillista. Al lado izquierdo de Ballester aparece el líder comunista obrero cubano Buenaventura López quien vino al país como parte del acuerdo entre Trujillo y el Partido Comunista Cubano. En la fila de arriba aparece Ursinio Rojas, otro de los líderes comunistas cubanos que participaron en el Congreso Obrero y en el primer mitin del PSP.

Fotografía tomada en el Centro Social Obrero durante la preparación del Congreso Obrero de 1946. Al centro, Julio César Ballester Hernández, trujillista, quien fue elegido Secretario General de la Confederación de Trabajadores Dominicanos. En un extremo Mauricio Báez, quien fue elegido Secretario de Organización, en el otro extremo Ramón Grullón, quien fue elegido Secretario de Cultura y Propaganda. Los dos últimos eran directivos del PSP.

Proyecto de Digitalización
Academia Dominicana de la Historia

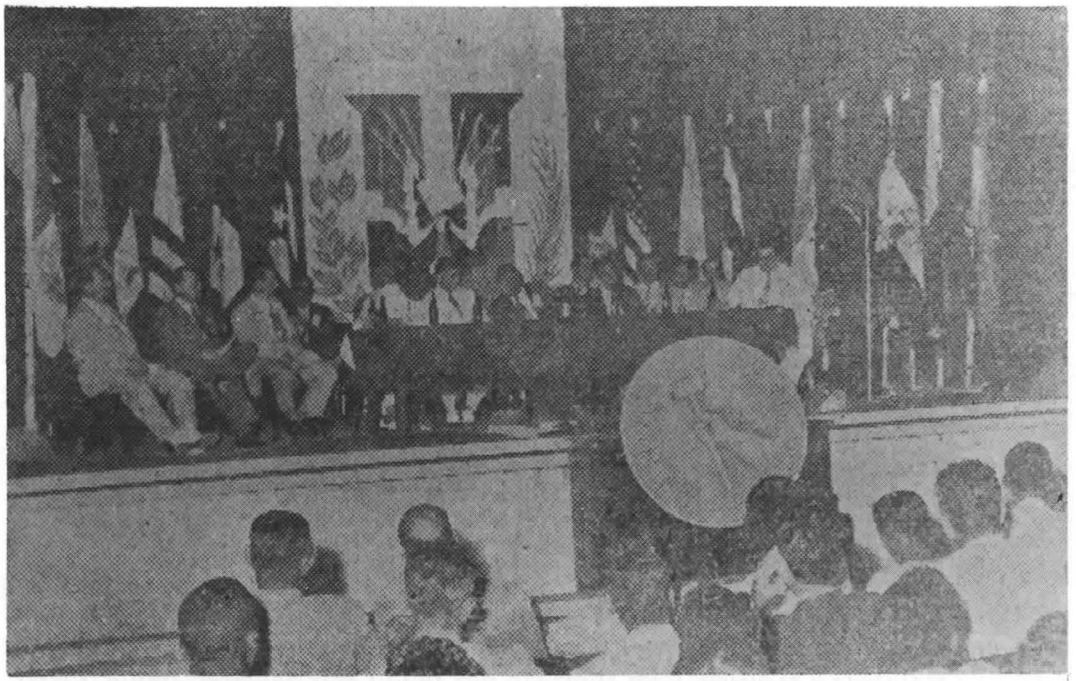

En la inauguración del Congreso Obrero estuvieron en la mesa directiva Marrero Aristy así como líderes comunistas cubanos y dominicanos.

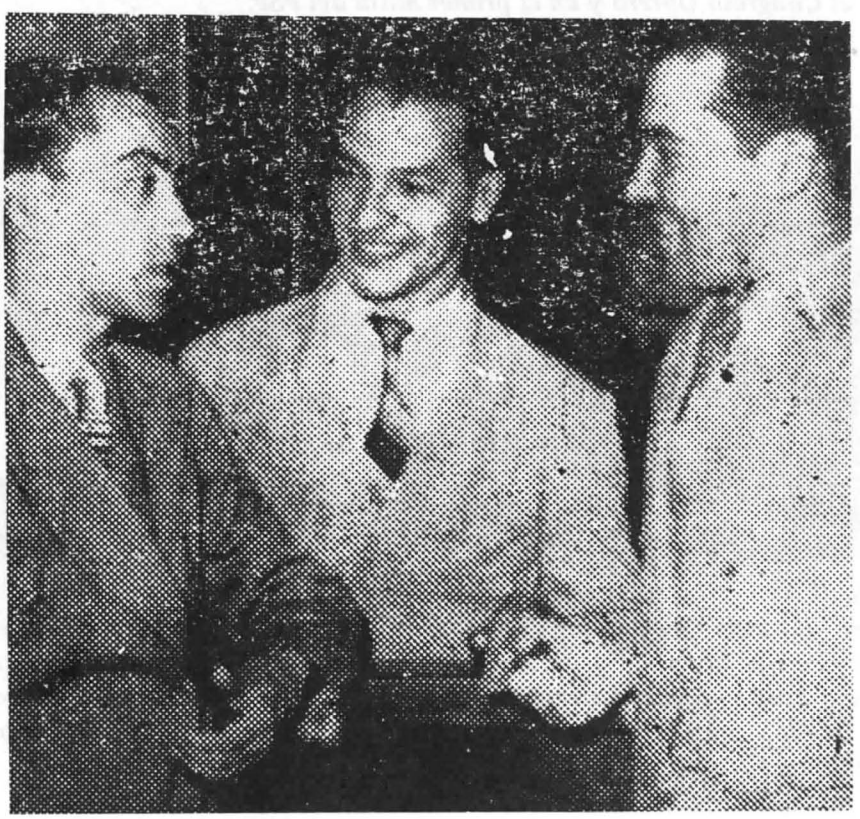

Nicanor Saleta Arias y Luis R. Castillo, miembros del Partido Socialista Popular Dominicano, quienes desde Caracas viajaron a Cuba para asistir a la Segunda Conferencia de los Comunistas Dominicanos en el exterior, celebrada en agosto de 1946. (Foto de la época). Sin embargo, no regresaron al país.

Proyecto de Digitalización
Academia Dominicana de la Historia

"CHAPITA" EN GELATINA

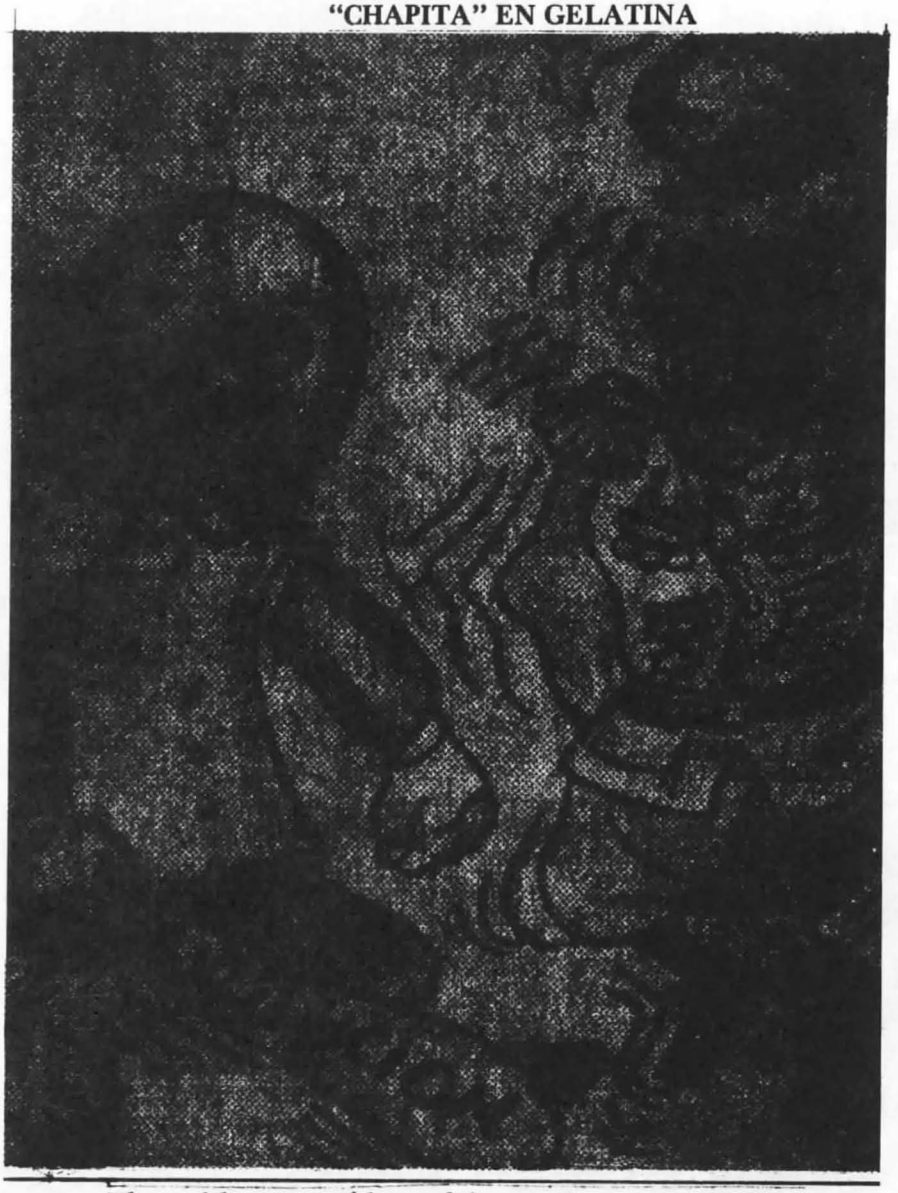

El temblor que sí hace falta en Santo Domingo.

Caricatura que hace referencia al terremoto del 4 de agosto de 1946, el mismo mes durante el cual el PSP se constituyó públicamente en Santo Domingo.

Proyecto de Digitalización
Academia Dominicana de la Historia

Fundadores del Partido Socialista Popular Dominicano, en septiembre de 1946. Parados, de izquierda a derecha: Freddy Valdez, Roberto McCabe, Ramón Grullón y Mauricio Báez. Sentados, de izquierda a derecha: Héctor Ramírez, Rafael Ovenedit, Luis Escoto Gómez y Antonio Soto H.

Proyecto de Digitalización
Academia Dominicana de la Historia

Francisco Alberto Henríquez Vásquez. Regresa en septiembre de 1946 y participa como orador en los mítines del PSP. (Foto de la época). Luego sería expulsado del partido por planear abandonar el país.

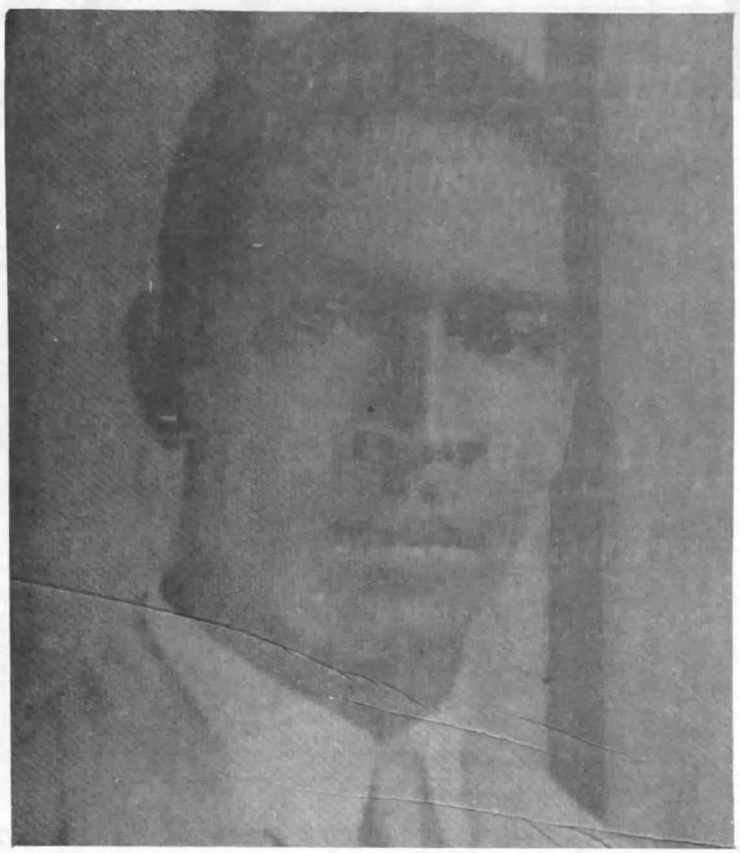

Mauricio Báez. Líder laboral, participa en enero de 1946 en la huelga de La Romana, se asila, va a Cuba y desde allí ataca a Trujillo por la radio. Regresa al país a mediados de ese año como parte del acuerdo de Trujillo con los comunistas cubanos. Fundador del PSP. Fue posteriormente asesinado por Trujillo.

Proyecto de Digitalización
Academia Dominicana de la Historia

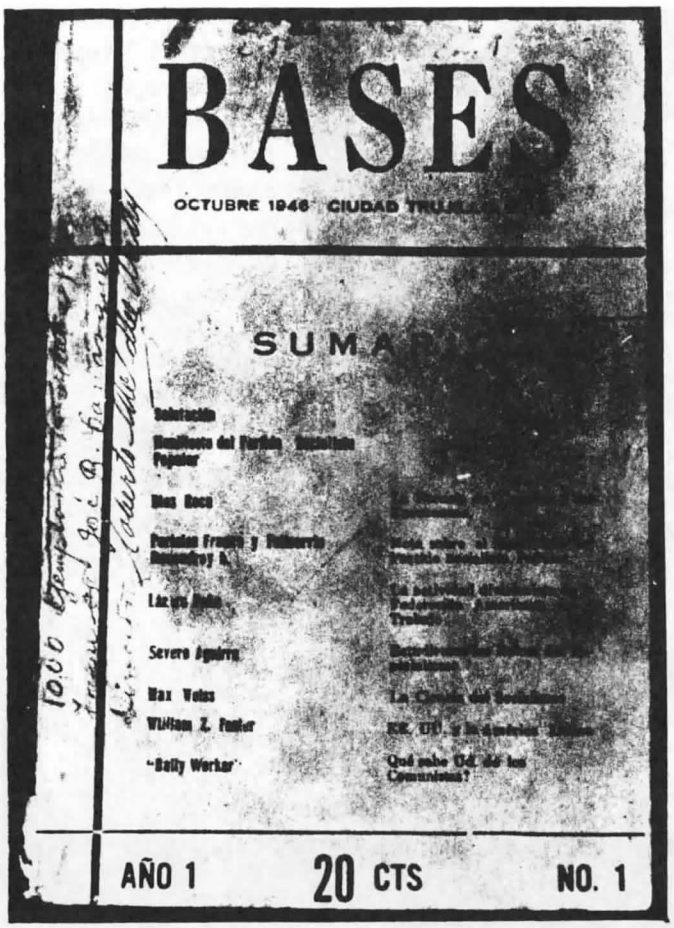
BASES

OCTUBRE 1946 · CIUDAD TRUJ

SUMA

AÑO 1 20 CTS NO. 1

Primer número de la revista "Bases", órgano del PSP. Era dirigida por Roberto McCabe y publicada en la imprenta Carrasquero de la Arzobispo Meriño 71.

El nuevo "San Zenón"

Caricaturas que aparecieron en "El Popular", órgano del PSP.

Proyecto de Digitalización
Academia Dominicana de la Historia

Hoja suelta que circuló en la ciudad de Santo Domingo invitando al segundo mitin del PSP.

Proyecto de Digitalización
Academia Dominicana de la Historia

Proyecto de Digitalización
Academia Dominicana de la Historia

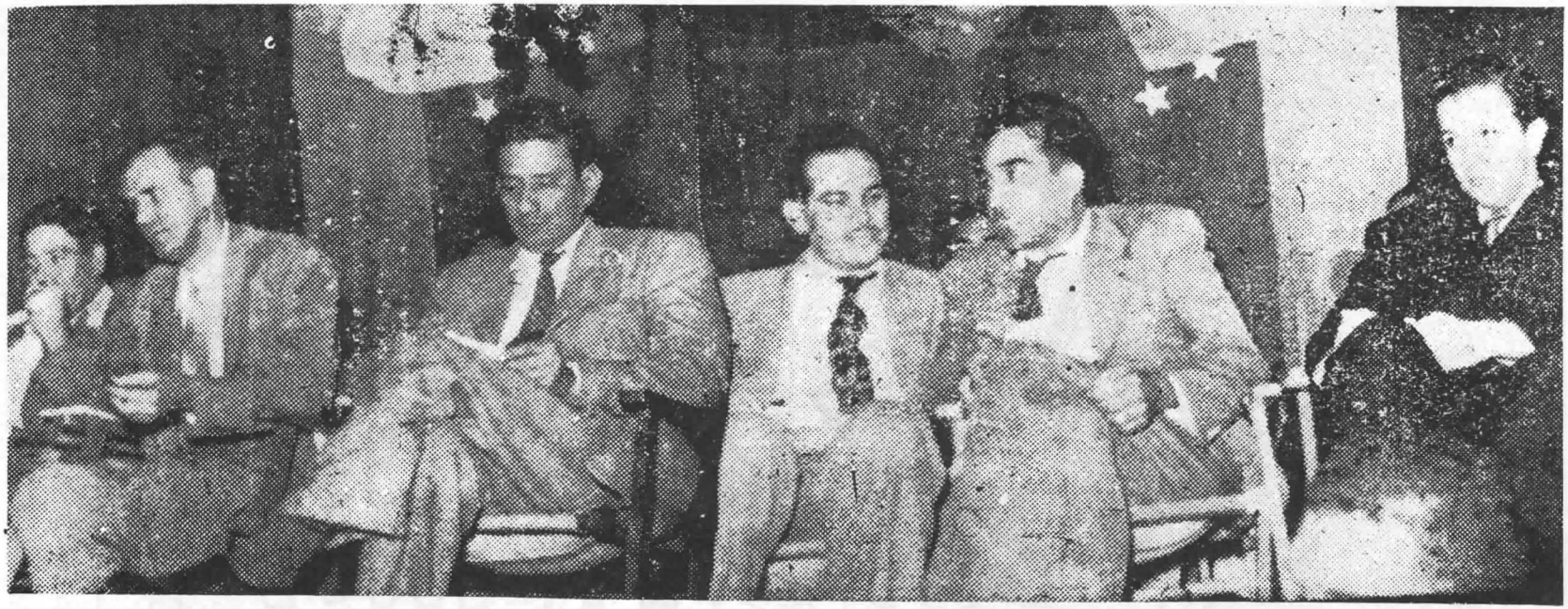

Durante el mes de noviembre de 1946 se celebró en Caracas un Congreso Comunista Internacional. En esta foto se ve a Blas Roca, del Partido Comunista Cubano, Dionisio Encina, Secretario General del Partido Comunista de México, Félix Servio Ducoudray (extrema derecha) del Partido Socialista Popular Dominicano, Augusto Durán, Secretario General del Partido Comunista de Colombia, Ladislao Carvajal, del Partido Comunista Cubano y Juan José Manso del Partido Comunista Español.

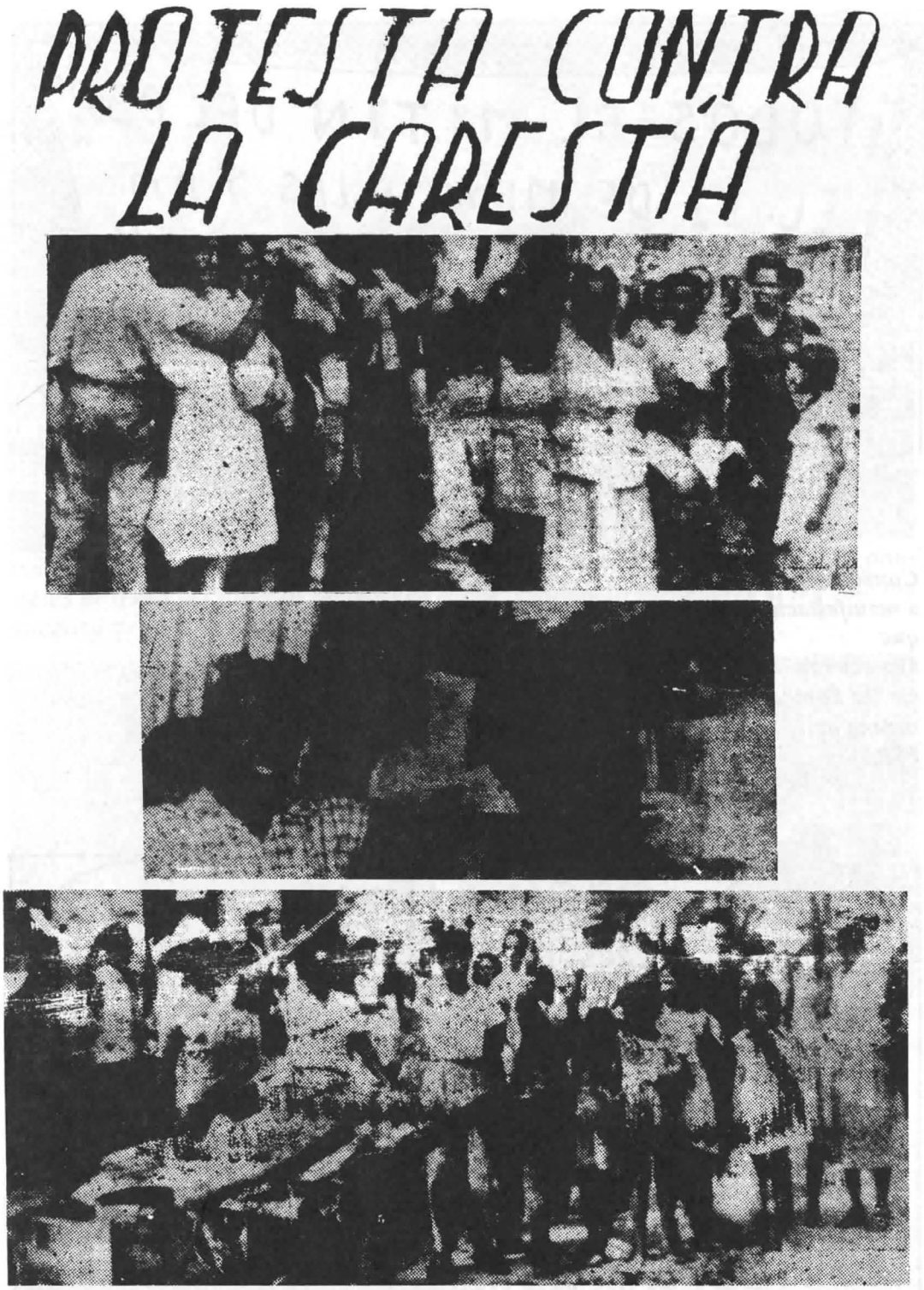

En la foto aparecen varios aspectos de la movilización que se llevó a cabo en el barrio de San Carlos el día 23 de febrero. (Pie original de la fotografía). Fotografías que aparecieron en "El Popular", órgano del PSP, durante marzo de 1947.

Proyecto de Digitalización
Academia Dominicana de la Historia

Convocatorias a manifestaciones que aparecieron en "El Popular", órgano del PSP.

Proyecto de Digitalización
Academia Dominicana de la Historia

Félix Servio y Juan Bautista Ducoudray dando declaraciones en el extranjero a principios de 1946. El primero militaba en el PSP y dirigía su periódico y el segundo era directivo de Juventud Democrática.

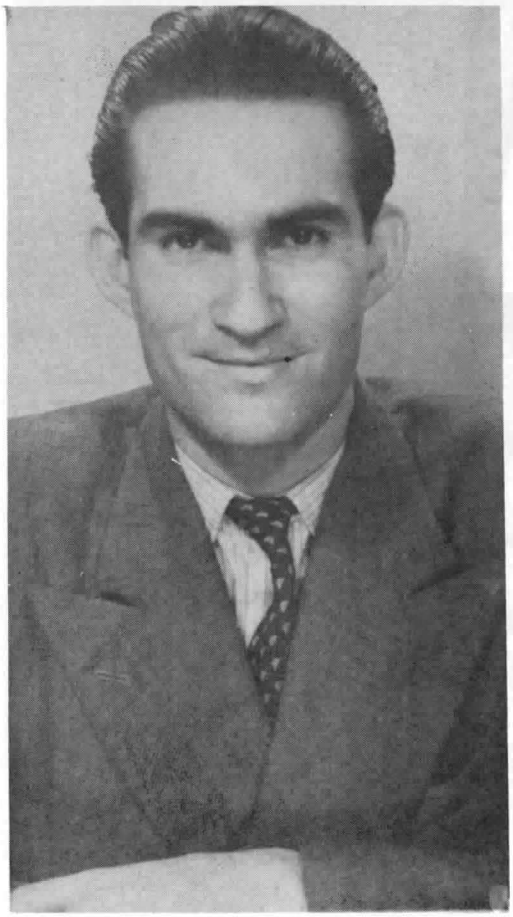

Pericles Franco Ornes, del PSP, negoció en Cuba a nombre de los oposicionistas dominicanos con Marrero Aristy. Regresó al país en marzo de 1947 y pronto sería encarcelado.

Freddy Valdez, dirigente del PSP, mientras pronunciaba un discurso en una de las manifestaciones de su partido.

Proyecto de Digitalización
Academia Dominicana de la Historia

Miembros de la Junta Directiva de Juventud Democrática, grupo político de oposición que salió a la luz pública hacia finales de 1946.

Arriba: Manuel Mena Blonda y Josefina Padilla. Al centro: José Martínez Bonilla y Virgilio Díaz Grullón. Abajo: José M. Peña González (Cuco) y Salvador Reyes. En la página siguiente, aparecen otros directivos de Juventud Democrática. Juan Ducoudray Mansfield cuya foto no aparece fue también miembro de la directiva.

Proyecto de Digitalización
Academia Dominicana de la Historia

José Ramón Martínez Burgos

Diego Bordas

Alfredo Lebrón

Proyecto de Digitalización
Academia Dominicana de la Historia

ACCION SOCIALISTA Página Nueve

La Asistencia Social en la Rep. Dominicana

IMPRESIONES DE UNA RECIENTE VISITA

AREVALO

En los primeros días de Diciembre último, salimos de Camagüey, en avión, en viaje de visita por algunos países de Centro América. Iniciado el viaje, ya en el aire, tomamos el periódico "El Mundo", de la Habana, y, entre otras cosas, leímos una nota editorial que trataba sobre la asistencia social en Cuba.

El editorialista habanero venía a decir, en suma, que las instituciones de asistencia social, en nuestro país, funcionaban de manera muy defectuosa; que ofrecían tan escasas señales de vida, que prácticamente tenía que dárselas por inexistentes. Que esas deficiencias se hacían más notorias y más desconsoladoras, tratándose de la asistencia y amparo a la niñez desvalida; y que dichas instituciones eran, sin embargo, indispensables y esenciales en toda sociedad culta y civilizada.

Esto decía el articulista de "El Mundo", y en tanto el avión seguía su marcha a través de las nubes, y cortaba las distancias atravesando los espacios, nosotros íbamos considerando la gran divergencia existente entre la idea de la gran Habana, la ciudad culta, populosa, progresista, que todos acariciamos, y la idea de su falta de buenas instituciones de asistencia social, y del mal funcionamiento de las pocas e insuficientes que existen.

Considerando estas graves cuestiones íbamos nosotros hasta que arribamos al aeropuerto de Ciudad Trujillo; allí fuímos recibidos por un grupo de nuestros buenos y antiguos amigos dominicanos; y como las ideas que más bullen en la mente son las que primero saltan en medio de la conversación, el tema de la asistencia social, y las amargas quejas del periódico habanero que aún llevábamos en las manos, salieron al pronto poniendo una nota de tristeza en nuestras palabras.

Esa nota nuestra plañidera, movió como un resorte el espíritu dinámico de Ramón E. Mella, nuestro viejo amigo, dominicano 100 por 100, el cual, viéndonos interesados en tales cuestiones, nos pidió que interrumpiéramos nuestro viaje, que hiciéramos una breve escala en su país, para que viéramos las grandes obras de asistencia social que allí funcionan. Agradecimos la invitación, pero rehusamos aceptar la. Aducíamos dos razones: una que ya nosotros conocíamos esas instituciones dominicanas, las que habían sido visitadas por nosotros en nuestros anteriores viajes; y segunda, que llevábamos un itinerario, y queríamos continuar nuestro viaje sin interrumpirlo.

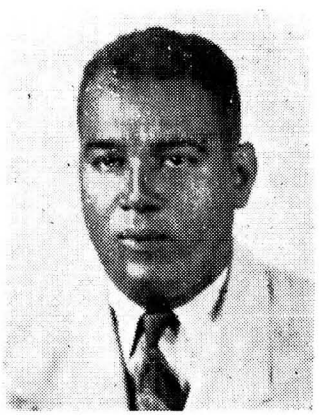

RAMON E. MELLA

Esas fueron nuestras razones, pero Mella insistió en las suyas, y nos dijo que además de las grandes instituciones de asistencia social que nosotros conocimos en nuestros últimos viajes, habían otras nuevas, las recién inauguradas, las cuales nos eran desconocidas; pues que el plan creador de obras de esa clase, en la República Dominicana es un plan inagotable, que constantemente está produciendo nuevos motivos de estudio y admiración.

Con Mella insistieron otros amigos y compañeros; todo se avino para arreglar los pequeños detalles prácticos, propios de esa improvisada estadia en Ciudad Trujillo; y arrastrado por el entusiasmo contagioso de Mella, me dispuse a interrumpir mi viaje, y resolví estarme uno o dos días en la vieja ciudad primada de la América.

La ciudad primada, la que guarda las cenizas del Gran Primer Almirante; la que conserva, como reliquias sagradas de la patria, la casa de los Colones; que despierta en nosotros recuerdos amados de nuestra antigua vida de marinos; la que nosotros conocimos en las peores condiciones, chiquita, pobre, arruinada, atrasada, sometida a la dominación extranjera; y la que es ahora una maravilla en la cuenca del Caribe, con un puerto de construcción modernísima, con amplias y modernas avenidas, con edificios magníficos, oficiales y privados; con sus modernas barriadas obreras; sus bulevares y su malecón, que forman, de concierto, un cinturón de ramas y de arenas, de olas y hojarasca.

Contemplando tantas y tan magníficas obras públicas que ilustran

En 1948, Juan Arévalo, todavía aliado con Trujillo, publica en su revista "Acción Socialista" un artículo halagador sobre Trujillo. Arévalo era un sindicalista de muelles y por eso su amistad con Ramón (Tito) Mella.

Proyecto de Digitalización
Academia Dominicana de la Historia

Otra vez en la carcel

José Manuel de Peña -Cuco-

Cuco Peña movilizando al pueblo contra la carestia de la vida. Esta es la VERDADERA CAUSA de su injusta prisión.

Desde el día 26 de marzo pasado está encarcelado en Santiago nuestro querido compañero José Manuel de Peña hijo (Cuco), quien inició su lucha en favor del pueblo desde las filas de la Juventud Revolucionaria, prestando desde entonces todo su entusiasmo y su reconocida combatividad.

Cuco Peña fué comisionado por la J. D. para dirigir la brigada juvenil de lucha contra la carestía de la vida y se ha distinguido por su espíritu luchador en las grandes movilizaciones que se llevan a efecto en las barriadas pobres de la ciudad, así como también en la distribución de periódicos y volantes de nuestra J. D.

Este compañero ha trabajado tesoneramente en el frente de organización de nuestra querida Juventud Democrática, a cuyo Comité Central pertenece y desde donde realiza una labor sin desmayos que le ha hecho acreedor a nuestra màs absoluta confianza y al cariño de la juventud y del pueblo dominicanos.

Todo nuestro pueblo, y especialmente las organizaciones juveniles, deben pedir la libertad de este luchador infatigable que hoy sufre, por s e x t a vez, el suplicio de una prisión injusta.

Parte de la primera página de un ejemplar de "Juventud Democrática" de abril de 1947. (Pie original de la fotografía).

Proyecto de Digitalización
Academia Dominicana de la Historia

JUVENTUD DEMOCRATICA

Contra la carestía de la vida

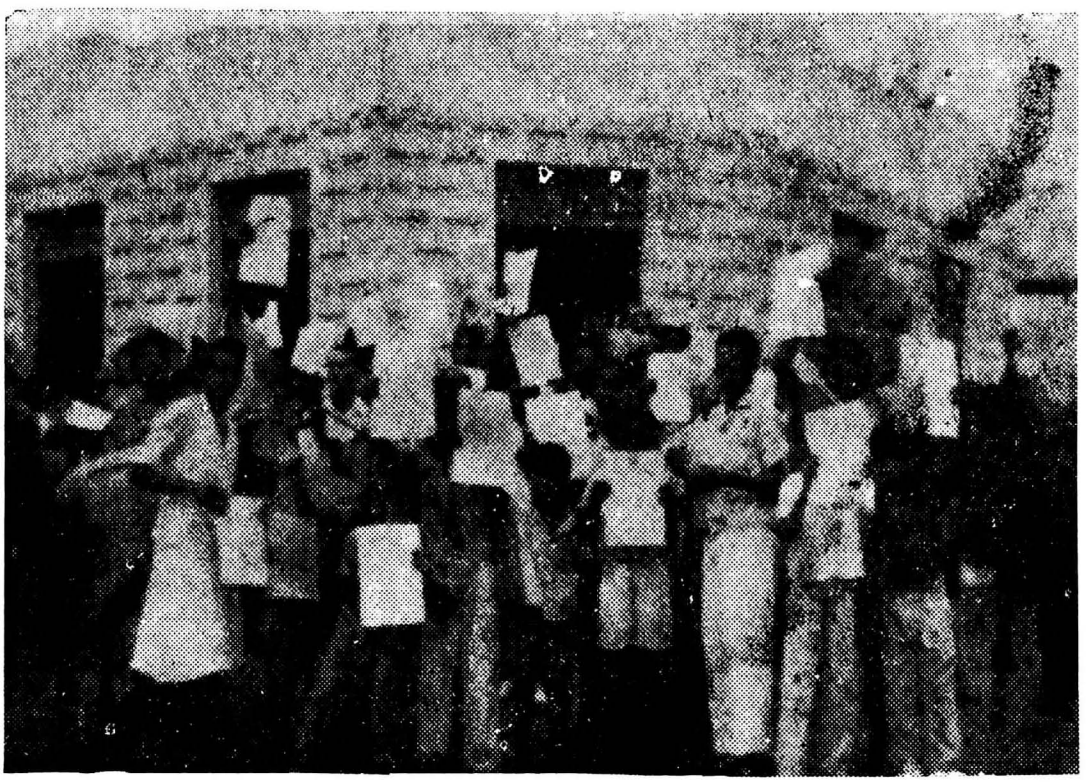

Fotografía que apareció en el mes de marzo de 1947 en "Juventud Democrática".

Proyecto de Digitalización
Academia Dominicana de la Historia

1.- Opresión política
2.- Agresiones terroristas del gobierno.
3.- Carestía de la vida.
4.- Farsa electoral
5.- Monopolios

Caricatura que apareció en uno de los ejemplares del periódico "Juventud Democrática".

Proyecto de Digitalización
Academia Dominicana de la Historia

Asista a nuestro primer mitin el domingo 24 a las 3.30 de la tarde

MITIN
Juventud Democrática

invita a la juventud y al pueblo en general a su primer MITIN, en el sitio del antiguo play, entre la Av. George Washington y la calle José Gabriel García, el DOMINGO 24 DE NOVIEMBRE, A LAS 3.30 DE LA TARDE.

En este MITIN la JUVENTUD DEMOCRATICA dará a conocer los principios democráticos que sustenta en su condición de defensora de los intereses de la juventud y del pueblo dominicanos.

¡Paso a la juventud dominicana!
¡Paso a la causa democrática del pueblo dominicano!
¡Paso a las libertades!

JUVENTUD DEMOCRATICA
Ml. Mena Blonda
Secretario General.

Asista a nuestro primer mitin el domingo 24 a las 3.30 de la tarde

Imprenta BOLDAN Polvorín esq. Mercedes

Mitin el domingo 24 a las 3.30 de la tarde

MITIN
Juventud Democrática

INVITA

a la juventud dominicana y al pueblo en general, al grandioso mitin que se celebrará el DOMINGO, primero de Diciembre a las 9 de la mañana en el ENSANCHE LORA, sitio del ANTIGUO HOSPEDAJE, detras de la GALLERA, en la PARTE ALTA DE LA CIUDAD. En este MITIN, la JUVENTUD DEMOCRATICA, dará a conocer los principios democráticos que sustenta, en su condición de vanguardia de la juventud dominicana y del pueblo, en la lucha por sus reivindicaciones.

¡Paso a la juventud dominicana!
¡Paso a la causa democrática del pueblo dominicano!
¡Paso a las Libertades!

JUVENTUD DEMOCRATICA
Comité Provincial de Santiago
R. Moore Garrido
Secretario General

Imprenta BOLDAN Polvorín esq. Mercedes

Invitaciones a manifestaciones de Juventud Democrática en Santiago y la capital.

Proyecto de Digitalización
Academia Dominicana de la Historia

En la Conferencia de La Habana

Nuestros compañeros Díaz Grullón y Ducoudray, en compañía de los dirigentes de la Juventud Auténtica, la F EU, la Juventud Socialista y otras organizaciones cubanas representadas en la Conferencia recientemente celebrada en La Habana, Cuba. De legados de estas organizaciones juveniles visitarán próximamente nuestro país.

Fotografía que apareció en "Juventud Democrática".

Proyecto de Digitalización
Academia Dominicana de la Historia

Proyecto de Digitalización
Academia Dominicana de la Historia

ESTUDIANTES UNIVERSITARIOS: TODOS A LUCHAR POR SU FEDERACION!

(Véase página 4)

JUVENTUD DEMOCRATICA

AÑO I | Ciudad Trujillo, R. D. 10 de Mayo de 1947. | Núm. 12

A SOLO SEIS DIAS DE UNA FARSA ELECTORAL enérgicamente repudiada por nuestro pueblo

Encarcelado

Dr. Rafael Moore Garrido, Secretario General Provincial de Santiago de la Juventud Democrática, quien se encuentra encarcelado desde el día 26 de marzo en la Fortaleza San Luis, de Santiago.

Desde hace varios años, en las filas de la heroica Juventud Revolucionaria, Fellín ha venido desarrollando una firme lucha en favor de nuestra juventud y de nuestro pueblo. Su acendrada fe en los ideales democráticos y su abnegación en la defensa de toda causa justa lo han llevado repetidas veces a los tribunales de la República a invocar justicia para los luchadores democráticos, mereciendo por ello el calificativo de Abogado del Pueblo, como le llama toda la ciudad de Santiago.

Esta es la VERDADERA CAUSA de su injusta prisión.

EL COMITE CENTRAL DE LA
Juventud Democrática
HA RESUELTO.

Considerar desvinculado totalmente de nuestra Organización a todo miembro de la Juventud Democrática que abandone el territorio dominicano sin autorización expresa y pública de este Comité Central.

Por el Comité Central:

Virgilio Díaz Grullón

LA JUVENTUD DEMOCRATICA REAFIRMA SU VOLUNTAD DE CONTINUAR LUCHANDO POR LA CONQUISTA DE UN REGIMEN DEMOCRATICO Y PROGRESISTA PARA NUESTRA PATRIA

Desde hace tiempo venimos denunciando, valiente y responsablemente, la persecución terrorista, los atropellos y coacciones con que el gobierno ha venido preparando un clima de terror propicio al desarrollo de la farsa electoral fijada para el 16 de mayo, en la cual participarán en "competencia" con el Partido Único —en el poder— dos partidos títeres sin ninguna existencia real.

Del mismo modo hemos manifestado, interpretando fielmente el sentir popular, que dentro de ese clima antidemocrático, con el cual se pisotean los más elementales principios de libertad y se burlan descaradamente las prerrogativas constitucionales de la ciudadanía dominicana, se hace totalmente imposible la expresión soberana de la voluntad democrática de nuestro pueblo.

Como consecuencia de esto, el gobierno que surja como resultado de los comicios del 16 de mayo, no será DEMOCRATICO ni REPRESENTATIVO —como lo exige nuestra Constitución— porque no habrá sido elegido democráticamente y porque no representará genuinamente a nuestro pueblo. Será, por el contrario, un gobierno impuesto por la fuerza, en contradicción abierta con los legítimos intereses populares.

Frente a esta realidad dolorosa pero evidente, la JD, genuina defensora de los más justos y nobles ideales reivindicadores de la juventud dominicana, reafirma su voluntad de continuar luchando por la conquista de un régimen democrático y progresista para nuestra Patria.

Las elecciones del 16 de mayo pueden marcar el límite de las posibilidades de hacer la democracia en la República Dominicana. Sería absurdo pensar que una fecha —por significativa que sea— constituya una barrera que cierre el Paso a las aspiraciones

Pasa a la pag. 4

16 de mayo...

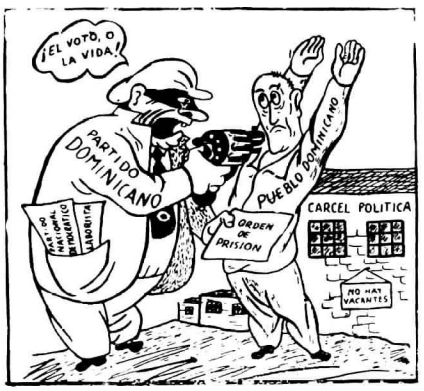

Nueve jóvenes condenados a muerte por el dictador Franco

La JD pide la intervención de la ONU para salvar la vida de estos valientes luchadores

La radio extranjera nos ha traído la noticia de que el sanguinario dictador fascista español Francisco Franco ha decretado la pena de muerte para nueve valerosos jóvenes cuyo único delito ha sido el de luchar heroicamente contra el régimen de fuerza y opresión que ahoga en sangre al combativo pueblo español.

Con este nuevo crimen de Franco continúa la brutal ola de atropellos y de agresiones contra la Democracia, y se violan una vez más en la Madre Patria los derechos fundamentales del hombre, por los que tanta sangre jóven se derramó en la recien pasada guerra.

Hechos como este hacen crecer, justamente, la indignación colectiva de todos los pueblos del mundo, que se sienten defraudados en sus esperanzas de justicia. Es hora ya de que los instrumentos creados para establecer y mantener la paz tomen medidas enérgicas y efectivas para arrancar definitivamente las raíces de totalitarismo que aun existen en algunos países.

La JD, al igual que todas las organizaciones genuinamente democráticas de todo el mundo, se ha dirigido al señor Trygve Lie, Secretario General de las Naciones Unidas, pidiendo la intervención de ese Organismo en el caso concreto de los nueve valerosos jóvenes demócratas condenados a muerte por Franco.

A continuación transcribimos el texto del cable:

Pasa a la pag. 2

Primera página del último número impreso de "Juventud Democrática". Al destruírsele la imprenta, los números subsiguientes salieron mimeografiados.

TRISTE HORA
VIVE EL PUEBLO
DOMINICANO

★

Para saludar al proletariado cubano a través de las páginas de "MAÑANA" hemos recibido la visita del señor Manuel Frías Meyreles, Secretario General del Partido Sindical Comunista Dominicano.

Sobre su visita a Cuba nos dice el señor Frias Meireles que tiene como objeto cambiar impresiones con los dirigentes del Partido Socialista Popular, con los que ha tenido ya cambios de impresiones.

Manuel Frías Meyreles. Foto reproducida en el periódico cubano "Mañana" el 27 de noviembre de 1945 cuando visitó ese país tratando de hacer contactos internacionales para su "partido comunista".

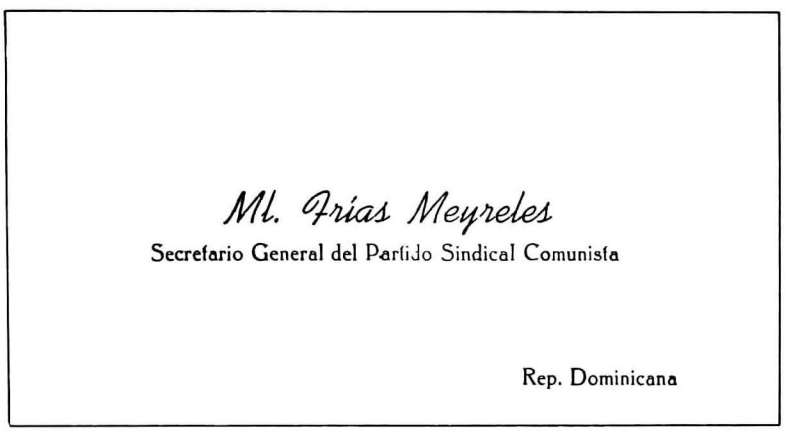

Ml. Frías Meyreles

Secretario General del Partido Sindical Comunista

Rep. Dominicana

Tarjeta de Manuel Frías Meyreles, localizada en el Archivo Particular de Trujillo. Frías Meyreles fundó su propio "partido comunista" en Santo Domingo hacia finales de 1945.

Proyecto de Digitalización
Academia Dominicana de la Historia

PARTIDO DE SUPERACION NACIONAL

MITIN DEL DOMINGO 22 DE SEPTIEMBRE DE 1946

EL PARTIDO DE SUPERACION ES:

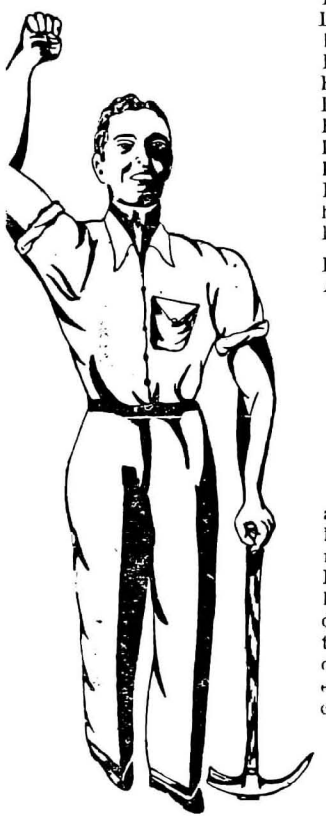

Baluarte del Trabajo
Pináculo de las libertades del hombre
Símbolo de la unidad de los Trabajadores
Refugio de los hombres honrados
Credo de la razón
Esperanza de los hombres que aspiran alcanzar una vida decorosa
El sol de la paz contra la guerra
La esencia misma de la democracia
El reposo de las religiones
El freno de las ambiciones desconmedidas
Espectro de los ladrones, extorcionista y latifundistas
El ! ! ! ALTO ¡ ¡ ¡ al hambre, a la enfermedad y a la miseria
El freno a la violencia
La razón que armoniza la fuerza con la justicia y la libertad con el deber
La inspiración del amor al Trabajo y a la Ciencia
El PARTIDO DE SUPERACION NACIONAL es: Aquello que busca el hogar cuando suspira anhelante de felicidad y es en resumen: EL SUBLIME ANHELO DE LA PATRIA.

Lea el programa y los folletos que desarrollan los puntos H 129 E-103 A 18 D-65 y el enorme E-106

Ayúdenos en a lucha por la superación nacional y se ayudará a sí mismo

INVITACION

El Partido de Superación Nacional se cumplace en invitarlo a Ud al mitin que tendrá lugar en el Parque Colon el día 22 de los corrientes a las 10 de la mañana donde se disertará sobre el plan de labor que ha de realizar este Partido para que, si con la volutad de Dios y el esfuerzo de los hombres honrados y amantes de la libertad y del trabajo logramos dirijir los destinos de la Patria, se establezca y consolide un regimen que asentado en los mas pulcros principios de una verdadera democracia, nos permita presentar ante la civilización del mundo, la soñada y nunca satisfecha dicha de poseer un Gobierno, obra VERDADERAMENTE del Pueblo, estructurado por la LIBERRIMA voluntad del Pueblo, para la felicidad de todos los ordenes honrados del Pueblo.

S. PEREZ T.
Oficial Mayor del Pto. de Sup. Ncl.

FRIAS MEYRELES
Vice presidente del Partido de Superación Nacional y organizador de la Confederación Nacional de Trabajadores Dominicanos, que actúa bajo los auspicios

Volante emitido por Manuel Frías Meyreles.

Proyecto de Digitalización
Academia Dominicana de la Historia

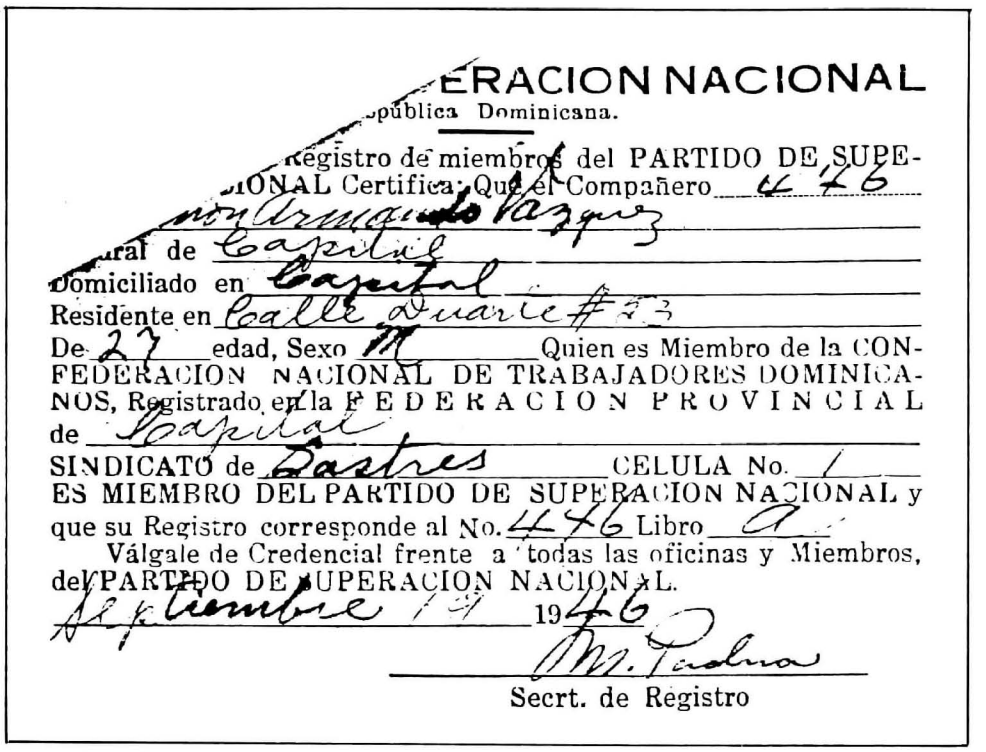

ERACION NACIONAL
República Dominicana.

Registro de miembros del PARTIDO DE SUPE-
IONAL Certifica: Que el Compañero 476
Ramón Arsenio Vazquez
ural de Capital
Domiciliado en Capital
Residente en Calle Duarte #53
De 27 edad, Sexo M Quien es Miembro de la CON-
FEDERACION NACIONAL DE TRABAJADORES DOMINICA-
NOS, Registrado en la FEDERACION PROVINCIAL
de Capital
SINDICATO de Pastres CELULA No. 1
ES MIEMBRO DEL PARTIDO DE SUPERACION NACIONAL y
que su Registro corresponde al No. 476 Libro A
Válgale de Credencial frente a todas las oficinas y Miembros,
del PARTIDO DE SUPERACION NACIONAL.
Septiembre 19 1946
M. Paulino
Secrt. de Registro

Certificación de inscripción en el "partido" de Frías Meyreles, firmada por su esposa.

Proyecto de Digitalización
Academia Dominicana de la Historia

Proyecto de Digitalización
Academia Dominicana de la Historia

Proyecto de Digitalización
Academia Dominicana de la Historia

ACTUACIONES DE LA OPOSICION INTERNA EN 1945

Proyecto de Digitalización
Academia Dominicana de la Historia

PAPEL DE LA OPOSICION INTERNA EN 1945.

ANTECEDENTES

Proyecto de Digitalización
Academia Dominicana de la Historia

La inminencia de la victoria aliada en la guerra contra las dictaduras europeas fue creando entre los dominicanos la esperanza de que el ambiente internacional sería propicio, una vez terminado el conflicto, para que la presión externa provocara la caída de la tiranía. Tanto la llegada del Embajador norteamericano Briggs, a mediados de 1944, quien no ocultaba su hostilidad hacia Trujillo, como la caída de dictadores en Venezuela y Brasil, estimuló mucho a la oposición dominicana. Igualmente lo hicieron las transmisiones radiales promovidas por el exilio desde Cuba. Uno de los objetivos de la oposición era evitar que Trujillo buscara la reelección en 1947, pues éste había iniciado su campaña reeleccionista desde octubre de 1944 al tiempo que "invitaba" (como había hecho antes) a la oposición a participar en esas "elecciones", invitación que sólo se hacía para fines de consumo externo.

Preparándose para esa eventualidad, la oposición comenzó a organizarse de una forma no antes lograda en el país, aun cuando esa organización se hizo dentro de una total clandestinidad.

En 1942 se formó un grupo integrado principalmente por estudiantes y trabajadores denominado Partido Democrático Revolucionario Dominicano (PDRD). Coincidiendo con las fiestas del centenario, en febrero de 1944, este grupo efectuó su segundo congreso. En octubre de ese año el PDRD hizo circular por el país su "llamamiento al pueblo dominicano para la formación de la unión de la liberación nacional". Ese documento fue sacado del país principalmente a través de marinos de barcos comerciales y reproducido en la prensa venezolana. Hacia fines de 1944 se creó el Comité Democrático de la Juventud Dominicana, el cual pudo hacer llegar algunos comunicados a grupos en el extranjero, los cuales también salieron reproducidos en la prensa venezolana. Estos documentos aparecen reproducidos más adelante en este libro. También surgió un grupo conservador denominado Unión Patriótica Revolucionaria. Otro grupo estudiantil se identificaba como el Comité Universitario de la Juventud Revolucionaria. Todas estas organizaciones se juntaron en un Frente Nacional Democrático, también conocido como La Unión de Liberación Nacional Dominicana o como el Frente Democrático de Liberación Nacional*.

---

* Para más detalles ver las obras de Germán Emilio Ornes Coiscou "Pequeño César del Caribe", Pericles Franco Ornes "La Tragedia Dominicana" y nuestra obra "La Migración Española de 1939 y los Inicios del Marxismo-Leninismo en la República Dominicana.

La Universidad de Santo Domingo fue el principal foco de actividad de estos grupos clandestinos en la Capital y los sindicatos azucareros en el Este. Varios profesores y estudiantes se organizaron en las primeras células de oposición aprovechando la existencia de un teatro universitario. El regreso de varios estudiantes dominicanos del extranjero (Pericles Franco Ornes, Francisco A. Henríquez V., así como el de Freddy Valdez), contribuyó a la organización de esos grupos clandestinos.

EL PAPEL DE LA OPOSICION EN 1945

Cinco acontecimientos importantes caracterizaron el papel de la oposición en 1945:

1. Su actuación durante el Congreso de la Juventud organizado por Trujillo en mayo de ese año, cuando los estudiantes distribuyeron folletos críticos del régimen.
2. En julio ocurrieron los primeros asilamientos en embajadas extranjeras desde la subida de Trujillo al poder, cuando varios de los estudiantes apresados encontraron refugio en ellas.
3. La intensificación de la oposición universitaria.
4. Como resultado de todo lo anterior, el régimen, a partir de julio, acrecentó su represión, sobre todo entre los estudiantes y obreros y más de cuarenta estudiantes fueron apresados brevemente durante el mes de julio.
5. En noviembre surgió la agitación laboral en los ingenios del Este y los conatos de huelgas. Aún cuando algo parecido había ocurrido en 1942, esta huelga fue la más importante durante toda la duración de la tiranía*. Los documentos que siguen, todos inéditos hasta ahora, ayudan a entender mejor estos acontecimientos.

AL COMITE DE LEGISLADORES CUBANOS PRO-DEMOCRACIA EN LA REPUBLICA DOMINICANA

La Habana, República de Cuba

AMIGOS:

A nuestra desesperada lucha, sostenida por espacio de 14 años tenebrosos, en los que no ha habido un solo día exento de angustia, de dolorosa opresión, de zozobra, pero de decidido empeño en lograr la liberación de nuestra Patria; ha llegado la noticia de la creación de ese Comité, sus propósitos, su orientación y sus primeros esfuerzos en favor de nuestra causa. Y ha sido esta noticia un aliento vital que nos reanima, diciéndonos que no estamos ni estaremos solos, que existen aún —y con ello quedan defraudados los escépticos— hombres que luchan a brazo partido contra las tiranías y contra los tiranos y que al fin podemos contar con el decidido apoyo de otros pueblos que sienten en la propia entraña la tragedia de esta tierra sangrada por la más oprobiosa tiranía que es posible concebir, echada como un guante de reto a pleno rostro de este siglo XX, que tantas cosas inauditas aún ha de contemplar.

Nuestra lucha encuentra eco. Ya no luchamos solos. Y es hora de que el mundo

* Para más detalles sobre el papel de la oposición en 1945 ver nuestra obra "Los Estados Unidos y Trujillo 1945" así como "Blood in the Streets" de Bert Hicks.

Proyecto de Digitalización
Academia Dominicana de la Historia

sepa —el mundo de América, que es por ahora el único que posee la serenidad necesaria para considerar nuestro caso— que soportamos esta tiranía, no como bueyes uncidos al yugo, sometidos abúlicamente a esa denigrante condición, sino como leones enjaulados, nunca conformes con tan humillante destino y siempre en espera del momento en que podamos luchar cara a cara, asistidos por la fuerza que dan la justicia y el derecho, sin las cuales no es posible triunfar dignamente en la vida.

Tenemos fe en nuestra juventud y en nuestro ideal. Y al par que la fe, sentimos la responsabilidad que nos obliga a darnos por entero a la tarea de restaurar a nuestra Patria. Por eso, al conocer de sus esfuerzos nosotros, la Juventud Democrática Dominicana, da a ustedes las gracias. Gracias a ustedes que han alzado la voz para acusar al que nos oprime, uniéndose en un grupo compacto y decidido a luchar en pro de la liberación de nuestro pueblo! Gracias, también, a los estudiantes universitarios cubanos, venezolanos y mexicanos, que tan fraternal actitud han asumido frente a nuestro doloroso problema! Gracias a Eddy Chibás, Manolo Rivero Setién, Juan Marinello, Manolo Castro, doctor Bisbé, y a los hermanos venezolanos doctores Méndez Figueredo, Jóvito Villalba, Minos Sami, Alfonso Mejía, Andrés Eloy Blanco, Pedro Beroes y a la prensa de ambos países! Gracias, en nombre de este pueblo que sufre —y que en la misma medida sabe agradecer— gracias en nombre de los ideales que a ustedes y a nosotros nos anima! Gracias!

Nuestra decisión es firme y sostenida. Nuestra fe inquebrantable. Nuestro propósito digno. No imploramos ayuda: reclamamos asistencia en esta lucha sin tregua por restituir la vida a un pueblo aniquilado. Y es tan deber nuestro este acto de restauración, como deber de todo hombre que sienta amor por la libertad, sea su país cual fuere y sea cual fuere su condición. Nuestro pueblo fue en ayuda de Cuba cuando Cuba necesitó ayuda. No reclamamos una reciprocidad como grosero deseo de que se nos pague con igual moneda, pues seremos los eternos deudores del generoso pueblo cubano, que encontramos tan cerca en el dolor, en el trágico ciclón de 1930. Nos referimos a este hecho para poner de manifiesto que la constitución de ese Comité viene a afirmar nuestra convicción de que la hermandad entre los pueblos es la más segura base para el bienestar del mundo.

Rompan relaciones con este ignominioso gobierno! Niéguennos intercambio comercial! Niéguennos elementos de cultura! Niéguennos elementos de nutrición, que hasta el hambre soportaremos con alegría, si con la carencia de pan nos llega otro alimento mucho más digno: la Libertad! Increpen! Acusen! Maldigan! Esta tiranía no es vergüenza y lacra del mundo! Que todas las voces de América, unidas, formen el cerco de acero en torno al Sátrapa! Y si la saña del tirano ha de recaer sobre nosotros, no importa! Peor, mucho peor es esta vida de oprobio, que una última ignominia del que ya no sabe qué nuevas torturas inventar para castigarnos!

La juventud dominicana, asfixiada en este ambiente de despotismo trágico, se hace una sola voz para decir, en un desesperado llamamiento de justicia que llene los ámbitos de América: Asístannos, en nombre de la Libertad!!

Comité Democrático Juventud Dominicana
República Dominicana, diciembre de 1944

("El Nacional" de Caracas, 6 de abril, 1945).

Proyecto de Digitalización
Academia Dominicana de la Historia

("El Nacional" de Caracas, jueves 4 de enero de 1945).

LA SITUACION POLITICA Y SOCIAL EN SANTO DOMINGO

MANIFIESTO ENVIADO AL C.I.O.
(COMITE DE ORGANIZACION INDUSTRIAL)
POR EL COMITE DEMOCRATICO "JUVENTUD DOMINICANA"

Señor Sidney Hillman
Political Action Committe
(C.I.O.) — Estados Unidos.

El Comité Democrático Juventud Dominicana, órgano clandestino de los jóvenes dominicanos en la lucha por la libertad, ha considerado de fundamental interés, enviar la presente nota a la Dirección Política de la C.I.O.

1o.— El pueblo dominicano, que observa con atención los acontecimientos políticos norteamericanos, ha visto en la reelección del Presidente Roosevelt, un triunfo de extraordinaria importancia para la causa democrática internacional. Ha sido el triunfo del pueblo norteamericano, quien ha despertado por fin a la conciencia política a través del P.A.C. de la C.I.O.

Esto revela que el proletariado norteamericano ha abandonado su aislamiento nacional y gremial para participar en la lucha política y en el internacionalismo. Esto era un progreso que deseábamos con ansiedad y que recibimos por lo tanto con satisfacción y esperanza.

2o.— El P.A.C. debe hacer lo posible, para que el pueblo norteamericano conozca la situación real en que viven los otros pueblos del mundo.

De ahora en adelante deben establecerse relaciones directas entre los pueblos dominicano y nuestro gran hermano del Norte.

Ningún gobierno, ninguna empresa noticiosa, ninguna institución oficial, deben interponerse entre nosotros. Así podremos establecer lazos de positiva solidaridad y colaboración.

Así podremos defender unidos, los intereses verdaderos de los pueblos del hombre común.

3o.— Por este camino se ha dirigido la C.I.O., en su Convención de noviembre pasado, celebrada en Chicago. Nosotros nos adherimos con entusiasmo a la resolución de trabajar ardorosamente, para procurar empleos, hogares y prosperidad para todos los obreros del mundo, sin prejuicios raciales y para que se conceda a los trabajadores, un asiento en la Conferencia de la Paz. Ahora bien, la declaración que tiene para nosotros la mayor importancia y que nos ha movido a redactar la presente nota, es la que pide la eliminación del fascismo, dondequiera que se encuentre. Esta determinación clara y categórica, es para nosotros de trascendental interés, porque proviene de ustedes, es decir, del mismo pueblo norteamericano. Ya el antiguo Secretario de Estado Cordell Hull, había declarado que su gobierno, estaba decidido a combatir el régimen fascista en todos los países. Sin embargo aquella declaración no fue comprobada por los hechos. El Sr. Hull, no tomó ninguna medida, para combatir el régimen fascista de Trujillo, el dictador dominicano.

4o.— Nosotros consideramos superfluo, demostrar el carácter fascista, terrorista y sanguinario del actual régimen político dominicano. Creemos que 14 años de histo-

Proyecto de Digitalización
Academia Dominicana de la Historia

ria, son bastante evidencia. Lo que nos interesa es conseguir los medios necesarios para la liberación de nuestro pueblo.

Tampoco nos interesa demasiado, la especulación sobre la no intervención en los asuntos internos de otros países sobre la unidad dominicana.

Lo que nos importa es la democracia, la libertad de los pueblos, la justicia. Además, siempre hay intervención; respetar un gobierno, comerciar con él y reconocerlo, significa darle apoyo moral y material.

De manera que nadie piense, que el pueblo dominicano se engaña. Nosotros sabemos que el régimen de Trujillo se sostiene, porque todo el gobierno norteamericano, lo reconoce, comercia con él y da armas a su ejército.

Y esto que fortalece la tiranía e impide la libre expresión de la voluntad popular ¿no es una intervención en los asuntos de nuestro país? Si en cambio el gobierno norteamericano rompe relaciones con el régimen de Trujillo, detiene su intercambio económico y deja de armar al Ejército en que se apoya la tiranía ¿no habrá intervenido en nuestros asuntos internos? Naturalmente, pero en este caso a favor de la libertad y de la democracia puesto que así podría el pueblo dominicano aplastar al déspota y expresar su voluntad libre y auténtica. Por eso nosotros sabemos que siempre de una manera o de otra, todo Estado interviene en los asuntos internos de los otros. Lo que necesitamos es que la intervención deje de apoyar al fascismo, que le niegue toda cooperación material y moral.

Queremos que se abandone al tirano para que el pueblo tenga vía libre hacia su anhelo más ardiente: la democracia.

5o.— Nosotros no nos explicamos por qué el Departamento de Estado ha seguido la política de tolerar, ayudar y defender al fascista Trujillo.

Esto ha sido y es una política funesta que conducirá a consecuencias deplorables para nuestros pueblos.

Analicemos rápidamente los posibles fundamentos de esta política.

Se tolera y apoya al fascismo trujillista.

¿Porque es un régimen constitucional elegido por el pueblo?

Nadie que conozca su historia osaría afirmarlo.

No, este régimen no es constitucional.

¿Porque mantiene el orden político?

No existe tal paz interior: la tranquilidad aparente es el fruto del asesinato, la persecución y el terror constantes.

Porque cumple sus compromisos internacionales?

Todo el mundo sabe que después de Pearl Harbor y de la declaración de guerra del Gobierno Dominicano al Eje, Trujillo ayudaba a Hitler abasteciendo a sus submarinos.

Todo el mundo sabe que nunca han cesado las masacres de haitianos en la región fronteriza, no obstante los tratados con Haití.

Todo el mundo sabe de su ayuda al fascista chileno Carlos Ibáñez, no obstante la flagrante violación al derecho internacional.

Todo el mundo comprende finalmente que su adhesión a la causa de las Naciones Unidas, es oportunista, falsa y lucrativa. Consiste en hacer hipócritas protestas de amistad a los EE.UU. y en monopolizar la producción dominicana, para venderla en el exterior a precios inferiores a los que nosotros tenemos que pagar. Esta inmoral especulación ha sido señalada por Nelson Rockefeller.

¿Porque garantiza los intereses "yanquis" en nuestro país?

Proyecto de Digitalización
Academia Dominicana de la Historia

Sí, perentoria y parcialmente, los garantiza. Pero esta situación hará surgir a la larga, una revolución democrática que quizá no garantice los intereses extranjeros en nuestra patria.

El tirano tiene el cuidado de dar a entender al pueblo que los "yanquis" son sus amigos. Y el pueblo odiará a los amigos de su opresor. Por eso no es prudente garantizar los intereses extranjeros, valiéndose de un déspota.

¿Porque paga la deuda y mantiene la estabilidad económica del país?

Sí, paga la deuda y hay estabilidad económica.

Lo que no existe aquí, es progreso económico, prosperidad económica.

El standard de vida del pueblo es muy bajo, miserable y cada día desciende más. La capacidad adquisitiva del pueblo es ínfima.

El nuevo Secretario de Estado, Stettinius, ha proclamado la importancia de elevar el standard de vida, de los demás pueblos con el objeto de mejorar y ampliar el mercado de EE.UU. La economía dominicana bajo el monopolio fascista del trujillismo no podrá prosperar, el pueblo seguirá en el estado miserable en que se encuentra. Por consiguiente, también desde el punto de vista económico, es desastrosa y de fatales consecuencias, la política de tolerar y ayudar al fascismo trujillista.

La clase trabajadora norteamericana, virtualmente interesada en que se mantenga el actual nivel de producción industrial en su país, debe comprender el alcance de situaciones como la que sufrimos los dominicanos.

El P.A.C. debe estudiar estos problemas y poner en práctica las soluciones más favorables a nuestros pueblos: dominicano, argentino, brasileño, paraguayo, hondureño, nicaragüense y puertorriqueño.

6o.— Lamentablemente, no hay en nuestro país, una organización obrera independiente. La Federación Dominicana del Trabajo, no es más que un instrumento del fascismo trujillista y una farsa para engañar a la opinión pública extranjera.

El pueblo carece de instituciones propias y libres, puesto que no hay libertad de asociación.

Las únicas asociaciones auténticamente representativas del pensamiento popular, están obligadas a trabajar en la clandestinidad.

Nuestro Comité Democrático Universitario Dominicano es un organismo secreto. También carecemos de armas. La labor de realizar una revolución armada, se ha convertido para nosotros, en un problema muy difícil. De ahí que no nos hacemos ilusiones; nuestro pueblo desarmado, sometido a una persecución y vigilancia terrorista, no puede por sí sólo, abatir a un régimen defendido por un ejército mercenario y protegido por la diplomacia y el comercio internacional.

Nuestra esperanza descansa en las organizaciones obreras, estudiantiles y democráticas de los países libres. Nuestra esperanza reside en el C.I.O. que debe colocarse a la vanguardia del pueblo norteamericano, para convertir la victoria de las Naciones Unidas, en una verdadera victoria de la democracia en todos los países y en un triunfo del proletariado mundial, hacia una vida de prosperidad general.

7o.— El pueblo dominicano y sus organizaciones de lucha clandestina, están empeñadas en una lucha a muerte contra el fascismo trujillista.

En nombre de este pueblo y de esta lucha sagrada, nosotros solicitamos al C.I.O.

1) Denunciar el régimen político actual de la República Dominicana, como un régimen fascista, que debe eliminarse, para dejar libre curso a las aspiraciones democráticas de nuestro pueblo.

2) Influir en los dirigentes políticos norteamericanos, para que se haga revisión

Proyecto de Digitalización
Academia Dominicana de la Historia

completa de la política del Departamento de Estado en la República Dominicana y se adopten medidas anti-fascistas en nuestros países.

3) Solidarizar a la C.I.O. con las demás organizaciones obreras y democráticas latino-americanas en una política de positivo internacionalismo democrático de apoyo a los pueblos en la lucha por la libre expresión.

El pueblo dominicano, confía en el pueblo norteamericano. Confiamos en el C.I.O. Confiamos en la política realista y democrática de Stettinius y del Presidente Roosevelt. Confiamos en Henry Wallace y en Sidney Hillman. Confiamos en la sinceridad democrática y en el espíritu progresista de los hombres en cuyas manos está: Cultivar todas aquellas condiciones de la vida internacional que sean favorables para que los hombres y mujeres de todas partes del mundo puedan desarrollar instituciones de vida libre y democrática de acuerdo con sus costumbres y sus deseos. (Objetivo del Departamento de Estado según declaración de Stettinius al Comité de Relaciones Exteriores del Senado. Diciembre 12, 1944).

Comité Democrático
Juventud Dominicana

República Dominicana,
15 de diciembre de 1944.

("El Nacional" de Caracas, 6 de abril, 1945)

DESESPERADO LLAMAMIENTO DE LA JUVENTUD DOMINICANA

DOCUMENTOS CLANDESTINOS PROCEDENTES DE LA ISLA DAN CUENTA DE LAS ULTIMAS ATROCIDADES COMETIDAS POR TRUJILLO

Noticias que por vías clandestinas han llegado a nuestro país, nos ponen al tanto de las últimas atrocidades cometidas por los esbirros del general Rafael Leonidas Trujillo sobre la tierra mártir de la República Dominicana. Este repugnante tiranuelo, que fue declarado reo internacional por el Congreso Nacional de Venezuela y que ha merecido el repudio de todas las fuerzas democráticas y progresistas del Continente, al ver acercarse su fin ante el crecimiento del fervor revolucionario en el interior del país, trata de acallar el movimiento mediante la represión continua a la menor manifestación de protesta o descontento, encarcelando a los dirigentes, persiguiendo a sus familiares y tiñendo de sangre en una ola horrorosa de asesinatos a toda la isla. Del informe confidencial llegado hace pocos días a Venezuela, publicamos las siguientes noticias donde se da cuenta de la reciente prisión de tres jóvenes, valientes hijos de Quisqueya.

LUIS ESCOTO

Hace alrededor de cuatro meses que Luis Escoto* sufre injusto encarcelamiento.

* Se trata de Luis Escoto Gómez, quien sería uno de los fundadores del PSP al año siguiente.

Proyecto de Digitalización
Academia Dominicana de la Historia

Este es un joven estudiante, de procedencia humilde, que ha luchado con gran tenacidad en la defensa de los intereses de la clase trabajadora. Su único delito consiste en eso: en que mientras se ganaba la vida difundiendo sus conocimientos como profesor de obreros, los capacitaba para que formasen organizaciones gremiales —aún estando éstas controladas por los esbirros de la tiranía— y pudieran luchar más eficazmente por su mejoramiento. Tan pronto se le vio en estas actividades, se ordenó su prisión y se teme por su vida. Es necesario que las organizaciones obreras, estudiantiles y partidos políticos de los países democráticos se movilicen en el sentido de evitar este otro asesinato.

MANUEL TAVARES Y FEDERICO BAEZ

Estos compañeros fueron reducidos a prisión después de la encarcelación del compañero Escoto porque, como trabajadores agremiados —gremios, como se ve, controlados por la tiranía—, osaron pedir mejoras para los trabajadores dominicanos. Esto de pedir mejoras para la clase más sufrida de este país es considerado por el régimen como el más grave delito y su condena es, en la mayoría de los casos, la muerte. Urge que las organizaciones democráticas de esos países se movilicen y envíen demandas de excarcelación de estos compañeros evitando así su muerte, puesto que el tirano se dará perfecta cuenta de que no estamos solos: que América y sus organizaciones democráticas vigilan y respaldan nuestra lucha y nos alientan en medio de los mayores sufrimientos por la libertad y la justicia.

Participen al pueblo venezolano; a su prensa; a sus organizaciones obreras y partidos políticos, nuestro más profundo reconocimiento.

República Dominicana,
marzo de 1945

("El Nacional" de Caracas, viernes 27 de abril de 1945)

MANIFIESTO DEL FRENTE NACIONAL DE LIBERACION DOMINICANO

El Manifiesto que publicamos a seguidas es el último de los muchos que las organizaciones revolucionarias clandestinas están haciendo circular en la República Dominicana. A la vez que una enérgica denuncia contra la feroz tiranía de Trujillo, este manifiesto contiene una dramática apelación a la Conferencia de San Francisco. A los participantes en dicha Conferencia, al pueblo de Venezuela y a todos los espíritus libres de América, les pedimos acudir a aliviar el dolor de los dominicanos, tan dignamente expresado en este importantísimo documento:

Libertad de Asociación Política, Libertad de Expresión del Pensamiento, Regreso de los Exilados y Liberación de los Presos Políticos, Elecciones Libres Generales.

Ha llegado la hora de dar al pueblo dominicano un gobierno democrático. Ha llegado la hora de que se cumplan en nuestro país la voluntad auténtica del pueblo y los compromisos concertados por la República en las conferencias y organizaciones internacionales.

Proyecto de Digitalización
Academia Dominicana de la Historia

Ha llegado la hora de reformar por completo el régimen imperante. Al cabo de 15 años de esclavizamiento político, sometimiento social y explotación económica, la situación interna del país es insostenible.

Un partido único monopoliza las actividades políticas legales.

Una prensa oficial o estrictamente controlada por el gobierno condena al silencio a la verdadera opinión pública nacional.

Un sistema de controles e impuestos ilegales entorpece el desarrollo del comercio y cohibe la iniciativa mercantil e industrial.

La monopolización casi absoluta de la economía nacional ha hundido a la población en la miseria y ha paralizado el progreso general de la República.

La persecución y el castigo violento de la más mínima oposición al régimen anulan por completo la libertad y la seguridad personal y obliga a los partidos y organizaciones opositoras a la lucha clandestina.

Estas mismas circunstancias prohiben el desarrollo de las organizaciones obreras que, faltas de garantías, privadas de su necesaria autonomía y de la huelga como recurso de defensa, no han podido adquirir la fuerza que la clase trabajadora necesita. Las más simples reivindicaciones populares tienen que buscar también un curso clandestino, ya que no puede pronunciarse la menor palabra de protesta e inconformidad respecto a las condiciones de vida existentes.

La vida personal y colectiva están sometidas a la vigilancia policial y al espionaje, al castigo del Ejército y el esclavizamiento general de un régimen que nuestro pueblo repudia intensamente.

El Partido Democrático Revolucionario Dominicano y la Juventud Revolucionaria, organizaciones que se han formado para luchar por la restauración de nuestras libertades, están hoy firmemente unidas alrededor de este anhelo común del pueblo dominicano: Democracia.

Hemos forjado la Unidad sobre esa base universal y hemos construído el "Frente Nacional de Liberación". Por vez primera en tantos años de cautiverio político, el pueblo dominicano cuenta, en el interior del país, con un organismo político capaz de llevar adelante la lucha revolucionaria para restablecer la democracia y darle al pueblo un gobierno que defienda sus intereses. El Frente Nacional de Liberación, integrado por las organizaciones activas de la oposición, representa la voluntad legítima del pueblo; nuestro programa político es respaldado por los diversos sectores de nuestra sociedad.

En medio de una situación interna insostenible porque la voluntad nacional la rechaza y porque el pueblo tiene ya su órgano de lucha propio, el "Frente Nacional de Liberación" anuncia al pueblo dominicano y al mundo antifascista su propósito único e inquebrantable: Libertad y Democracia para nuestra República.

La situación internacional del actual Gobierno es todavía más difícil de sostener. La guerra contra los agresores fascistas ha fortalecido enormemente la fuerza creadora de la democracia, comprobando con el triunfo de los países libres que la dignidad y la voluntad del hombre sólo pueden ejercerse en el seno de una organización democrática de la sociedad.

Esta victoria de las Potencias democráticas ha conducido a la planificación y realización de un Organismo Internacional cuya tarea esencial consiste en completar, extender y asegurar esta victoria democrática. Toda la humanidad y principalmente los pueblos privados de libertad y sumidos en la miseria, aplauden con vehemencia los resultados de la nueva política mundial apoyada por el Imperio Británico, la

Proyecto de Digitalización
Academia Dominicana de la Historia

URSS y los EE.UU., porque ya los hechos comprueban que las promesas contenidas en la Carta del Atlántico van a ser realizadas cabalmente. Todos los pueblos han hecho de la Carta del Atlántico la carta de sus aspiraciones por un mundo democrático. Es un anhelo general la construcción de un orden político internacional que garantice, "en todos los países", el derecho a vivir sin temor y libres de miseria.

La Declaración sobre los países liberados hecha en la Conferencia de Yalta por los Tres Grandes ha determinado, para las naciones europeas liberadas del yugo fascista, las medidas prácticas indispensables para cumplir en ese continente los principios de la Carta del Atlántico. Los pueblos europeos han recibido así los primeros frutos de la nueva colaboración internacional democrática.

Pero el fascismo no es un problema exclusivamente europeo, ni es la Carta del Atlántico un documento parcial.

El fascismo se encuentra también en América. En nuestro Continente hay pueblos que, como el dominicano, sufren el yugo oprimente de un sistema fascista de gobierno. Todos estos pueblos esperan que la Conferencia de San Francisco el próximo 25 de abril creará un Organismo Internacional para asegurar "en todos los países" del mundo la realización de los principios contenidos en la Carta del Atlántico. En San Francisco las naciones libres y democráticas extenderán a todos los pueblos las garantías que Los Tres Grandes dieron a Europa en la Conferencia de Yalta.

El actual Gobierno de la República Dominicana ha sido ya implícitamente condenado como un peligro internacional en la recientemente celebrada Conferencia de México. Fue allí plenamente comprendido que:

"La existencia de sistemas políticos anti-democráticos en el Continente de América perjudica su progreso y crea las bases de la penetración que amenaza desde fuera la seguridad americana".

El actual Gobierno de la República Dominicana, que no concibe la libertad de prensa y de información; que no tolera la libre e independiente asociación política; que no permite la organización autónoma de los trabajadores, persiguiendo, por el contrario, toda actividad espontánea de la clase obrera; que no concibe el derecho a la huelga por parte de los trabajadores; que no frena sino que extiende la red de controles, monopolios e impuestos ilegales que gravitan sobre el pueblo; que no respeta la dignidad y soberanía de los países hermanos, llegando al extremo de atentar contra la vida de sus presidentes; que no cumple los acuerdos sobre la supresión de las actividades fascistas subversivas; que no podrá cumplir, conservando su naturaleza actual, ninguno de los compromisos que serán acordados en la Organización Internacional; ¿será capaz de convivir, este régimen anti-democrático, en el seno de una coalición de naciones democráticas y progresistas?

Existe una contradicción irreconciliable entre la actual situación política de la República Dominicana y la situación internacional. El triunfo mundial de la democracia es incompatible con la supervivencia de regímenes fascistas en cualquier país. Por eso es igualmente insostenible la situación internacional del presente Gobierno Dominicano.

Solamente la realización inmediata del programa político enarbolado por el "Frente Nacional de Liberación" pondrá a nuestro país en condiciones de disfrutar de vida democrática y de cumplir sus compromisos internacionales, colaborando en el progreso y la seguridad mundiales.

La única solución práctica y satisfactoria del problema político nacional reside en la adopción urgente de las siguientes medidas:

Proyecto de Digitalización
Academia Dominicana de la Historia

1) Libertad de asociación política, para que los partidos de la oposición puedan realizar legalmente sus actividades.

2) Libertad de expresión del pensamiento por todos los medios (prensa, radio, etc.).

3) Regreso inmediato al país de todos los exilados políticos, liberación de todos los presos y confinados políticos.

4) Celebración de elecciones libres generales.

Todas estas medidas deben ser garantizadas por la presencia de una Comisión Internacional Especial, que vigilará y controlará el estricto cumplimiento de las libertades democráticas.

El Frente Nacional de Liberación no tendrá suficientes seguridades para reclamar libremente por las aspiraciones populares en tanto estas garantías no sean prometidas y respaldadas por una representación internacional especialmente elegida.

No solicitamos ni toleramos intervención de un sólo país en nuestras cuestiones nacionales, pero sí solicitamos la intervención de una Comisión representativa de todos los países democráticos. La Organización Internacional que será creada en la próxima Conferencia de San Francisco de California debe elegir dicha Comisión representativa de todos los países democráticos, para que el pueblo dominicano pueda disponer de las garantías indispensables al libre ejercicio de sus derechos políticos y para poder luchar abiertamente sin temor al hambre, la cárcel o la muerte, por los ideales democráticos que tan intensamente persigue.

¡Contra el fascismo mundial! ¡Por el triunfo de la Organización de Seguridad Internacional! ¡Por la democratización nacional! ¡Por la libertad de asociación política! ¡Por la libertad de expresión del pensamiento! ¡Por el regreso de los exilados y la liberación de los presos políticos! ¡Por las Elecciones Libres! — Frente Nacional de Liberación, Comisión Política del Partido Democrático Revolucionario Dominicano; Comité Central de la Juventud Revolucionaria Dominicana — República Dominicana, abril de mil novecientos cuarenta y cinco.

Proyecto de Digitalización
Academia Dominicana de la Historia

EL III CONGRESO DE LA JUVENTUD

Entre el 16 y el 19 de mayo tuvo lugar este Congreso organizado por Trujillo con el exclusivo propósito de que un grupo de jóvenes dominicanos y extranjeros lo alabaran. El Servicio Diplomático Dominicano invitó a unos treinta estudiantes extranjeros, no vinculados a ningunas organizaciones, a asistir al mismo, cubriendo el Partido Dominicano todos sus gastos de viaje y estadía. Mientras estuvieron en el país fueron ampliamente festejados por el tirano. Estudiantes universitarios dominicanos de diferentes provincias también asistieron a la reunión.*

La oposición aprovechó la presencia de estos estudiantes extranjeros, pues la noche del día 18 la Juventud Revolucionaria y el PDRD distribuyeron panfletos antitrujillistas en las habitaciones de los delegados en el Hotel Jaragua. Durante ese mismo mes, en Santiago, aparecieron letreros sugiriendo que Trujillo fuera colgado por los pies, tal como recientemente se había hecho con Mussolini. Don Moisés Fran-

* Un año después los delegados de Trujillo fueron expulsados de un Congreso de la Juventud Mundial que tuvo lugar en Londres.

co fue encarcelado y Trujillo viajó personalmente a esa ciudad con motivo de estos asuntos. En Puerto Plata aparecieron panfletos sugiriendo que Hitler y Mussolini ya habían muerto y le había llegado el turno a Trujillo. Allí fue asesinado un locutor de radio de 22 años de edad de apellidos Reyes Cerda, así como un estudiante de diez y ocho años de apellido González.

Los siguientes documentos reproducen el panfleto distribuido durante el Congreso así como un reporte enviado a Trujillo sobre las actuaciones de varios delegados dominicanos al mismo, todos miembros de la oposición clandestina.

NOTA A LOS JOVENES EXTRANJEROS QUE VISITAN AL PAIS COMO OBSERVADORES DEL "III CONGRESO DE LA JUVENTUD DOMINICANA"

Compañero:

La Juventud Revolucionaria Dominicana, que se ha impuesto la tarea de instaurar la democracia en nuestro país y defenderla en todas partes, sin escatimar esfuerzos en la lucha contra el fascismo y principalmente contra el régimen fascista que desde hace quince años impera en nuestra Patria, ha considerado oportuno, necesario y urgente manifestar a Uds.:

1.— El "III Congreso de la juventud dominicana" no es un congreso de la juventud dominicana, sino una grosera farsa urdida por los agentes de la tiranía trujillista. Su convocatoria, organización y realización son obra exclusiva del Gobierno, que actúa disimulado tras los elementos que componen en Comité de Organización. Prueba de esto es:

a) El Comité Organizador está formado por individuos reconocidamente al servicio del déspota, a sueldo todos del Gobierno, y muchos de ellos miembros prominentes de la más típica institución fascista del actual régimen: la "Guardia Universitaria Presidente Trujillo".

b) Ningún "delegado" ha sido designado democráticamente. Ninguno ha recibido mandato auténtico de la juventud dominicana para que la represente. Todos han sido escogidos por las autoridades oficiales: los delegados Provinciales los nombró el Gobernador de cada Provincia, a través de los comités provinciales; los delegados universitarios han sido designados por acuerdo del Rector de la Universidad y la "Guardia Universitaria P. Trujillo".

c) Las nominaciones han sido enviadas a los delegados por intermedio del Partido Dominicano.

Prueba fehaciente de todo lo anterior son las "cartas credenciales" y demás documentos entregados a los miembros del Congreso.

d) La suma de dinero a que asciende el presupuesto del "III Congreso de la juventud dominicana" —$100,000— ha sido totalmente suscrita por el Gobierno Dominicano. Este presupuesto incluye los gastos de viaje y hospedaje de los "observadores" extrangeros; de las fiestas y celebraciones con que se intenta distraer y engañar la atención de Uds.; los de "ropa y diversiones" de los miembros del "Comité Organizador", etc., etc.

e) Las ofrendas florales a la tumba del Padre del tirano, a la madre del mismo;

Proyecto de Digitalización
Academia Dominicana de la Historia

los temas, el Programa (que especifica a veces las "resoluciones" que va a tomar el Congreso); los discursos (revisados por la censura trujillista).

f) El dicho Congreso, en fin, está casi exclusivamente dedicado a exaltar los supuestos beneficios derivados por nuestra Patria del Gobierno de Trujillo. Es casi seguro que culminará con una resolución exigiendo al tirano la permanencia en el poder, resolución a la que se dará el carácter de "petición continental" por razón a la presencia de Uds., a quienes la Prensa y el "III Congreso" llaman erróneamente "delegados extrangeros". Por esto y por todo lo demás que Uds. comprobarán personalmente, el "III Congreso de la Juventud dominicana" no es más que una tramoya oficial y carece en absoluto de legitimidad.

2.— Conviene añadir que este "III Congreso" (como el I y el II) es profundamente impopular, y no cuenta con la más mínima simpatía de la juventud dominicana, que repudia intensamente todos los actos del facismo (sic) trujillista. El pueblo dominicano odia al actual Gobierno de la República y a todos los que, directa o indirectamente, le apoyan, aplauden o toleran. El pueblo dominicano lucha contra el facismo (sic) trujillista, y mantiene la misma oposición frente a los Gobiernos que no estén estructurados sobre bases verdaderamente democráticas.

3.— Es claro también el carácter demagógico de este "III Congreso de la juventud dominicana' . La dictadura dominicana lo ha realizado para intentar esconder su naturaleza nazi-facista (sic). Mueve forzadamente a la masa del pueblo para que pronuncie su adhesión al régimen de Trujillo. Estas imposiciones forjan la apariencia de que es el pueblo dominicano quien mantiene en el poder al tirano; maniobra común a todas las dictaduras.

El "III Congreso de la Juventud dominicana" es un Congreso facista (sic) que tiene por finalidad principal el fortalecimiento del régimen trujillista frente a una situación interna e internacional amenazantes.

La agenda del "III Congreso", la propaganda radial y periodística, la invitación de jóvenes extranjeros a quienes se intenta comprar para que sirvan de apologistas del tirano en sus respectivas Patrias, etc., prueban suficientemente nuestras palabras.

El "III Congreso de la Juventud dominicana" es un Congreso facista que tiene por finalidad principal el fortalecimiento del régimen trujillista frente a una situación interna e internacional amenazantes.

4.— Hemos acogido con reserva la aceptación de Uds. a la invitación del Gob. Dom. para asistir al "III Congreso" en calidad de observadores. El hecho de que haya sido "designado" por la legación dominicana en tu país y de que tu viaje haya sido pagado por el Gobierno Dominicano te priva en absoluto de la representación auténtica de tus compatriotas jóvenes. Esto es grave. Si tu conducta futura prueba que has aceptado figurar como cómplice del actual régimen facista (sic) que nos oprime; si tu proceder y tus palabras en nuestra tierra (donde estarás vigilado por nosotros); si tu actitud a tu regreso, demuestran que en alguna forma colaboras con el trujillismo, nosotros te denunciaremos en el mundo entero, aún en tu misma Patria, y conservaremos tu nombre como el de un enemigo del pueblo dominicano.

Ahora bien, si has aceptado la invitación con el propósito de venir al mismo escenario de la dictadura más brutal y cínica de América, para ver con tus propios ojos la obra de persecución sangrienta, de explotación y de esclavizamiento general a que estamos sometidos; si has venido para mantener una actitud digna, independiente y honrada; si confirmas esta actitud con una conducta democrática a tu regreso a tu

Proyecto de Digitalización
Academia Dominicana de la Historia

Patria, nosotros sabremos comprender y apreciar semejante proceder, que es el que te corresponde adoptar.

5.– Mientras se convoca y celebra el "III Congreso de la Juventud dominicana" y se proclama cínicamente el progreso y el bienestar de que goza el pueblo dominicano, la dictadura continúa realizando –tal como lo ha hecho desde 1930– la persecución, encarcelamiento, confinamiento o aniquilación de los elementos democráticos. El pueblo dominicano, sin embargo, no descansa en la lucha por la libertad. En estos mismos días en Santiago, en Puerto Plata, en La Romana, etc., el pueblo ha hecho manifestaciones de odio al facismo (sic). Y aunque el Gobierno no permitió que se celebrara la rendición incondicional de la Alemania Nazi, las banderas nacionales ondearon en todos los hogares, que expresaron así espontáneamente su alegría por el triunfo de las Naciones Unidas. Los estudiantes universitarios decidieron no asistir a la Universidad, aunque ésta no cerró sus puertas.

El pueblo dominicano lucha sin descanso contra el facismo (sic). Uds. quizás no vean la expresión abierta de esta lucha. Ello se debe a que nuestra lucha tiene que ser absolutamente subterránea, y las organizaciones de oposición buscan en la más estricta clandestinidad el único medio de forjar la revolución liberadora.

6 – El Pueblo dominicano y la Juventud Revolucionaria Dominicana esperan y confían que los compañeros extrangeros mantendrán una actitud discreta durante su permanencia en nuestra Patria; una actitud franca y enérgicamente democrática.

Confiamos en que al regresar a tu Patria denunciarás el régimen facista (sic) que hoy nos oprime, y sabrás comprender la importancia que tiene para nosotros y para todos los pueblos de América la destrucción de un régimen que es funesto para el pueblo dominicano y vergüenza y peligro para todo el Continente.

Compañero: Vuelve a tu Patria a decir la verdad de cuanto has visto, oído y comprendido. Lleva esta nota y publícala para que tus compatriotas sepan que no has manchado tu nombre ni el prestigio de tu Patria.

Lleva la palabra auténtica de la Juventud Dominicana, que tiene su verdadera representación en la Juventud Revolucionaria Dominicana.

Comité Central de la J.R.

República Dominicana,
14 de mayo, 1945

Copiado:
v/

Carlos León estuvo preso de mayo a septiembre de 1946 y luego de noviembre de 1947 a febrero de 1949.

Diego Bordas se exiliaría poco después y participaría en la expedición de Cayo Confites. En 1963 fue miembro del gabinete de Juan Bosch.

Pericles Franco Ornes, luego de encarcelado, saldría del país y sería uno de los principales negociadores en Cuba buscando la legalización del PSP en Santo Domingo el año siguiente.

Proyecto de Digitalización
Academia Dominicana de la Historia

REPUBLICA DOMINICANA
SECRETARIA DE ESTADO DE LA PRESIDENCIA
——oOo——

MEMORANDUM AL EXCELENTISIMO SEÑOR PRESIDENTE DE LA REPUBLICA

Me permito rendir el siguiente informe acerca de los jóvenes Abraham Carlos León Pumarol, Diego Bordas y Pericles Franco Ornes, que considero puede arrojar alguna luz sobre las actividades que puedan estar realizando:

ABRAHAM CARLOS LEON PUMAROL: Se graduó de Doctor en Derecho el próximo pasado año. Según informes que me fueron suministrados y que considero fidedignos, este joven en su vida universitaria, nunca cooperó en nada en nuestro primer centro docente. No se inscribió en la Guardia Universitaria. Es de temperamento rebelde.

DIEGO BORDAS: Fue Presidente de la Delegación de Puerto Plata al III Congreso de la Juventud, por designación que hizo el Presidente del Comité Provincial con residencia en aquella ciudad. No se ha inscrito en la Guardia Universitaria. Las veces que conversé con él acerca de las actividades políticas del Congreso, no advertí el menor entusiasmo. No asistió a las sesiones plenarias del Congreso en que se trataron cuestiones políticas. No estuvo presente, por tanto, en el momento en que la Asamblea proclamó la reelección de Su Excelencia. En la tarde de ayer se encontraba en Puerto Plata.

PERICLES FRANCO ORNES: No conozco ninguna actividad política de este joven favorable a la obra patriótica de Su Excelencia. Ha sido en el país el compañero *inseparable* de Alvaro Bunster, joven chileno Delegado al III Congreso de la Juventud, de tendencias francamente revolucionarias y comunistas. Siempre han estado juntos al punto de que frecuentemente Bunster ha comido fuera del hotel "Jaragua" con Franco, y ha escapado, prácticamente, no obstante mis esfuerzos, de la esfera de atenciones de los miembros del Bufete Directivo del Congreso. Justifica su amistad con Franco en una antigua camaradería en Chile y en las simpatías que les despierta su hermana "Nonora".

De acuerdo con el plan que me tracé frente a los jóvenes extranjeros del Congreso, he conversado algunas veces con Bunster y he sacado en conclusión: primero: sus tendencias comunistas; segundo: la indiferencia con que ha acogido el relato que le hecho de nuestra actual posición política. Me ha hablado con entusiasmo del afecto y la admiración que le despierta "la juventud" de Franco.

En memorandum aparte que haré posteriormente hablaré de las conversaciones que tuve con los jóvenes extranjeros Delegados al Congreso, y especialmente de las que tuve con Bunster, el único en quien no despertaron admiración las ejecutorias de Su Excelencia.

Muy respetuosamente,

José Angel Saviñón,
Ayudante del Secretario de la Presidencia

Proyecto de Digitalización
Academia Dominicana de la Historia

La razón para enviar a Henríquez Vásquez a la frontera era para que no pudiera informar a los delegados al Congreso de la Juventud sobre la verdadera situación del país. El día antes del siguiente reporte, Henríquez Vásquez había visitado la Embajada Norteamericana para tratar de que lo ayudaran a salir del país (ver nuestra obra "Los Estados Unidos y Trujillo 1946", Vol. I, pág. 167-68). A los pocos días se refugió junto a su padre en la Embajada Venezolana ya que era casi seguro que Federico Fiallo lo iba a meter preso o lo enviaría de nuevo a la frontera. Quien lo denunció originalmente al General Fiallo lo fue el estudiante venezolano Courlander con quien Henríquez criticó al régimen. Para más detalles sobre este incidente ver la obra de Bert Hicks "Sangre en las Calles", págs. 219-221.

---

15 de junio de 1945

11198

Proyecto de Digitalización
Academia Dominicana de la Historia

Del: Mayor General Federico Fiallo, M.M., E.N.

Al: Honorable Señor Secretario de Estado de Guerra y Marina y Comdte. en Jefe del Ejército Nacional. SU DESPACHO.

Asunto: Caso de Francisco Henríquez Vásquez (Chito).

1.— El día 13 de mayo del corriente año recibí un informe confidencial en el sentido de que Francisco Henríquez Vásquez (Chito) había sostenido una discusión inconveniente con el señor Hernán Courlander Duarte, Delegado de Venezuela al Tercer Congreso de la Juventud. Personalmente me encargué de la investigación de lugar, y localicé al dicho Francisco Henríquez Vásquez esa noche a las 9:30; puse en su conocimiento la información que había recibido; negó que sostuviera discusión alguna con el señor Courlander Duarte, y me expresó que la información debía referirse a una visita que le hiciera para entregarle unos libros que le enviaba Don Federico Henríquez y Carvajal. Le repliqué que mi informante me merecía crédito y que deducía que él había procedido de esa manera con el propósito de crearnos problemas. Que consideraba conveniente, ya que él no conocía la frontera, que al día siguiente emprendiera un viaje a través de ella.

2.— Más tarde, esa misma noche, interesado en ultimar lo relativo al viaje, visité la casa de Henríquez Vásquez, y allí, su padre, Enriquillo Henríquez, me manifestó que su hijo no tenía ropa para realizar una excursión de esa naturaleza, ya que apenas si tenía que ponerse y que una gira semejante requería la preparación de prendas de vestir; que él, Enriquillo Henríquez, prefería que lo metiera en la cárcel por el tiempo que fuera necesario y no que se realizara tal viaje. Me fue extraña la manifestación del señor Enriquillo Henríquez, y me negué a hacer lo que me sugería.

3.— Al día siguiente, tal como lo habíamos planeado, salió el señor Francisco Henríquez Vásquez hacia la frontera, en compañía del Teniente Gilberto Guerra Pacheco, a quien se le dio algún dinero para los gastos que el viaje ocasionara. Ese mismo día entraron a la región fronteriza por la ciudad de Dajabón, y visitaron las obras

que el Generalísimo Trujillo viene realizando en aquella apartada comarca, en interés de dominicanizarla y de elevar el standard de vida de sus moradores, habiendo ido sucesivamente a Loma de Cabrera, Restauración, Villa Anacaona, Pedro Santana, Bánica y Elías Piña. También estuvieron en las colonias y canales de riego existentes en esos lugares; y después en San Juan, Las Matas de Farfán, El Cercado, Barahona, Neiba, La Descubierta y Duvergé.

4.— Tan pronto como el Delegado venezolano salió en viaje de regreso a su país, ordené al Teniente Guerra Pacheco trasladarse a esta ciudad. Para ser más preciso, la noche del 8 del corriente. Al día siguiente, 9 del mes en curso, entre diez y once de la mañana, el referido Oficial, acompañado de Francisco Henríquez Vásquez, llegó a la Fortaleza. Pregunté al Señor Henríquez Vásquez cuáles eran sus impresiones acerca de las obras que venía realizando el Benefactor de la Patria en la región fronteriza, y me manifestó que era verdaderamente increíble lo que el Generalísimo había hecho allí, no tan sólo en lo referente a las edificaciones de Elías Piña y Jimaní, sino también dos canales de riego que había visto y algunas colonias agrícolas en las cuales había estado. Le sugerí hacer conocer por la prensa esas impresiones, y me dijo que más tarde, en razón de que se encontraba bastante cansado, manifestándome, además, si podía solicitar de mí cualquier dato que le fuera necesario a tal propósito. Le contesté que sí y le expresé mi deseo de que nos viéramos nuevamente el martes de esta semana (día 12), por considerar yo que el alegado cansancio le pasaría en un día o dos, ya que él había permanecido los diez últimos días de su viaje a la frontera en la ciudad de Barahona.

5.— En vista de que transcurrieron los días martes y miércoles sin que el señor Henríquez Vásquez se pusiera en contacto conmigo, el jueves, a las 7:50 de la mañana, pasé por su casa y le pregunté a su padre, señor Enriquillo Henríquez, por él. Este me contestó que su hijo no había dormido la noche anterior en la casa, y que qué era lo que yo deseaba de él. Le relaté la conversación que habíamos tenido a su regreso de la frontera. Me contestó que su hijo tenía un carácter tal que, francamente no podía con él; que ellos vivían en una continua discusión; que, por ejemplo, a propósito de la frontera, le había manifestado que, en cuanto a la parte material del progreso de esas regiones, no había que objetar, pero que no así en el aspecto social, ya que allí había una gran miseria. Le manifesté que el giro que su hijo le estaba dando al asunto no me gustaba, en razón de que, debido a las edificaciones levantadas por cuenta del Gobierno y a la apertura de canales y al establecimiento de colonias agrícolas, consideraba que la vida en esas comarcas era buena; y le puse como ejemplo mi experiencia personal, en el sentido de que hace como cuatro años, cuando yo comencé a visitar la frontera, un Teniente del Ejército y su señora madre se empeñaron en ofrecerme un desayuno, y que después de mucho esperar, me sirvieron chocolate, fritos verdes y queso de bola, excusándose de sólo darme eso porque la vida era algo difícil por allí; pero que debido al progreso que se realizaba allí, desde hace un año, cuando visito esos lugares, se me sirve comida similar a la que consumo en mi casa, sin que tenga necesidad de dar previo aviso de mi visita. Le expresé además al señor Enriquillo Henríquez, en vista de lo que me había manifestado, mi deseo de que no se diera a conocer esa versión equivocada de la vida fronteriza y de que urgiera a su hijo a verse conmigo; agregando que si en el curso del día no lo localizaba, encargaría a alguna persona de buscarlo para que me hablara antes de escribir cosas semejantes.

6.— Me permito ahora hacer referencia a la noche en que me entrevisté con el señor Enriquillo Henríquez y éste me manifestó su deseo de que prefería se redujera

Proyecto de Digitalización
Academia Dominicana de la Historia

al hijo a prisión antes de viajar a la frontera para (falta una línea) xxxxxxxxxxxxx al dicho Henríquez Vásquez.

7.— Lo que me apresuro, Señor Secretario de Estado, a llevar a su conocimiento para información y fines que considere de lugar.

FEDERICO FIALLO, M.M.,
Mayor General, E.N.

Durante el mes de julio cincuenta y dos estudiantes fueron detenidos, torturados e interrogados, pues en la madrugada del día 12 la ciudad de Santo Domingo apareció llena de pasquines oposicionistas. Seis de los arrestados fueron muertos, entre ellos el Dr. Nin y Juan Herrera de San Juan de la Maguana y un estudiante de apellido Gómez. Entre los apresados, que luego fueron soltados, se encontraban Juan y Félix Servio Ducoudray, Pericles Franco Ornes, Alfredo Lebrón, Luis Yriarte, José Ramón Martínez Burgos, Manuel Mena Blonda así como el estudiante cubano Rafael Fernández Reyes. Los hermanos Ducoudray, Franco Ornes, Yriarte, Manuel Lorenzo Carrasco, José Ramón Grullón y Amado Soler una vez soltados se asilaron. Poco antes Francisco Henríquez V. y su padre también se habían asilado, luego de que el primero fue enviado a la frontera.*

Once de los arrestados fueron sentenciados a cinco años de prisión y entre ellos se encontraba el cubano Fernando Reyes así como Manuel Mena Blonda.

*German Emilio Ornes Coiscou** explica cómo a los dos días de la distribución de los pasquines: "un impresor de edad avanzada, Ramón Espinal, sospechoso de haber imprimido los pasquines, fue asesinado por la policía cerca del Banco Nova Scotia, en el centro de la ciudad" y que "el dueño de la imprenta ("Renovación"), Julio César Martínez Sobá, escapó milagrosamente, refugiándose en una embajada". Su imprenta fue destruida. Los diplomáticos norteamericanos reportaron el incidente de la siguiente forma: "un viejo impresor dominicano sospechoso de imprimir panfletos en contra del gobierno, fue muerto a tiros por la policía en las cercanías del Banco Nova Scotia... hay reportes de que el difunto intentó escapar y fue acribillado por las ametralladoras de la policía". Cuando a los pocos días los hermanos Ducoudray llegaron exiliados a Caracas explicaron que Espinal "destacado y abnegado líder obrero, fue brutalmente apaleado y luego asesinado".*

*Ramón Espinal (1906-1945), también conocido como Ramón Van Elder Espinal, pertenecía durante los años veinte, a un grupo de estudios marxistas que existió en La Vega compuesto también por Francisco Soñé y De León y su esposa Doña Elvira***, el farmacéutico Don Arturo Calventi, Ramón Vale (licorista en la fábrica de ron de Font Gamundi), el maestro Rafael Martínez (precisamente padre del periodista Julio César Martínez Sobá) y Don Pepe Bosch (padre del escritor y político Juan*

---

* Para más detalles ver la obra de Bert Hicks "Blood in the Streets", págs. 62-64.

** En "Pequeño César del Caribe".

*** El informe del Comité Central saliente al Segundo Congreso del Partido Comunista Dominicano (PCD) hace referencia a: "La labor educativa marxista de Don Pancho Soñé y Doña Elvira García de Soñé en su escuelita que lucía una bandera roja". También menciona "la labor proselista de Karen Kohoz y Biolostoski" soviéticos radicados en La Vega y las crónicas de Pepito García en un periódico de esa misma ciudad (pág. 7).

Proyecto de Digitalización
Academia Dominicana de la Historia

Bosch). Se llamaban asimismo "bolcheviques románticos" y mezclaban el marxismo-leninismo con ideas rosacrucianas, el espiritualismo y el surrealismo. Espinal fue en La Vega director del semanario "La Voz del Pueblo" y del diario "La Palabra". Su propaganda era algo indirecta, como sólo podía hacerlo, dadas las circunstancias de la época. En un número, por ejemplo, de "La Voz del Pueblo", reprodujo un artículo del vicepresidente Wallace, de los Estados Unidos, donde alababa ciertos aspectos de la Unión Soviética. Espinal, sin embargo, fue un marxista menos romántico que el resto del grupo y mucho más militante, pues indoctrinó a gremios obreros y a estudiantes. Fue presidente del gremio de cigarreros de La Vega. Tenía una pequeña imprenta donde hacía su periódico a mano y fue autor de cuentos. Fabricaba tabaco, negocio que heredó de su padre, dueño de la cigarrera "El Bouquet". Su muerte inspiró a Bert Hicks a titular su obra "Sangre en las Calles".

El siguiente documento explica cómo murió Ramón Espinal:

REPUBLICA DOMINICANA
SECRETARIA DE ESTADO DE LO INTERIOR Y POLICIA
——oOo——

Ciudad Trujillo, D.S.D.,
17 de julio de 1945

16560
SEGUNDO ENDOSO

Al: Excelentísimo
Señor Presidente de la República,
SU DESPACHO.

Asunto: Informe acerca del intento de fuga del detenido nombrado Ramón Espinal, sobre la muerte del mismo y sobre las heridas de bala y de espadín recibidas por el Segundo Teniente Toribio Carvajal y por el Raso Napoleón Hernández, P.N., a las doce y quince minutos de la noche, aproximadamente, del día 13 de julio, 1945.

Anexos: Oficio No. 3497, de fecha 16 de julio en curso, del Supervisor General de la Policía Nacional, y sus anexos.

1.— REFERIDO, de la manera más respetuosa, para la elevada información de Vuestra Excelencia.

2.— Por medio de la carta básica del presente expediente el Teniente Coronel Andrés Eurípides Díaz, P.N., informa de un incidente ocurrido en el Cuartel General de la Policía Nacional en la noche del día 13 de julio en curso, a consecuencias del cual resultaron el nombrado Ramón Espinal, muerto, y heridos el Segundo Teniente Toribio Carvajal y el Raso Napoleón Hernández.

Le saluda muy respetuosamente,

RAFAEL F. BONNELLY,
Secretario de Estado de lo Interior y Policía

MA/fga.

Proyecto de Digitalización
Academia Dominicana de la Historia

16 de julio de 1945

33497

PRIMER ENDOSO

Del: Supervisor General de la Policía Nacional.

Al: Honorable Señor Secretario de Estado de lo Interior y Policía. SU DESPACHO.

Asunto: Informe acerca de intento de fuga del detenido nombrado Ramón Espinal, sobre la muerte del mismo y sobre las heridas de bala y de espadín recibidas por el Segundo Teniente Toribio Carvajal y por el Raso Napoleón Hernández, P.N., a las doce y quince minutos de la noche, aproximadamente del día 13 de julio, 1945.

Anexo: Oficio No. 7130 de fecha 14-7-45 del Coronel, Jefe de la Policía Nacional y su anexo.

1.– REFERIDO muy cortésmente.

2.– El Teniente Coronel Andrés Eurípides Díaz, Oficial de servicio de Alta Graduación en fecha 13 del mes de julio que cursa, rinde un informe pormenorizado en relación con un intento de fuga hecho por el nombrado Ramón Espinal, quien se encontraba detenido en el Cuartel de la Policía, a consecuencia del cual intento resultó muerto dicho individuo y con heridas de bala y espadín, el Segundo Teniente Toribio Carvajal y el Raso Napoleón Hernández, a las 12:15 a.m., de la fecha indicada.

Muy atentamente,

FERNANDO A. SANCHEZ, M.M.,
Mayor General, E.N.

FAS/cap.–

---

14 de julio de 1945

Número 7130

Del: Jefe de la Policía Nacional.

Al: Hon. Señor Secretario de Estado de lo Interior y Policía.

Vía: Honorable Supervisor General, P.N.

Asunto: Informe acerca de intento de fuga del detenido nombrado Ramón Espinal, sobre la muerte del mismo y sobre las heridas de bala y de

Proyecto de Digitalización
Academia Dominicana de la Historia

espadín recibidas por el Segundo Teniente Toribio Carvajal y por el Raso Napoleón Hernández, P.N., a las doce y quince minutos de la noche, aproximadamente, del día 13 de julio, 1945.

Anexo: 1) Oficio sin número dirigido al suscrito por el Teniente Coronel ANDRES EURIPIDES DIAZ, M.P., P.N., Ayudante del cuartel General, P.N., en fecha 14 de julio, 1945.

1.– REFERIDO, muy respetuosamente, para su honorable información y fines que se consideren de lugar.

LUDOVINO FERNANDEZ, M.P.,
Coronel de la Policía Nacional

lf/d.–
Copió fap.–

Ciudad Trujillo, D.S.D.
14 de julio de 1945

Del: Teniente Coronel Andrés E. Díaz, MP., Oficial de Alta Graduación de la PN.

Al: Coronel, Jefe de la Policía Nacional.

Asunto: Informe acerca de intento de fuga del detenido nombrado Ramón Espinal, sobre la muerte del mismo y sobre las heridas de bala y de espadín recibidas por el Segundo Teniente Toribio Carvajal y por el Raso Napoleón Hernández, PN., a las doce y quince minutos de la noche, aproximadamente, del día 13 de julio, 1945.

1.– Cumplo con el deber de informar a esa autoridad superior, muy respetuosamente, para los fines de lugar, que anoche, siendo aproximadamente las doce y quince minutos, el que suscribe, estando frente al ejercicio de sus funciones como Oficial de Alta Graduación de turno, en momentos en que se disponía a acostarse, oyó dos disparos de arma de fuego y sucesivamente otros más en la planta baja del cuartel, resolviendo inmediatamente bajar al patio para cerciorarse de lo acontecido, habiendo constatado lo siguiente:

a) Que, encontrándose el Raso David Rodríguez, P.N., encargado del servicio de custodia de la parte interior (patio) del cuartel, el nombrado Ramón Espinal, mayor de edad, soltero, dominicano, natural de La Vega, empleado del taller de imprenta: "Renovación", propiedad del señor Julio César Martínez, establecida en la casa No. 61 de la calle "Arzobispo Meriño", sin cédula personal de identidad, domiciliado actualmente en citada casa No. 61 de la mencionada calle "Arzobispo Meriño", le solicitó permiso para dirigirse al cuarto sanitario por encontrarse sufriendo un fuerte dolor de vientre, a lo que accedió dicho Raso Rodríguez, disponiéndose dicho nom-

Proyecto de Digitalización
Academia Dominicana de la Historia

brado Ramón Espinal a entrar al referido cuarto sanitario y a cerrar la puerta del mismo, y en momentos en que dicho Raso dedicó parte de su atención a otro detenido que se encontraba en la misma celda con el precitado Ramón Espinal, de nombre Valentín Kelly, empleado también del mismo taller de imprenta, sintió ruido por las inmediaciones del aludido cuarto sanitario y, al fijar su atención hacia el mismo, observó que su puerta se encontraba abierta, y, al suponer que dicho nombrado Ramón Espinal se había fugado por la única vía de escape posible, o sea la azotea, se dispuso inmediatamente a dar las voces de alarma y a perseguir al fugado subiendo a la referida azotea acompañado de los demás miembros de la guardia de turno disponibles y que ya en el sitio indicado oyó algunos disparos de arma de fuego y el ruido de una refriega, bajando inmediatamente y enterándose, por relato de los presentes en el hecho, que se trataba de que el prealudido Ramón Espinal, fingiendo sentirse indispuesto, tan pronto observó que podía salir del cuarto sanitario mencionado sin ser visto, así lo hizo y, en vez de subir a la azotea, se escondió en la oficina del Teniente Coronel, Comandante del Departamento Sur y Jefe del Primer Distrito, Francisco Lluberes V., M.P., P.N., y se armó de un espadín de la propiedad de mencionado Alto Oficial, y que, aprovechando la ausencia en el patio del personal de guardia interior, porque una parte estaba en la azotea, otra en el servicio de centinela y la otra en la oficina del Oficial del Día, se escurrió hacia el dormitorio del Raso Francisco Antonio Pérez Guerrero, P.N., que dormía debajo de una de las galerías interiores, y se apoderó bruscamente del revólver de reglamento que éste portaba y que guardaba debajo de su almohada, dando por resultado que dicho Raso Pérez, P.N., despertara y se diera cuenta de que una persona de la clase civil le había robado el mencionado revólver, que corresponde al número 241931, procediendo, por tanto, a dar las voces de alarma, corriendo en auxilio el Segundo Teniente Toribio Carvajal, P.M., quien tenía a su cargo el servicio de retén de 12 a 3 (doce a tres) de la madrugada, por entrega que le hiciera el Primer Teniente Francisco de Olmos, P.N., Oficial del Día de turno, y el Raso Napoleón Hernández, P.N., en turno de servicio nocturno en el Departamento de Investigaciones de Robos, P.N., presentándose en actitud agresiva, armado ya de revólver y espadín, el nombrado Ramón Espinal, haciendo inmediatamente disparos de revólver sobre el precitado Segundo Teniente Toribio Carvajal y el Raso Napoleón Hernández, P.N., quienes, en defensa propia y para repeler la agresión del prealudido Ramón Espinal, hicieron uso de sus respectivas armas (pistola y revólver), haciendo algunos disparos y haciendo al agresor retroceder hacia la oficina del ya citado Teniente Coronel Lluberes V., M.P., dentro de la cual se armó una refriega a tiros entre el agresor nombrado y los miembros de la Policía Nacional citados, sucediendo que, al descargársele el revólver al mencionado Ramón Espinal, éste hizo uso de la nueva arma que portaba, o sea el espadín, y prosiguió en igual actitud agresiva frente a los indicados miembros, P.N., como resultado de lo cual quedó muerto Espinal a consecuencia de una herida de bala con orificio de salida en la región precordial izquierda como a un centímetro del pezón izquierdo, y otra herida de bala con orificio de entrada en la línea axilar media, correspondiendo el orificio al sexto espacio intercostal izquierdo, y salida en la misma línea de la parte derecha en el sexto espacio intercostal, según fue constatado por el Médico Legista, Dr. Mañón; y salieron heridos el Segundo Teniente Toribio Carvajal y el Raso Napoleón Hernández, P.N., aludidos, el primero con una herida de bala en el pie izquierdo y otra herida de espadín en el muslo izquierdo, producidas por las armas que portaba el mencionado Ramón Espinal, y el segundo con una herida punzante de espadín en

Proyecto de Digitalización
Academia Dominicana de la Historia

la rodilla izquierda, y una laceración a nivel del tercio medio de la cara anterior del muslo izquierdo, todo lo que fue confirmado tanto por el Primer Teniente Francisco de Olmos, P.N., como por el Segundo Teniente Toribio Carvajal, por el Raso Francisco Antonio Pérez Guerrero y por el Raso Napoleón Hernández, P.N.;

b) Que inmediatamente se requirió la presencia del Magistrado Procurador Fiscal de este Distrito Judicial, quien asistió acompañado de su Secretario, así como del Magistrado Juez de Instrucción de la Primera Circunscripción, quien también asistió acompañado de su Secretario, quienes a su vez requirieron la presencia del Médico Legista, procediendo todos a apoderarse del caso y a comprobar plenamente los hechos tal y como se han expuesto en el apartado a) del presente informe, y disponiéndose el levantamiento del cadáver del nombrado Ramón Espinal, quien fue sepultado en el cementerio de Villa Duarte, no siendo entregado a persona alguna por no tener familiares en esta ciudad.

2.— El suscrito, asimismo, cumple con informar que dispuso inmediatamente el traslado del Segundo Teniente Toribio Carvajal y del Raso Napoleón Hernández, P.N., al Hospital Militar "Profesor Marión", E.N., para fines de atención médica, así como que procedió a informar el caso al Oficial de Servicio en la Fortaleza "Ozama", para los fines de lugar.

ANDRES AURIPIDES DIAZ, M.P.,
Teniente Coronel de la P.N.
Ayudante del Cuartel General, P.N.

aed.—
copió: vl.

Proyecto de Digitalización
Academia Dominicana de la Historia

El estudiante cubano Rafael Fernández Reyes fue severamente golpeado al ser interrogado en julio junto con los estudiantes dominicanos. Esto provocó la protesta del Gobierno cubano. Para tratar de contrarrestar la propaganda negativa que apareció en la prensa cubana sobre este hecho, el Gobierno hizo publicar la carta de su tío Francisco Fernández Fierros pidiendo su indulto. Fernández Fierro, fue un refugiado español republicano, activo en los actos culturales de esos refugiados, a principios del decenio de los años cuarenta.

PERFUMERIA
"HADA"
FERNANDEZ & GONZALEZ
EMILIO PRUD'HOMME 2
CIUDAD TRUJILLO, R.D.

Excelentísimo Señor
Doctor Rafael Leonidas Trujillo Molina
Presidente de la República y Benefactor de la Patria
Ciudad

Excelentísimo Señor:

El que suscribe, Francisco Fernández Fierros, mayor de edad, de nacionalidad española os expone muy atentamente lo siguiente. Que reside en esta ciudad desde

el año 1929 en la calle de Emilio Prud'Homme No. 2 dedicado al comercio y dirección de una pequeña fábrica de Jabón y Perfumería y que éstas han sido sus únicas actividades desde la llegada al país.

Que a causa de la muerte de mi hermano quedaron a mi abrigo sus seis hijos. Dos se marcharon para Cuba hace bastante tiempo y los cuatro restantes —tres varones y una hembra— continúan a mi lado considerados como hijos.

Que hace unos seis días fuimos grandemente sorprendidos por la presencia en esta casa del Mayor de la P.N. señor Abreu, quien detuvo al mayor de estos muchachos llamado Rafael Fernández Reyes. Que dos días después de su detención fui invitado con sus hermanos y empleados de esta casa a pasar al Departamento de Investigaciones donde el Mayor nos interrogó y donde puso en mi conocimiento que el sobrino se dedicaba a actividades revolucionarias. Como yo sólo he encontrado en este país manos amigas, tranquilidad y protección y garantía lo mismo de parte del Gobierno que del pueblo Dominicano y considero a la República mi segunda Patria lamento y condeno cuanto ha ocurrido y que de saber que este muchacho se dedicaba a esas actividades no lo hubiese tolerado. En mi hogar siempre he inculcado a estos sobrinos el amor al país y el mayor respeto a las autoridades tratando de hacerles comprender que como extranjeros están más obligados a hacer una vida ejemplar.

El durante los años que lleva en el país había sido hasta ahora un joven casi modelo por su laboriosidad, honradez y bondad despertando entre cuantos están en contacto con él simpatía y cariño. Estimo que únicamente por su juventud e inesperiencia ha caído en algún lazo preparado por personas que en la sombra tratan de crearos dificultades y a las que ha servido de instrumento.

I aunque me doy cuenta exacta de la gravedad del delito que ha cometido apelo a vuestra condición de Conductor de este Pueblo y padre amantísimo y os suplico tengais piedad de él y de sus hermanitos y os pido con el mayor respeto lo perdoneis.

Estoy dispuesto Honorable Señor Presidente, a garantizar con mi persona y lo que poseo sus actividades futuras y os doy con mi palabra de español leal que sabe agradecer, la formal promesa de actuar con él como tengais a bien disponer.

Os saluda con el mayor respeto,

Francisco Fernández Fierros

Ciudad Trujillo, 18 de julio de 1945

Ciudad Trujillo
Distrito de Santo Domingo,
17 de septiembre de 1945

Núm. 1897

Señor
Lic. Virgilio Díaz Ordóñez,
E.E. y Ministro Plenipotenciario de la República Dominicana,
La Habana, Cuba.

Señor Ministro y estimado amigo:

Me complazco en adjuntarle copia de la carta que con fecha de ayer ha dirigido al Excelentísimo Señor Presidente de la República don Francisco Fernández Fierros,

Proyecto de Digitalización
Academia Dominicana de la Historia

tío del joven Rafael Fernández Reyes, condenado por actividades subversivas a cinco años de prisión, solicitando el indulto de su familiar.

Es deseo de Su Excelencia que con la mayor brevedad posible sea reproducida esa carta en la prensa de La Habana, procurando que al hacer los comentarios a la misma se haga sentir una especie de incertidumbre sobre el resultado de la petición para destacar bien que el indulto pende ahora del ejercicio de una prerrogativa constitucional del Presidente de la República. Todo esto, como comprenderá, es un prólogo que nos interesa preparar bien en la prensa habanera.

Le mando fotocopia de la carta del señor Fernández Fierros, pues sería conveniente reproducirla ahí en algún periódico, si hiciese falta.

Con respetos para su señora le saluda reiterándole el testimonio de su alta y distinguida consideración.

José Almoina,
Secretario Particular del Presidente
de la República

ja/ll.–

Ciudad Trujillo,
Distrito de Santo Domingo,
10 de septiembre, 1945

Núm. 21640

Señor
Lic. Rafael F. Bonnelly,
Secretario de Estado de
lo Interior y Policía,
Ciudad.

Señor Secretario de Estado:

Por encargo del Excelentísimo Señor Presidente de la República transcribo a usted, para su información, el siguiente párrafo de un informe confidencial que le ha sido rendido desde Barahona, en fecha 31 de agosto próximo pasado:

"Actualmente se encuentran presos en la Cárcel Pública de esta ciudad, los nombrados Freddy Valdez, Lic. Angel Salvador González, Héctor Ramón Ramírez*, Jorge A. Hazoury, José Pío Varona**, Héctor Fodil Rosa, Osvaldo A. Padilla, Guaroa Vásquez, Carlos Lassis, Dionisio Sepúlveda, Alberto D. Estepan, José Estepan, inculpados del delito de propagandas subversivas, y entre éstos, figuran Osvaldo A. Padilla y Guaroa Vásquez, quienes desempeñaban los cargos de Secretario y Mecanógrafo

* Murió en la expedición armada de 1959.

** Murió en el tiroteo en el Parque Independencia de finales de 1961.

Proyecto de Digitalización
Academia Dominicana de la Historia

de la Fiscalía, respectivamente. Estos individuos serán juzgados por el Tribunal Correccional de este Distrito Judicial, el lunes, 3 de septiembre venidero".

Muy atentamente,

Julio Vega Batlle,
Secretario de Estado de la Presidencia

vb
hc/o.

REPUBLICA DOMINICANA
SECRETARIA DE ESTADO DE LO INTERIOR Y POLICIA
——oOo——

Ciudad Trujillo,
Distrito de Santo Domingo,
20 de septiembre, 1945

21386

Al: Excelentísimo
Señor Presidente de la República,
SU DESPACHO.

Asunto: Reporte sobre la causa que se les ventiló en fecha 14 de septiembre del 1945 a los nombrados Miguel Angel Toussaint, Aquiles Augusto Pineda y Milton G. Striddels C.

Ref.: Oficio No. 18293, dirigido a este Despacho en fecha 4 de agosto pasado por el señor Secretario de Estado de la Presidencia.

1.— Muy respetuosamente me cumple llevar al conocimiento del Excelentísimo Señor Presidente de la República que el Juzgado de Primera Instancia del Distrito Judicial de Azua, en fecha 14 del corriente mes de septiembre, condenó a los nombrados Miguel Angel Toussaint, Aquiles Augusto Pineda y Milton G. Striddels C. a sufrir la pena de cinco años de reclusión, los dos primeros y a tres meses de prisión correccional y cincuenta pesos de multa el último, y todos al pago de los costos del procedimiento, por el delito de participar en el movimiento subversivo a que alude el oficio No. 17779 que tuve el honor de dirigir a Vuestra Excelencia con fecha 2 de agosto del corriente año.

Con todo respeto le saluda,

RAFAEL F. BONNELLY,
Secretario de Estado de lo Interior y Policía

JMD/map

Proyecto de Digitalización
Academia Dominicana de la Historia

Trujillo logró interceptar telegramas enviados por Angel Miolán y Ramón Grullón desde Caracas al PSP de Cuba y al exiliado dominicano Leovigildo Cuello residente en La Habana. Rómulo Betancourt sería Presidente en Venezuela al mes de esta correspondencia. En el mismo mes en que se enviaron estos telegramas Japón se rindió. Debido a la guerra, toda la correspondencia internacional en los países del Caribe estaba sujeta a censura. Puede haber sido de los norteamericanos ese "servicio especial secreto", que dio los telegramas a Trujillo. Miolán y Grullón, ejecutando una decisión de un congreso de exiliados anti-trujillistas que acababa de tener lugar en Caracas, pidieron la suspensión temporal de los ataques de la estación cubana 1010 por considerarlos exagerados y contraproducentes.

Ciudad Trujillo,
Distrito de Santo Domingo,
28 de septiembre de 1945

Núm. 23361

Señor
Lic. Virgilio Díaz Ordóñez,
E.E. y Ministro Plenipotenciario
de la República Dominicana,
La Habana, Cuba.

Señor Ministro:

Por cierto servicio especial secreto hemos recibido lo siguiente:

"Septiembre 24.
Caracas NLT Fabio Grobart Partido Socialista Popular La Habana nuestra reunión acordó pedir PSP suspender hasta regreso nuestro programa dominicano mil diez considerándolo provocador altamente perjudicial punto Rogamos decir pueblo dominicano suspendido por razones técnicas.

Miolán y Grullón".

"De Caracas Sept. 24.

NLT Leovigildo Cuello Edificio Collado Maloja 975
La Habana.

Imposible obtener dinero gastos personales punto Opinión unánime por nuevo congreso Frente Unido enero punto Pedimos suspensión radiaciones mil diez hasta regreso.

Miolán Grullón".

En su carta de fecha 26 de septiembre en curso dirigida al Señor Secretario de Estado de Relaciones Exteriores, dice usted en su último párrafo que considera que

Proyecto de Digitalización
Academia Dominicana de la Historia

este viaje —refiriéndose al viaje de los militares cubanos— debe ser muy aprovechado en favor de crear buenos lazos de amistad entre los dos ejércitos, y que un simbólico obsequio enviado al General Pérez Dámera sería oportuno. Muy bien; pero acaso el General Pérez Dámera ha enviado a algún funcionario dominicano obsequio alguno? Entonces, si ésto no es así, por qué tiene un funcionario de Santo Domingo que mandarle un obsequio simbólico a este señor? Para rebajarse los dominicanos y que se burlen de ésto?

Le saluda muy atentamente,

Julio Vega Batlle,
Secretario de Estado de la Presidencia

i/ll.—

Bert Hicks explica cómo José Luis Perozo apenas tenía 5 años de edad cuando en 1933 sus tíos César, Faustino y Andrés complotaron contra Trujillo y, al ser descubiertos, trataron de llegar hasta Haití pero fueron agarrados y asesinados. Una hermana de los hermanos Perozo, Georgina, estaba casada con Tiberio Santillana quien también fue asesinado en 1934. Una sobrina, Isabel García Perozo, estaba casada con Santiago Lazano y éste también fue asesinado ese mismo año. Alfonso Perozo era sobrino de César, Faustino y Andrés y fue asesinado en 1935 junto con un niño que fue testigo de su suerte. El joven José Luis Perozo era hijo de Alfonso, y el último varón sobreviviente de la familia.*

El 13 de junio de 1945 José Luis se encontraba en el parque de San Francisco de Macorís, pueblo donde se había refugiado y un vendedor de billetes se le acercó. El manojo de billetes ocultaba un cuchillo que tenía y el cual utilizó para asesinar al joven. José Luis, sin embargo, tuvo fuerzas como para llegar a la estación de policía donde se le negó a un médico el derecho a atenderlo. Al día siguiente se anunció que el asesino había sido capturado pero que se había "suicidado" en su celda.

Ciudad Trujillo,
Distrito de Santo Domingo,
2 de octubre de 1945

Núm. 2076

Señor
Lic. Virgilio Díaz Ordóñez,
E.E. y Ministro Plenipotenciario,
La Habana, Cuba.

Señor Ministro y estimado amigo:

Como quiera que en alguna declaración producida por estudiantes se ha recogido por la prensa la calumniosa especie de que la muerte por homicidio del joven José

* "Blood in the Streets", pág. 57-62.

Proyecto de Digitalización
Academia Dominicana de la Historia

Luis Perozo Fermín, ocurrida en la ciudad de San Francisco de Macorís, había sido ocasionada por agentes del Gobierno Dominicano, me permito remitirle para que allí donde se haya lanzado la falsedad, o en el momento que lo crea usted oportuno, se publique fotocopia de la carta dirigida por la madre del desdichado muchacho a Su Excelencia el Presidente de la República, con fecha 29 de septiembre, en la cual le da cuenta de las circunstancias en que aquel deplorable suceso tuvo lugar y declara con claridad quien fue el asesino. Al mismo tiempo le mando copias de esta carta y copia de la declaración de la señora Rosario Fermín Vda. Perozo.

Como usted ve los enemigos del Honorable Presidente Trujillo aprovechan todas las ocasiones para aviesamente sembrar la mentira y en este caso se aprovecharon de un suceso lamentable para hacerlo bandera de sus pasiones e inquinas antipatrióticas. Debe usted, pues, aprovechar este material que le remito para dejar las cosas en su lugar. Es cierto que los ataques al Gobierno Dominicano producidos por esos exilados y sus compinches se caen por su propio peso ya que basta con leerlos para darse cuenta de su falsedad; de todas maneras debemos procurar que se conozca la verdad y la opinión nos juzgue a todos.

Le saluda con sentimientos de alta y distinguida consideración,

José Almoina,
Secretario Particular del Presidente
de la República

Proyecto de Digitalización
Academia Dominicana de la Historia

Proyecto de Digitalización
Academia Dominicana de la Historia

LAS HUELGAS DE PRINCIPIOS DE 1946

LAS HUELGAS EN LOS INGENIOS DEL ESTE

Entre el 31 de enero y el 2 de febrero de 1942 ocurrió la primera huelga de importancia durante la dictadura de Trujillo. Esta tuvo lugar en La Romana impulsada tanto por la inflación provocada por la Segunda Guerra Mundial como por la influencia de los grupos comunistas españoles llegados al país en 1939 y ubicados tanto en el propio Central Romana, como residentes, como en la colonia agrícola de Pedro Sánchez*. Según un oficio del Ministro norteamericano en Santo Domingo (No. 908 fechado el 9 de febrero de 1942), las huelgas tuvieron lugar en los ingenios y en la Tabacalera de Santiago pero ninguna de ellas fue de gran proporción y la producción no se vio afectada. La inflación fue la principal causa de las mismas, inflación provocada por la guerra (altos precios de exportación y escasez de importaciones). Agrega, sin embargo, que las autoridades dominicanas culparon a la agitación comunista de los refugiados españoles, quienes aprovecharon la subida de los precios para fomentarla. La principal huelga tuvo lugar en La Romana donde los obreros pidieron aumentos de sueldo de un 50%, logrando un 20%. El Gobierno envió 500 tropas del Ejército así como grupos de policías a esa ciudad y su sola presencia logró parar la huelga, sin que hubiera violencia. Al regreso las tropas acamparon en el Central Santa Fé. Los cortadores de caña, mientras en 1941 recibían entre $0.15 y $0.18 por tonelada, en 1942 lograron entre $0.23 y $0.30. Después de estas huelgas se anunció que las mismas estaban prohibidas por encontrarse el país en guerra. Unos treinta españoles fueron arrestados, acusados de fomentar el comunismo y las huelgas. Doce fueron sentenciados a seis meses de prisión y otros fueron deportados a México y Cuba. La Legación opinó que aunque la inflación y los bajos salarios daban una base justa para las huelgas, éstas no hubieran ocurrido si no hubiera sido por los españoles.

Es sólo casi cuatro años después, en septiembre de 1945, cuando surge de nuevo agitación laboral, a través de una amenaza de huelga. En esa ocasión Trujillo les pidió a los norteamericanos dueños de los ingenios que le informaran los nombres de los agitadores "comunistas" en los ingenios**.

Al mes siguiente llegó al país, enviado por Juan Bosch, un emisario secreto, un

---

* Ver nuestra obra "La Migración Española de 1939 y los Inicios del Marxismo-Lenimismo en la República Dominicana", página 121.

** Ver nuestra obra "Los Estados Unidos y Trujillo 1946", páginas 257-265, así como la tesis doctoral de Jesús de Galíndez.

Proyecto de Digitalización
Academia Dominicana de la Historia

chileno de apellido Ferrer* o Freire**. Según Bosch, Freire se entrevistó con Antinoe Fiallo quien era el contacto en la capital de Don Juan Rodríguez. Su misión era conseguir un punto de aterrizaje para un DC-3 el cual vendría con un grupo de personas y con armas para 200 individuos. Freire a su regreso informó a Bosch que el aterrizaje se efectuaría en la finca de Juan Rodríguez pero casi inmediatamente después Rodríguez salió hacia el exilio. Según Del Orbe*** Freire se entrevistó con Carmen Natalia Martínez Bonilla y de su casa se dirigió a la de Mauricio Báez donde se encontraba Del Orbe. Freire les informó que "desde el exilio nos mandaban a decir que nos preparáramos para respaldar con una huelga general el desembarco de una invasión que llegaría a fines de diciembre o principios de enero de 1946". Se le contestó que se estaba de acuerdo y que se darían los pasos para iniciar la huelga en esa fecha. Freire, según Del Orbe, luego viajó a La Romana para hablar allí con otros líderes laborales****.

En efecto, al mes siguiente, como lo evidencian documentos que aparecen en páginas siguientes, Mauricio Báez se dirigió a las autoridades pidiendo mejoras salariales para varios sindicatos*****.

El 7 de enero Báez fue apresado brevemente y el día 12 se inició la huelga en los ingenios la cual duró hasta el día 15 cuando se acordó terminarla, pues también se había acordado negociar nuevas condiciones de trabajo. Estas negociaciones duraron entre el 15 y el 19 de enero y la documentación que aparece en este volumen evidencia lo sustancial de las mejoras logradas. Tanto Galíndez como Del Orbe mencionan que el representante del Gobierno, el General Federico Fiallo, presionó a los norteamericanos para que aceptaran lo solicitado por los obreros, dada la situación política que ellos estaban creando con su huelga.

Aun cuando los objetivos económicos se habían logrado, no así había ocurrido con los objetivos políticos, pues la invasión no se había materializado y esto provocó el deseo de seguir posponiendo el fin de la huelga. Al no venir la expedición hacia finales de enero se inició un cierre de comercios ("Poblada") en La Romana. Ya el Gobierno se había dado cuenta que la huelga también tenía objetivos políticos y ordenó el asesinato de Mauricio Báez, pero esas instrucciones, tramitadas por el teléfono, fueron oídas por un empleado de la compañía telefónica quien adivirtió a Del Orbe******. Mauricio Báez, hábilmente había cruzado en yola el río Higuamo, sin que lo pudieran agarrar en el puente*******, llegando a salvo a Santo Domingo donde rápidamente se asiló el 28 de enero en la Embajada mexicana junto con Nando Hernández********.

---

* Ver Justino José del Orbe, Opus Cit., pág. 41.

** Según el propio Bosch, comunicación personal con el autor.

*** Idem.

**** Esa misma estrategia fue seguida en Cuba, diez años después, con motivo de la expedición de Fidel Castro a bordo del Granma. El PSP trató de organizar una huelga general coincidiendo con el desembarco. Ver Lionel Martin "El Joven Fidel", págs. 201 y 205.

***** Mauricio Báez editaba los periódicos "Combate", "El Federado", "El Obrero" y "El Trabajador". Ver algunas de sus páginas en Justino José del Orbe "Mauricio Báez y la clase obrera".

****** Del Orbe, Opus Cit., pág. 51.

******* Ver nuestra obra "Unos Desafectos y otros en Desgracia", pág. 136-7.

******** Hijo de Teófilo Hernández, líder nacionalista de los años veinte. Falleció en Cuba de muerte natural. Tuvo como hijo a Homero Hernández y crió a Amado García Guerrero. Nando Hernández aceptó salir de la Embajada mexicana y radicarse en la frontera (Elías Piña) amenazándosele matar a su hermano si salía del país.

Proyecto de Digitalización
Academia Dominicana de la Historia

A pesar de estar Mauricio Báez asilado, los obreros trataron de organizar una segunda huelga esta vez en San Pedro de Macorís a partir del 1ro. de mayo, pero el 4 de marzo el líder obrero Luis Rafael Quezada fue asesinado y el día 5 se tuvo que desistir del esfuerzo huelguístico*. La Embajada norteamericana reportó el 9 de marzo que "la situación laboral se ha tornado seria... Varios obreros han sido heridos por el Ejército en La Romana, un líder laboral ha sido apuñaleado y dos han desaparecido... La huelga en los centrales azucareros de La Romana y Santa Fé, ha sido nominalmente resuelta pero en realidad se está realizando actualmente un "paso de jicotea"... "El 5 de marzo el Ejército le disparó a un grupo de obreros quienes, se tiene entendido, iban en camino a las oficinas del jefe de la policía de La Romana para pedir que se investigara la muerte de un líder obrero con el nombre de Quezada cuando las tropas le dispararon al grupo, hiriendo a dos individuos... Otros tres conocidos líderes obreros de La Romana han desaparecido. Hace poco el gobierno despachó cinco camiones adicionales llenos de tropas para ese pueblo"**. A la semana, Mauricio Báez saldría del país y una vez en Cuba, el 21 de abril, leyó por radio un importante discurso dirigido a los obreros dominicanos. No habría más huelgas en el país hasta 16 años después, es decir después de desaparecido Trujillo.

Proyecto de Digitalización
Academia Dominicana de la Historia

GREMIO DE MARINOS
CALLE DR. TEO. GEORGE NO. 89
SAN PEDRO DE MACORIS,
REP. DOMINICANA

23 de noviembre de 1945

Sr.
Mauricio Báez S.
Procurador Obrero,
Ciudad.—

Muy Sr. Nuestro:

En vista de la situación de los trabajadores del Puerto y Antepuerto de esta ciudad, que los son los miembros del "Gremio de Marinos, Inc.", situación que desde el punto de vista económico empeora de día en día, sin que parezca que la solución a

---

* El periódico venezolano "Unidad" del 1ro. de julio de 1946, dice que los líderes de esa huelga fueron Manuel Oscar Bastardillos, José Quezada (sic) y un miembro del gremio de factorías apodado Blanquito. Trujillo envió como negociador a Julio César Ballester quien fue rebatido por Quezada quien dijo que había sido amenazado de muerte. Cuando los obreros se dispusieron a regresar al trabajo por haberles prometido el Sr. Ballester que todo se arreglaría, detuvieron a los dirigentes Quezada y Blanquito. Estos fueron vistos a prima noche en los automóviles del Mayor de la Policía Nacional y del Capitán del Ejército respectivamente. Al día siguiente, 3 de marzo, se encontró el cadáver del dirigente obrero José Quezada tirado en plena carretera en el sitio denominado "Tierra Colorada". Don Teófilo Hernández, entrevistado por José Chez Checo (feb. 14, 1987) explicó que Quezada era muy amigo de "Blanquito" Dickson y fue interrogado por el General Castillo junto con Dickson. Mataron al primero poco después de salir del interrogatorio. Su cadáver fue paseado por toda La Romana. Blanquito se escondió.

** Para más detalles ver nuestra obra "Los Estados Unidos y Trujillo 1946", pág. 217 y Del Orbe, opus cit.

este estado de cosas que nos tiene en un estado de miseria tenga un fin favorable; el Gremio de Marinos ha resuelto en su última Asamblea de fecha 19 de los corrientes, dirigirse a Ud. para que solicite a este Gremio, un aumento de un 50% en los salarios que por hora ganamos.

Y muy especialmente para nuestros lancheros, Capitanes de los remolcadores, maquinistas, fogoneros y Caberos, cuya situación es pésima, al estremos (sic) que la vida se hace muy difícil. En primer lugar los lancheros ganan la ínfima suma de $7.50 semanales. En la zafra tienen que ayudar a cargar las lanchas en los Ingenios, trabajan de día y de noche, tiempo corrido sin que se les pague el tiempo extra, según establece la Ley 152, reglamentada por el Decreto Ley No. 2189. También trabajan días festivos, domingos..., sin ninguna otra remuneración. No pueden abandonar la lancha un solo instante, pues hay que achicarla continuamente cada cinco minutos.

Cuando vienen al puerto además de lancheros tienen que convertirse en serenos, pues sobre ellos recae la responsabilidad de 1300 sacos de azúcares que coje cada lancha. Cuando salen al antepuerto, a descargar las lanchas corren mucho riesgo. Esta gente no tiene descanso a ninguna hora. No se les da vacaciones. No se les da comida ni tampoco donde dormir. Como se puede ver estos agremiados trabajan a razón de 1.08 por 24 horas de trabajo en forma de que ya hemos explicado. Tómese en cuenta que doña compañía solamente pone un solo lancheros (sic) en cada lancha, cuando esta por menos mandados lancheros.

Los Capitanes, fogoneros, maquinistas y caberos, o sea todo el personal de los remolcadores, trabajan en estas mismas condiciones que los lancheros.

Tiempo corrido sin comida, sin alojamiento. A veces tienen que salir a Ciudad Trujillo y a La Romana, y todo esto sin ninguna remuneración extra, a no ser la pobre paga de 12.60 semanal para los capitanes; igual suma para los maquinistas; $6.70 para el fogonero semanal; y $1.20 para el cabero, al día, cuando suele trabajar. O cuando ha embarque trabajando en alta mar hasta 24 hora. Y se quiere más!!!

De manera pues que el aumento del 50% que para estos trabajadores estamos pidiendo, así como para todo el personal que integra este gremio de Marinos, bajo el estricto cumplimiento del horario de ocho hora, está muy justificado.

Los precios que ganan los demás trabajadores de este gremio, por hora, es como sigue:

Carga pesada, 47, 70, 77, cts. por hora.
Carga liviana, 40, 61, 67, cts. por hora.

En el arrimo:

Muelle de Madera: 29, 49, 55 cts. por hora, carga liviana
Muelle de Madera: 33, 53, 60 cts. por hora, carga pesada

Muelle Nuevo, de Concreto:
Carga liviana, 29, 49, 50 cts. por hora
Carga pesada, 40, 63, 70 cts. por hora.

Nosotros sabemos que Ud conoce a fondo, la verdadera situación nuestra. No hemos entrar en muchos detalles acerca de las razones que tenemos para pedir este aumento que, de conseguirse, no resolvería el malestar económico que estamos pa-

Proyecto de Digitalización
Academia Dominicana de la Historia

deciendo, pues realmente, al precio que tenemos que comprar los artículos de consumo de primera necesidad, un aumento de esa monta, como el que estamos pidiendo, no nos dejaría en condiciones de felicidad.

Ud. expondrá a la Comisión de Salarios, o comité de Salarios, razones que con toda seguridad serán atendidas, y nuestras aspiraciones podrán lograrse. El exceso de trabajo, la dureza de éste, el peligro al realizarse..., son razones que, ampliadas por las que Ud. les anexe, justifican nuestras justas reclamaciones.

Próximo a entrar la zafra suplicamos a Ud. acelere nuestra demanda de alza de salarios.

Atentamente,

Rafael E. Aybar V.
Secretario

Juan Martínez,
Presidente

**AL COMITE NACIONAL PARA REGULAR LOS SALARIOS,
EN LA SECRETARIA DE ESTADO
DEL TRABAJO Y ECONOMIA NACIONAL.
CIUDAD TRUJILLO, DISTRITO DE SANTO DOMINGO**

DISTINGUIDOS SEÑORES:

Los distintos gremios de obreros que trabajan en la I.A. y en otros de otro tipo, han resuelto presentar sus demandas —tendientes a conseguir un mejoramiento de sus condiciones de vida en todos los órdenes— a la consideración y elevado criterio de ese COMITE NACIONAL PARA REGULAR LOS SALARIOS, al objeto de que éstas sean estudiadas y atendidas con la urgencia que el caso requiere.

No es nuestro propósito dificultar o entorpecer el buen funcionamiento de la Industria Nacional con peticiones y demandas que estén por encima, ni siquiera a la par, de las condiciones de vida de la clase trabajadora ya existentes en otros medios en cuanto a reivindicaciones económicas, higiénicas y sociales se refiere, de similar e idéntica estructura económica que la nuestra. (Nos referimos al caso de Puerto Rico y Cuba).

Pero, dadas las desastrosas condiciones de vida de nuestra clase trabajadora, los ínfimos e irrisorios salarios que perciben, las intensivas y desgastadoras jornadas de trabajo a que están obligadas a realizar para obtener lo indispensable para no morir de inanición por el desgaste físico que ello ocasiona, los obreros se ven desesperadamente conminados a reclamar con carácter perentorio unas mínimas reivindicaciones para, en algún caso incluso, seguir subsistiendo sin perder sus condiciones de seres humanos dotados de inteligencia y razón. Tan terrible es su miseria!

Es verdad que los salarios han experimentado un pequeño aumento en relación con los que se pagaban antes de estallar la catastrófica guerra desencadenada contra los pueblos por la bestia nazi-fascista y en la cual se vio envuelto el pueblo dominicano, del lado, claro está, de las Naciones Aliadas, que defendían la noble causa de la

Proyecto de Digitalización
Academia Dominicana de la Historia

libertad de los pueblos, y a la cual contribuyeron de una manera franca y decidida los trabajadores dominicanos, sobre todo y en primera línea, los obreros que trabajan en la Industria Azucarera. Pero este pequeño aumento en los jornales no satisfacen, ni con mucho, las más elementales necesidades, toda vez que el costo de la vida se ha encarecido tanto en materia de alimentación, ropa, medicina, etc., en un 250 a 300%, resultando de ello que, como los jornales no han sido elevados en igual proporción, realmente, la capacidad de consumo de los trabajadores se ha reduido notablemente y en consecuencia, los jornales son inferiores hoy a los que percibían cuando la Industria Azucarera padecía la peor crisis de sus (sic) existencia, esto es, en los años de ante-guerra.

Como se ve, hoy que las ganancias de las industrias se han multiplicado varias veces, sobre todo la Industria Azucarera (no podemos precisar por carecer de elementos ilustrativos con que hacerlo, pero que, agroso modo, se palpa) las condiciones de vida del trabajador son las peores porque han atravesado los obreros en general. Cuán justificadas resultan sus pequeñas reivindicaciones!

Hay otro aspecto de estos problemas que, aunque indirectamente, afecta de una manera considerable el rendimiento de los irritantes salarios, y es la cuestión de los pagos quincenales. Estos deben hacerse, a más tardar, cada semana y en moneda de curso legal. Esto, unido al sistema de monopolio comercial imperante en todos los Bateyes, se traduce, por los abusivos precios de las mercancías, en una nueva rebaja de los ya muy bajos salarios.

Proyecto de Digitalización
Academia Dominicana de la Historia

LA JORNADA DE OCHO HORAS.
LA HIGIENIZACION DE LAS VIVIENDAS DE LOS TRABAJADORES

La jornada de ocho horas, que en todas partes del mundo la clase trabajadora la defiende y lucha para que su mantenimiento sea en todo caso una realidad, no se cumple totalmente en las industrias. Es cierto que hay muchos trabajos que se pagan por unidad de labor y no por unidad de tiempo; que hay muchas labores que no se las puede descuidar ni parar, porque las consecuencias no serán buenas. Con estas razones pretenden justificar el que no se cumpla estrictamente la jornada de ocho horas. Con un personal suficiente se puede cumplir. Cuando en Ginebra fue tomada esta resolución, se tomó como medida de protección del organismo para el hombre que trabaja; fue una medida que obedeció a una necesidad de auténtica higiene social.

Ha sido la conquista que la clase trabajadora mundial ha defendido y defiende con más responsabilidad, amor y decisión. Cualquiera transacción de la clase trabajadora, con cualquiera tipo de patrono con perjuicio de la jornada de ocho horas, sería una transacción negativa para los trabajadores. Por lo tanto, las demandas de mejoramiento de salarios que, a nombre de los gremios que mencionamos más adelante, estamos formulando es, necesariamente, sobre la base de que la vigencia del horario de ocho horas no sufra alteración.

Se hace indispensable que las viviendas para los trabajadores en los Bateyes, principalmente, sean mejoradas. Se pueden fabricar viviendas mejores, y las que existen en el momento son factibles de higienización; pueden ponerse en condiciones que ofrezcan comodidades satisfactorias, que ayuden a los trabajadores, mediante condiciones especiales a realizar una labor bastante buena, durante el período de labor de ocho horas. Con ocho horas de trabajo diarias, habrá oportunidad para que trabajen

más obreros. De esta manera habría más dinero en circulación, y la estructura económica nacional se fortalecería.

Expuestas estas razones, distinguidos señores, razones que pueden exponer y exponen todos y cada uno de los gremios de este término provincial, porque todos están afectados por la terrible presión económica del sistema de inversión capitalista en esta nuestra tierra dominicana; en consecuencia, yo, MAURICIO BAEZ S., Procurador Obrero de la Provincia de San Pedro de Macorís, en virtud de los poderes que me confiere el Art. 5 de la Ley No. 1024, de octubre 18 de 1945, sobre Salario Mínimo, someto a la consideración de esa COMISION NACIONAL PARA FIJAR LOS SALARIOS, con súplicas de que sean aprobadas y puestas en vigor a la mayor brevedad posible, las demandas de alza de salarios que hacen los gremios que a continuación se mencionan, demandas de las cuales se adjuntan copias fieles y exactas a la presente exposición:

1o.:— El *"GREMIO DE MECANICOS"* de San Pedro de Macorís, pide un aumento de esta manera:

Para ayudantes de mecánicos, con un jornal de hasta $1.00 por un día de trabajo de ocho horas, un 50%;

Para ayudantes de mecánicos, con un jornal de $1.10 hasta $2.00 por día de trabajo de ocho horas, un 40%;

Para operarios mecánicos, con un jornal de $2.10 hasta $3.50, por día de trabajo de ocho horas, un 30%; y

Para operarios especiales o maestros que tengan un jornal de $3.60 hasta $4.50, por día de trabajo de ocho horas, un 20%. (Véanse *Doc.* No. 1 anexo).

Este aumento, para los mecánicos que trabajan en los Ingenios "Consuelo", "Quisqueya", "Las Pajas", "Santa Fé", "Porvenir", "Angelina", "Cristóbal Colón", y Compañía de Mieles, La Metalúrgica Nacional y la Jabonería de César Iglesias & Co.

2o.:— El *"GREMIO DE ENFERMEROS DE HOSPITALES Y CLINICAS"* de esta Ciudad, recientemente fundado, pide un aumento de UN PESO CON VEINTICINCO CENTAVOS ($1.25), MONEDA DE CURSO LEGAL, por día. Ellos trabajan de día y de noche. Por la naturaleza de su profesión, tienen que trabajar más de ocho horas por día y de noche. En la actualidad ganan $14.00 al mes. Esta no es la cantidad de dinero que deben ganar estos enfermeros que realizan una función tan amplia e importante como es la de atender a la salud de los hombres, niños y mujeres que forman la población. Expuestas estas razones, su demanda está más que justificada. (Véanse Doc. No. 2 anexo).

3o.: El *"GREMIO DE ESTIBADORES DE DEPOSITOS"*. Los miembros de este gremio han venido realizando una labor tan ruda y recibiendo un salario tan bajo que, efectivamente, no encontramos frases adecuadas para darle un calificativo a esta situación que le encaje bien. Todo cuanto podamos decir es menos de la realidad.

Estos hombres, de carne y hueso, han estado trabajando durante varios lustros, con casi todos los sacos de la producción azucarera de esta región. Trabajan de día y de noche, a toda carrera, con un jornal que que a veces baja de $0.60, por más de 12 horas, de noche y de día, pero nunca sube a $1.25.

Estos hombres aspiran a que dentro de este cuadro negro, aparezca un rayo de luz, y piden muy respetuosamente, un aumento de salario en la forma consignada en el Doc. No. 3 que se anexa. Este aumento deben darlos los Ingenios "Consuelo", "Las Pajas", "Quisqueya", "Santa Fé", "Porvenir", "Angelina", y "Cristóbal Colón", y en todos los lugares de esta Provincia donde se manipulen sus azúcares. Cualquiera

Proyecto de Digitalización
Academia Dominicana de la Historia

otra firma comercial o individuo o grupos de individuos que trabajen en esta actividad, deben encontrarse afectados por este aumento, una vez que sea aprobado. Además, trabajos que realicen los miembros de este gremio con artículos que no sean con sacos de azúcar, también en cuanto al pago regirá la misma tarifa que estamos pidiendo, debiendo hacerse estos trabajos dentro del horario de ocho horas.

4o.:— El *"GREMIO DE MARINOS"*. Durante más de cinco lustros, éste gremio ha cargado en los vapores y en depósitos, toda la producción azucarera que ha habido en esta región durante este largo período. Por propia expresión de los señores Agentes de las diversas Compañías Navieras, éstos hombres están reputados como los mejores trabajadores de la República, en esta materia.

Cumple este gremio fielmente con su trabajo. Este cumplimiento constituye para este gremio una gran satisfacción, pero ello significa, indiscutiblemente, un sacrificio la dureza del trabajo, lo arriesgado, costo de la vida, aumento en el trabajo, etc., de importancia incalculable. Como resultado de la dureza del trabajo, el gremio pierde cada año, un número de socios y se enferman otros, como consecuencia de esta labor agotadora, que apenas, muy remotamente, puede atender a las obligaciones económicas que esta penosa situación representa. La experiencia demuestra que ninguna paga que han recibido estos trabajadores durante el tiempo que han venido haciendo este trabajo ha sido bien pago. Ni aún contando en los tiempos en que el dolar ha tenido un poder adquisitivo mejor que el que tiene ahora.

La función de asistencia social que el Gremio de Marinos practica es intensa y económicamente costosa. Al año son muchos los socios que se enferman y se mueren, como ya he dicho. Se hace, pues, indispensable, que estos trabajadores ganen más dinero para que el gremio cotice una cuota más elevada y pueda llevar a cabo esta benéfica función social en una esfera más amplia.

Creo que uno de los trabajos más meritorios que este gremio ha hecho, ha sido el de embarcar, trabajando de día y de noche, toda la producción azucarera de los ingenios que embarcan este producto por nuestro puerto y antepuerto. En este sentido la cooperación de esta organización gremial a los fines del gobierno en sus esfuerzos bélicos de guerra aliado, ha sido admirablemente bueno. Como consecuencia de esto, solamente, tiene sus socios agotadísimos, después de haber perdido a muchos, incluso en algún hecho trágico en el trabajo.

Por estas razones y tomando en consideración el costo de la vida, lo agotador del trabajo y lo arriesgado del mismo, el "Gremio de Marinos", en su Asamblea de fecha 19 del presente mes de Noviembre, resolvió pedir un aumento en sus salarios, de un 50%. Los salarios que tienen los miembros de esta Organización Obrera, están señalados en el *Doc. No. 4* que se anexa a la presente exposición.

En la actualidad, la casa J.W. TATEM & Co. es quien tiene todo el control de los embarques de los azúcares, descarga de provisiones, carga de otros artículos, maderas, etc. Sinembargo (sic), no hay que dudar que otras compañías, más luego, también tengan parte de estos trabajos, y en este caso, ellas también estarán afectadas por el precio que pretendemos establecer al solicitar este aumento.

5o.: El *"GREMIO DE DEPENDIENTES"*. Este gremio, a la vez que reclama trabajar únicamente ocho horas, de acuerdo con la ley, solicita, muy respetuosamente, un aumento de un 50% en los salarios que ganan en la actualidad. Esta es una resolución que ellos acordaron en su Asamblea de fecha 19 de los corrientes. (Véanse Doc. No. 5 anexo).

Los dependientes no gozan en esta Provincia del privilegio de la ley que estable-

Proyecto de Digitalización
Academia Dominicana de la Historia

ce la jornada de ocho horas y el sueldo que ganan en la actualidad es de $5.00, $8.00, $10.00, $15.00, $20.00 y $25.00 por mes.

Creo que esta debe ser una tarifa provincial, o sea, que el aumento abarque a todos los dependientes de la Provincia.

6o.:— El *"GREMIO DE JORNALEROS"*. Solicitan los jornaleros un salario que no baje de $2.40 por día de ocho horas. Son estos obreros a los que realmente hay que subirles el jornal, pues son los más, y los que menos ganan. $2.40 por un día a razón de $0.30 por hora. En el "Gremio de Jornaleros" están todos los hombres que no pertenecen a ningún otro oficio, los picadores de caña, los que desyerban, chapean, etc. (Véanse Doc. No. 6 anexo).

7o.:— El *"GREMIO DE COSTURERAS"*. En un volumen aparte estoy enviándoles el aumento que solicita a ese COMITE DE SALARIOS el "Gremio de Costureras". Este gremio casi desde su fundación viene sufriendo una enorme crisis de carácter económico. Es el gremio donde el patrono ejerce su más vil explotación, porque, las pobres mujeres apenas cuentan con la boca para defenderse.

Hay que saber lo penosa que es la situación de estas mujeres que trabajan en estos talleres. Con escasa ventilación, haciendo un continuo ejercicio que las hace víctimas de toda suerte de enfermedades.

Siendo ellas víctimas de la carestía de los artículos de consumo, y siendo, además, su labor tan amplia y peligrosa, por las enfermedades a que están propia, el aumento que solicitan está muy bien justificado y esperamos que ese Comité se lo dará.

Proyecto de Digitalización
Academia Dominicana de la Historia

CONCLUSIONES

Un análisis sereno de la situación de estos obreros agremiados que, através del Procurador Obrero de esta Provincia de San Pedro de Macorís, solicitan alza de salarios demuestra, que los pequeños aumentos que han tenido en sus salarios los trabajadores de algunos de estos gremios, no responden a la proporción en que han sido aumentados los artículos de consumo durante los últimos cinco años, so pretexto de la guerra. Si tomamos en cuenta el poder adquisitivo que tiene en nuestro país *un dolar* hoy día, y lo comparamos con lo que comprábamos con un dolar cinco años atrás, invariablemente que llegaríamos a la conclusión de que los salarios de los obreros han sido rebajados en un porcentaje notable.

POR LO TANTO, Señores del COMITE DE SALARIOS, los aumentos que piden estos gremios deben ser atendidos dentro de la más estricta justicia.

San Pedro de Macorís, R.D., 26 de noviembre de 1945.

Mauricio Báez S.,
Procurador Obrero

Ante la amenaza de huelga, se envía al General Caamaño a visitar los ingenios.

REPUBLICA DOMINICANA
Ejército – Nacional
–oOo–

VISITA EFECTUADA A LOS CENTRALES AZUCAREROS DEL ESTE DE LA REPUBLICA POR EL GENERAL DE BRIGADA FAUSTO E. CAAMAÑO, M.M., AUXILIAR DEL JEFE DE ESTADO MAYOR, E.N. LOS DIAS 23 Y 24 DEL CORRIENTES MES

OZAMA SUGAR COMPANY.– Conversando con el Administrador y su segundo, ambos me manifestaron que consideraban no una posibilidad, sino una seguridad la intromisión del comunismo entre los braceros y trabajadores de la finca para interrumpir la zafra próxima.

Consideran ellos que es necesario y urgente sustituir al procurador obrero que hay en el gremio de aquel central, señor Larancuent*, en razón de que además de que no trabaja en la finca, dedica su tiempo a perturbar los peones que trabajan en el campo. Ellos piensan que la directiva del gremio debe estar compuesta por trabajadores del ingenio. Esto les permitiría ejercer un perfecto control sobre los hombres que viven y trabajan en aquel central.

BOCA CHICA.– El Administrador del ingenio Boca Chica me expresó que el señor Emiliano Poten Morales, maestro de escuela y procurador obrero, es la persona que podría secundar las instrucciones de los dirigentes del comunismo, por su gran amistad con dichos dirigentes y además porque profesa las mismas ideas. Este administrador considera que si se pone a otro procurador y se le quita la escuela a Poten Morales, se libraría al ingenio de un individuo malo, que secundaría con placer cualquier labor contra la zafra.

Se nota que el administrador de este ingenio desearía mantenerse al margen en cuestiones de esta índole. Esta opinión es basada en que con ingenuidad preguntó "qué podría él hacer para contrarrestar cualquier perjuicio que pudiera surgir del comunismo". A esta pregunta se le contestó, que se cumplía con el deber de informarle un posible inconveniente para la finca a fin de que él tomara las medidas de lugar para contrarrestarlo.

INGENIO QUISQUEYA.– Estaba ausente el administrador y un interino designado se encontraba en Las Pajas. Hablé con el Jefe de la oficina que quedó en lugar del interino. Este manifestó de una manera terminante que en Quisqueya no entrarían esas propagandas porque ellos las impedirían.

En este ingenio están agremiados de modo que no puedan entrar elementos extraños porque la directiva de dicho gremio la componen trabajadores de la finca que viven satisfechos con sus salarios.

INGENIO CRISTOBAL COLON.– El administrador de este ingenio además de prometer con el servicio de Guardas Campestres evitar hasta donde sea posible que el

* Alberto Larancuent sería asesinado a los pocos días. Su hermano moriría luego en las expediciones de 1959. Ambos eran hijos del General Alberto Larancuent, asesinado por órdenes de Trujillo en el Parque Colón el 27 de septiembre de 1930, después de haberse rebelado con un grupo armado el 9 de junio en La Romana.

Proyecto de Digitalización
Academia Dominicana de la Historia

comunismo interrumpa sus labores en la próxima zafra, me encargó hacer saber al Generalísimo Trujillo, que está dispuesto con el dinero y con su persona, a la medida de sus fuerzas, a impedir que el comunismo perturbe nada, ni de la finca ni del estado. Este señor me expuso que el comunismo es una doctrina sencillamente inadmisible con nuestro país, bajo ninguna forma.

INGENIO PORVENIR.— El administrador interino por ausencia del titular se manifestó comprensivo en relación con el posible peligro del comunismo en perjuicio de la zafra. Me recomendó que le enviara por lo menos dos hombres para darle trabajo en el central, pagados por ellos, a fin de que puedan mantenerse dentro del personal criollo o extranjero que hay en ese batey, y puedan comunicarle cualquier cosa que comience a fomentarse dentro de los obreros.

Este hombre es joven, es hijo del administrador, fue militar y combatió en Europa, aprecia mucho al Mayor Pluyer. Lo considero dispuesto a luchar contra la doctrina comunista.

INGENIO SANTA FE.— El administrador de Santa Fé me informó que él tenía conocimiento ya de la intención de los dirigentes comunistas; que trataría de evitar que estos elementos o sus congéneres tengan trabajo en el ingenio; que de todo lo que se entere relativo al comunismo pondrá en conocimiento a las autoridades militares de Macorís. Que por su parte hará todo lo que esté a su alcance para impedir el desarrollo de esas ideas y de que perjudiquen la zafra venidera.

INGENIO ANGELINA.— El administrador del ingenio Angelina de nacionalidad puertorriqueña, está en muy buen temperamento con las autoridades militares. Tiene la idea de que existe sí el peligro de que el comunismo trate de impedir la zafra y está dispuesto a luchar contra eso.

INGENIO CONSUELO.— El segundo administrador, con quien hablé largamente en presencia de Ventura Báez por ausencia de Mr. Kilbourne, está de acuerdo con que hay peligro de que ocurra interrupción en la próxima zafra.

Antes de expresarle el objeto de mi visita, Ventura Báez con la locuacidad conocida en él, me manifestó que uno de *sus espías* le había informado que en una reunión a puerta cerrada en San Pedro de Macorís, Mauricio Báez le había comunicado a sus asociados que la principal labor del partido comunista sería interrumpir la zafra venidera para que el gobierno se cayera.

Al comunicarle mi misión me enseñaron tres listas de hombres que componen tres gremios, uno de Consuelo, uno de Quisqueya y otro de Las Pajas. Estos gremios están controlados por empleados de mediana categoría de los bateyes y de los campos. Las directivas las forman empleados de la finca de confianza absoluta y que ejercen influencia sobre los hombres. La administración de este ingenio me asegura que será excesivamente difícil que elementos comunistas perturben el trabajo de Consuelo, Quisqueya y Las Pajas, porque tienen organizados sus gremios de tal modo que no le dan trabajo a ninguna persona extraña o no depurada. Me cuenta el señor Ventura Báez que en Consuelo fue celebrado un mitin por Mauricio Báez y algunos acompañantes extranjeros. Que en este mitin se habló muy mal de Mr. Kilbourne. Que Mauricio Báez manifestó que los obreros debían ganar no menos de $1.50 diario. Que cuando expresó esto uno de los peones de la finca le contestó desde el sitio dentro del público donde lo escuchaba "no te preocupes Mauricio que si el Gobierno bota una ley ordenando que se nos pague $1.50, Mr. Kilbourne lo pagará". Que esto dio lugar a que cuando Mauricio y su acompañante salieron del batey expresaron que el ambiente allí no era muy propicio.

Proyecto de Digitalización
Academia Dominicana de la Historia

CENTRAL ROMANA.— Conversando con el administrador de La Romana (Mr. Henessy fue designado administrador General y se encuentra en licencia) y su segundo me manifestaron que ellos creían que efectivamente había peligro de perturbación a la zafra próxima. Que cualquier cosa que ellos pudieran advertir se la comunicarían enseguida al Coronel de servicio en La Romana. Al manifestarme esto, les advertí que no era comunicar a las autoridades la existencia de un foco comunista en perjuicio de la labor del central lo que se buscaba, sino que el central laborara en el sentido de evitar que se produjera ese foco comunista. Que la labor a seguir era obra de la administración del Central, no de las autoridades. Después de esto prometieron como todos tomar medidas tendientes a evitar el comienzo de esas posibles perturbaciones.

Al enterarme de que no se encontraba en Ciudad Trujillo el administrador de Las Pajas y como este central está bajo el control de administrador de Consuelo, prescindí del viaje a dicho central. Las instrucciones para prevenir cualquier foco comunista en Las Pajas serán dadas por el administrador del Ingenio Consuelo aparte. Se opina que se debe hacer un esfuerzo para agremiar todos los trabajadores de cada un central azucareros en la forma en que lo ha hecho el Ingenio Consuelo, porque de este modo podría controlarse de un modo completo el personal de cada uno, tanto del baye (sic) como del campo.

Me informa además el administrador del Ingenio Consuelo que en un viaje reciente efectuado por él al central "The Barahona Company", notó que en aquel ingenio el ambiente era propicio para organizar los gremios favorablemente o para que algunos comunistas hicieran una labor perjudicial a la finca y al Estado.

FAUSTO E. CAAMAÑO, M.M.,
General de Brigada, E.N.

/f

REPUBLICA DOMINICANA
EJERCITO NACIONAL
—oOo—

VISITA HECHA AL ADMINISTRADOR DEL CENTRAL THE BARAHONA COMPANY, INC., POR EL GENERAL DE BRIGADA FAUSTO E. CAAMAÑO, M.M., AUXILIAR DEL JEFE DE ESTADO MAYOR, E.N. EL DIA 26 DEL CORRIENTE MES

INGENIO THE BARAHONA COMPANY INC.— Hablé extensamente con el administrador, Mr. Corrie en relación con el peligro que entraña el desarrollo de las doctrinas comunistas en los centrales azucareros. Este señor está de acuerdo en que, en aquel Central es fácil hacer una labor mala o buena según el caso, porque el ambiente es propicio para cualquier de estas cosas.

El administrador considera que el Jefe de Guardas Campestres, Coronel Retirado de la Policía, Armando Gil Pumarol, podrá evitar la propagación del comunismo dentro de los braceros del ingenio. Demuestra mucha confianza en la labor de Pumarol.

Mr. Corrie me estuvo relatando una serie de incidentes ocurridos entre los gremios existentes en el Central y en la Ciudad.

El gremio de conductores de máquinas (Tráfico) y sus peones, se han dirigido al

Proyecto de Digitalización
Academia Dominicana de la Historia

Central para que el trabajo de máquinas, muy reducido en tiempo muerto, sea repartido entre los agremiados de ese ramo, resultando que los que ganaban $46.00 a la semana, ganarían ahora $6.00, y algunos ganarían semanalmente hasta 70 centavos, por la distribución que habría que hacer de las horas de trabajo. El Central no ve en esto inconveniente alguno, pero si ve inconveniente en el hecho de que en las listas de trabajadores de ese ramo, que les han sido sometidas figuran: JOSE ROMAN, negro americano, según él dice, JOSE RICARDO, dominicano, y JOSE JAYME, jamaiquino, quienes fueron obligados a salir de La Romana por agitadores, al comienzo de la zafra de este año. Estos individuos se encuentran agremiados en ese ramo y según las observaciones hechas por el Jefe de ese Departamento, son elementos muy perjudiciales entre los otros de su misma profesión.

Opino que es preciso que alguna persona de representación entre los obreros, depure las directivas de los gremios en Barahona, pues tengo informaciones absolutamente ciertas de que hay algunos individuos que han sido condenados hasta por 6 meses de prisión por el delito de robo. Esto produce desaliento en el ánimo de los patrones.

La persona que haga esta depuración podría muy bien efectuar una labor beneficiosa en la reorganización de los gremios en aquella Provincia, a fin de evitar la intromisión de elementos perjudiciales entre aquellas masas que aun no han sido modeladas: Ejemplo: implantar el sistema de gremios que tiene Consuelo.

El administrador de este central me comunicó que consideraba que el comunismo no podría crear una fuerza poderosa en este país, porque son muy pocos los individuos o familias que no son propietarios. El considera que el comunismo encontrará poco ambiente en la Provincia de Barahona.

FAUSTO E. CAAMAÑO, M.M.,
General de Brigada, E.N.

A los dos días de este telegrama, Mauricio Báez caería preso y pocos días después se iniciaría la huelga.

REPUBLICA DOMINICANA

DIRECCION GENERAL DE COMUNICACIONES

DIVISION DE TELEGRAFOS, TELEFONOS Y RADIOS

TELEFONEMA RECIBIDO

SPM ACDF. 15 157 P. 21. 12 HORA

MAURICIO BAEZ

PDTE. FEDERACION LOCAL DEL TRABAJO.

SPM.

ERA DE TRUJILLO

URGE SU PRESENCIA DEMAS MIEMBROS DIRECTIVA EN ESTE INCENIO CONSUELO.

WILFREDO JONES. ENE 5

REC.12.5HORA.LH.

Proyecto de Digitalización
Academia Dominicana de la Historia

La petición de la reelección de Trujillo se hace con el propósito de tratar de salvarle la vida a Mauricio Báez, en ese momento preso. Justino José del Orbe firmó el telegrama.

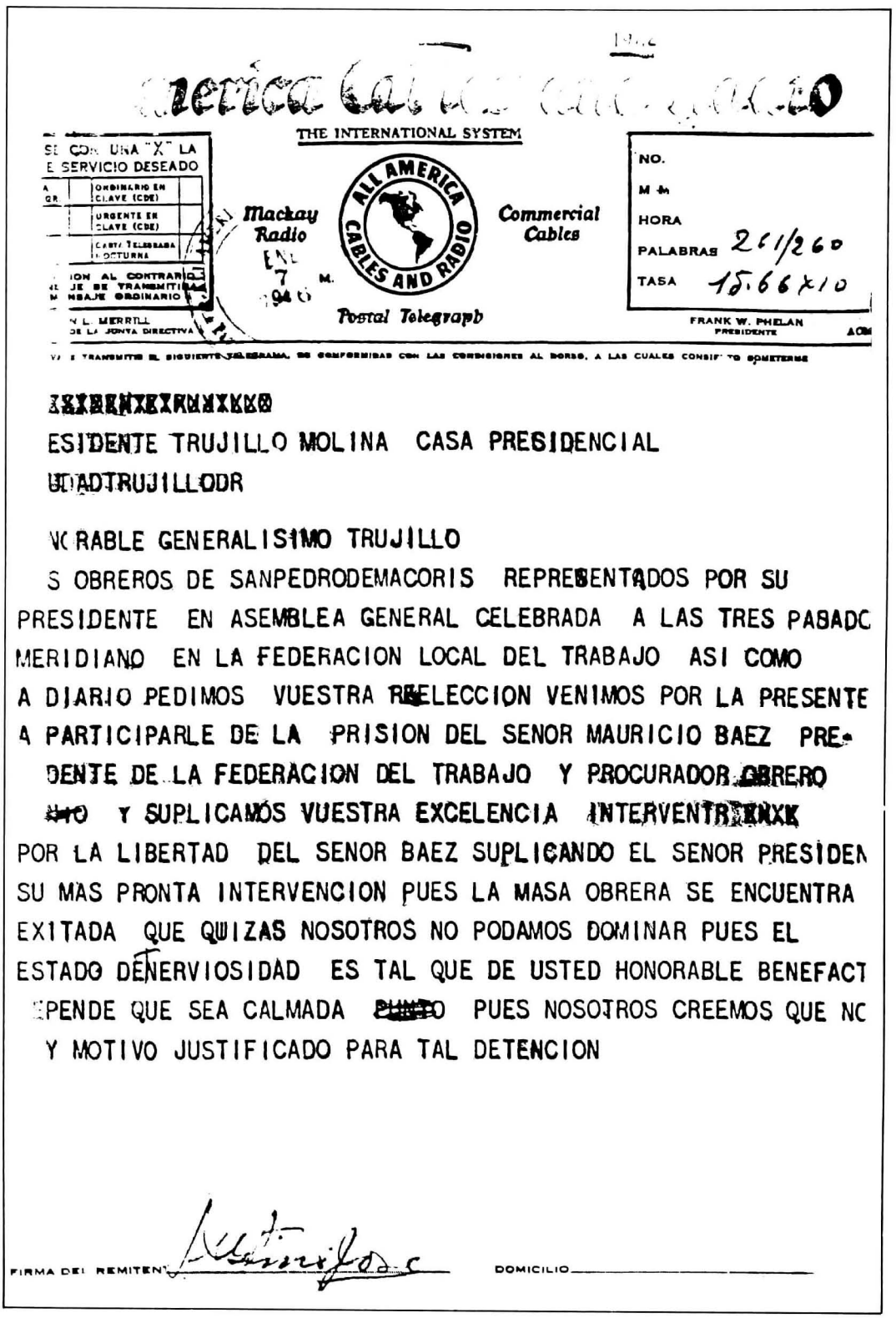

THE INTERNATIONAL SYSTEM

SE CON UNA "X" LA E SERVICIO DESEADO

ORDINARIO EN CLAVE (CDE)
URGENTE EN CLAVE (CDE)
CARTA TELEGRAMA NOCTURNA
ION AL CONTRARIO UE SE TRANSMITIRA MENSAJE ORDINARIO

Mackay Radio
ENE 7 M. 1960
Postal Telegraph

ALL AMERICA CABLES AND RADIO

Commercial Cables

NO.
M
HORA
PALABRAS 261/260
TASA 15.66x10

N L. MERRILL
DE LA JUNTA DIRECTIVA

FRANK W. PHELAN
PRESIDENTE

VIA TRANSMITO EL SIGUIENTE TELEGRAMA, DE CONFORMIDAD CON LAS CONDICIONES AL DORSO, A LAS CUALES CONSIENTO SOMETERME

ESIDENTE TRUJILLO MOLINA CASA PRESIDENCIAL
UDADTRUJILLODR

VC RABLE GENERALISIMO TRUJILLO

S OBREROS DE SANPEDRODEMACORIS REPRESENTADOS POR SU PRESIDENTE EN ASEMBLEA GENERAL CELEBRADA A LAS TRES PASADO MERIDIANO EN LA FEDERACION LOCAL DEL TRABAJO ASI COMO A DIARIO PEDIMOS VUESTRA RELECCION VENIMOS POR LA PRESENTE A PARTICIPARLE DE LA PRISION DEL SENOR MAURICIO BAEZ PRESIDENTE DE LA FEDERACION DEL TRABAJO Y PROCURADOR OBRERO Y SUPLICAMOS VUESTRA EXCELENCIA INTERVENTR POR LA LIBERTAD DEL SENOR BAEZ SUPLICANDO EL SENOR PRESIDEN SU MAS PRONTA INTERVENCION PUES LA MASA OBRERA SE ENCUENTRA EXITADA QUE QUIZAS NOSOTROS NO PODAMOS DOMINAR PUES EL ESTADO DENERVIOSIDAD ES TAL QUE DE USTED HONORABLE BENEFACT PENDE QUE SEA CALMADA PUES NOSOTROS CREEMOS QUE NO Y MOTIVO JUSTIFICADO PARA TAL DETENCION

FIRMA DEL REMITENTE [signature] DOMICILIO

Proyecto de Digitalización
Academia Dominicana de la Historia

SIRVASE TRANSMITIR EL SIGUIENTE TELEGRAMA, DE CONFORMIDAD CON LAS CONDICIONES AL DORSO, A LAS CUALES CONSIENTO SOMETERME

VICTOR CONDE* PRESIDENTE DEL GREMIO DE MARINOS INCORPORADO
WILLIAM DE LANOY PRESIDENTE DEL GREMIO DE MECANICOS
XXXXXXXX MORRIS OVINES WHITE XXXXXX PRESIDENTE DEL
REMIO DE ESTIBADORES MANUEL CRUZ C PRESIDENTE DEL GREMIO
E JORNALEROS ALEJANDRO AMPARO PRESIDENTE DEL GREMIO DE
YOLEROS HULISES REINOSO PRESIDENTE DEL GREMIO DE PINTORES
RAMON FERRES PRESIDENTE DEL GREMIO DE DEPENDIENTES FERNANDO
GANTIER PRESIDENTE DEL GREMIO DE ALBANILES PROVIDENCIA
VIUDA LUGO PRESIDENTE DEL GREMIO DE COSTURERAS CARLOS
STAMENTE PRESIDENTE DEL GREMIO DE CARPINTEROS Y EBANISTAS
ELA GUERRERO PRESIDENTE DEL XXXXXX GREMIO DE OFICIO
DOMESTICOS ANDRES MATOS PRESIDENTE DEL XXXXXX GREMIO DE
SASTRES INOCENCIO ASTACIO PRESIDENTE DEL GREMIO DE PANADERO
JESUS LINARES PRESIDENTE DEL GREMIO DE ELABORADORES DE PIELES
ANDRES CANDELARIO PRESIDENTE DEL GREMIO DE BARBEROS ROQUE
ORIGUEZ PRESIDNETE DEL GREMIO DE XXXXXXXX MOTORISTAS
BERTO CRISTOBAL PRESIDENTE DEL GREMIO DE JABONEROS ALEJANI
BOROME PRESIDENTE DEL GREMIO DE CARRETEROS

FIRMA DEL REMITENTE Agustín José DOMICILIO

* Se pasaría luego del lado de Trujillo.

Proyecto de Digitalización
Academia Dominicana de la Historia

Este documento evidencia las aspiraciones de los sindicatos en cuanto a aumentos salariales.

TRABAJADORES AGRICOLAS DEL GREMIO DE JORNALEROS DE LA CIUDAD DE LA ROMANA

Clase de Trabajos	Jornal actual	Aspiración	Aumento	Nuevo Salario
Picador	$0.45	60%	$0.15	$0.60
Carretero	0.12	60%	0.07	0.19
Vagonero	0.035	60%	0.02	0.055
Capataz de Carreta	0.014	0.03	0.03	0.03
Capataz de Corte	0.014	0.03	0.03	0.03
Bueyero tiro de Caña	0.65	60%	0.39	1.04

La Romana, Prov. Altagracia, República Dominicana. Enero 15 de 1946.

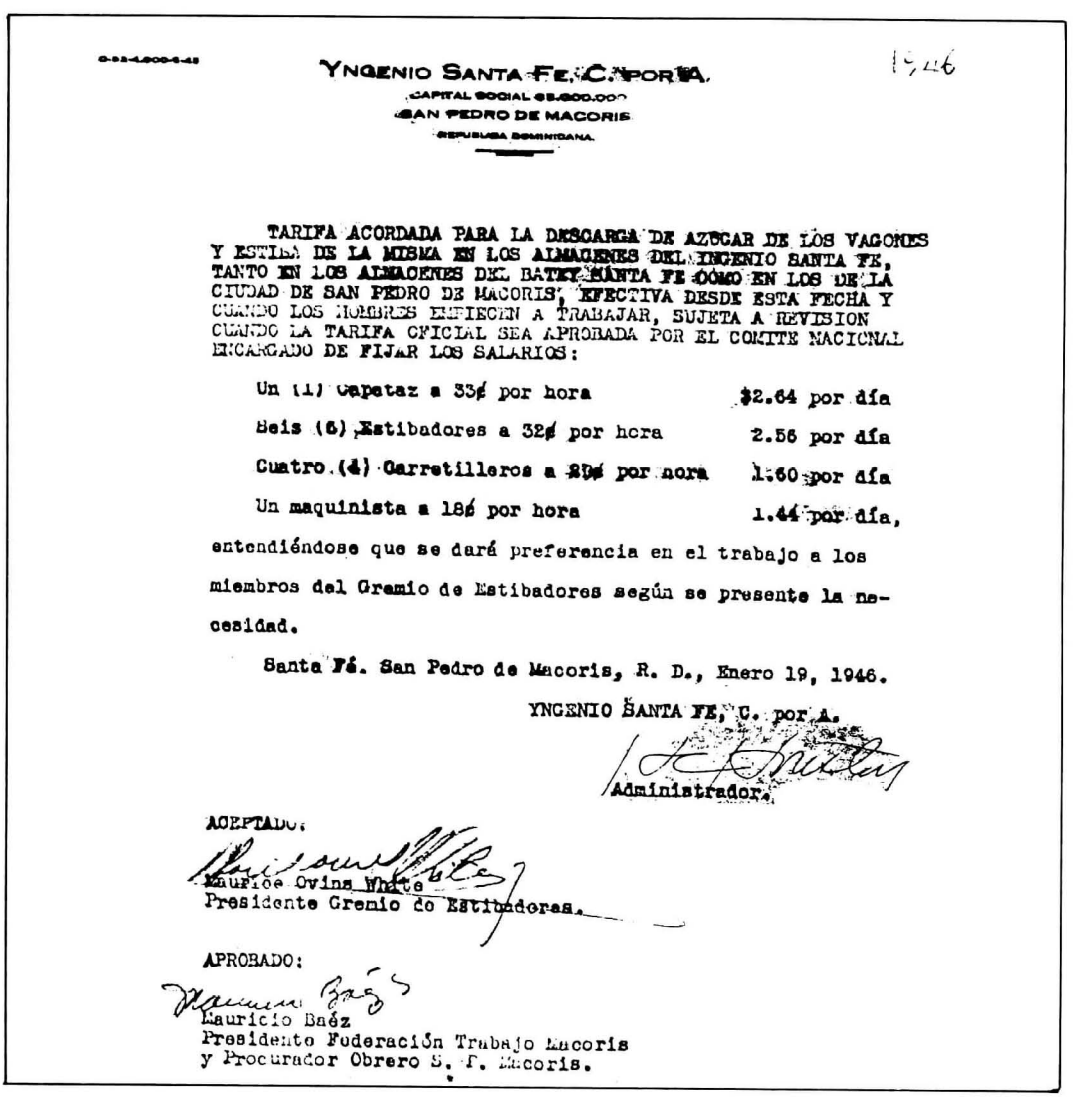

YNGENIO SANTA FE, C. POR A.
CAPITAL SOCIAL $5.000.00
SAN PEDRO DE MACORIS
REPUBLICA DOMINICANA

1946

TARIFA ACORDADA PARA LA DESCARGA DE AZUCAR DE LOS VAGONES Y ESTIBA DE LA MISMA EN LOS ALMACENES DEL INGENIO SANTA FE, TANTO EN LOS ALMACENES DEL BATEY SANTA FE COMO EN LOS DE LA CIUDAD DE SAN PEDRO DE MACORIS, EFECTIVA DESDE ESTA FECHA Y CUANDO LOS HOMBRES EMPIECEN A TRABAJAR, SUJETA A REVISION CUANDO LA TARIFA OFICIAL SEA APROBADA POR EL COMITE NACIONAL ENCARGADO DE FIJAR LOS SALARIOS:

Un (1) Capataz a 33¢ por hora $2.64 por día
Seis (6) Estibadores a 32¢ por hora 2.56 por día
Cuatro (4) Carretilleros a 30¢ por hora 1.60 por día
Un maquinista a 18¢ por hora 1.44 por día,

entendiéndose que se dará preferencia en el trabajo a los miembros del Gremio de Estibadores según se presente la necesidad.

Santa Fé. San Pedro de Macoris, R. D., Enero 19, 1946.

YNGENIO SANTA FE, C. por A.
Administrador.

ACEPTADO:
Mauricio Ovins White
Presidente Gremio de Estibadores.

APROBADO:
Mauricio Baéz
Presidente Federación Trabajo Macoris
y Procurador Obrero S. P. Macoris.

Proyecto de Digitalización
Academia Dominicana de la Historia

El Central Romana acuerda con Mauricio Báez, Hernando Hernández y Manuel Tuma aumento de entre un 20% y un 50%. Nótese la intervención del Coronel Flores en la negociación.

CENTRAL ROMANA COPPORATION
LA ROMANA,
REPUBLICA DOMINICANA.

17 de enero de 1946

Memorandum sobre el resultado de las discusiones de proposiciones presentadas por la Comisión compuesta por el Coronel Tomas Flores, E. N., y los Sres. Hernando Hernández, Presidente de la Federación Local del Trabajo, Mauricio Baez, Procurador Obrero de San Pedro de Macorís, y Manuel Tuma, Procurador Obrero de La Romana, celebradas en la tarde del 17 de enero de 1946.

1- Pesadores - La Compañía conviene en hacerles un aumento de 25%;

2- Boyeros id. id. 20%;

3- Trabajadores por día en el campo que ganen hasta $1.00 id. id. 50%;

4- Vagoneros id. id. 1/2¢ por tonelada

5- Carreteros y Picadores (Gozan de un bono a fin de zafra) Carreteros se aumentan 3¢ mas por tonelada.

6- Bomberos Estos recibirán el mismo aumento que reciban los mecánicos que actualmente tienen el mismo tipo de sueldo;

7- Mayordomos Tendrán un aumento de 15% los que devengan un sueldo menor de $110.00; ésto no incluye a los segundos mayordomos a quienes se les va a hacer un aumento de 2¢ por tonelada en su reserva;

8- Trabajadores de distintos departamentos. Aquellos cuyos salarios mínimos no hayan sido fijados aún por el Comité Nacional para Regular los Salarios, se conviene en que tendrán los siguientes aumentos que quedarán sin efecto tan pronto se fije la tarifa:

Jornales hasta	$1.00	50%	de aumento
$1.01 a	1.50	40%	"
1.51 a	2.00	30%	"
2.01 a	2.50	25%	"
2.51 a	4.00	20%	"

9 - Cualquier trabajador sobre cuyo salario no este conociendo el Comité y que gane no mas de $1.00 50% de aumento

CONSIDERACIONES GENERALES:

La proposición sometida al efecto de que se permitan Supervisores

CENTRAL ROMANA CORPORATION -2- SHEET No.

1/17/46

nombrados por los Gremios visitar los Departamentos de la industria, dado el hecho que esto ocasionaría pérdida de tiempo para los trabajadores y otros inconvenientes que resultarían perjudiciales para la buena marcha del trabajo, esta Compañía está dispuesta a recibirlos y atenderlos personalmente en su oficina de Administración siempre que la importancia del caso así lo amerite;

Tickets - La Compañía está dispuesta a cambiar los "tickets" para que indiquen la "Jornada de ocho horas"; también se le dará su "ticket" a los tractoristas.

CENTRAL ROMANA CORPORATION.

W. A. Hennessy
Administrador General.

WTH.CDC-RFC-3

El siguiente documento tiene al margen izquierdo este comentario: "Hablé con Lic. Ortega Frier y Larsgard". El primero era abogado y el segundo administrador de la Compañía de Teléfonos. Aridio Reyes Reyes sería luego asesinado.

"Tenemos un espía muy en contra y perjudicial, que es el Jefe del Teléfono. Este individuo se ocupa de averiguar las comunicaciones y se da citas con MAURICIO BAEZ, las cuales tienen lugar en el patio de su casa a las 7 de la noche. El dice que no se declara como miembro del Partido Comunista porque no quiere perder el pan de sus hijos, y según me informó un empleado de él, ayudó también a MAURICIO a exilarse en la Legación. El empleado en cuestión pertenece al Partido Comunista".

"De las indagaciones practicadas en este sentido por el suscrito, se desprende que el individuo que el aludido Agente Secreto cataloga como espía "muy en contra y perjudicial", es el nombrado ARIDIO REYES REYES, natural de Valverde, quien es Encargado de la Compañía Dominicana de Teléfonos, C. por A., en San Pedro de Macorís".

"El suscrito, por el cambio de impresiones que sostuvo con dicho sujeto, se ha formado la íntima convicción de que la denuncia es fundada y real, por cuya razón

Proyecto de Digitalización
Academia Dominicana de la Historia

llamé a mi Despacho a ARIDIO REYES REYES y le indiqué la conveniencia de poner término inmediato a la anomalía indicada en el informe confidencial rendídome y que consiste en captar todas las conversaciones oficiales y recoger noticias para luego comunicarlas a los comunistas por mediación de MAURICIO BAEZ. Al preguntarle a ARIDIO REYES REYES, si era comunista, respondió que no, pero que era "Democrático". Tampoco negó que era amigo de MAURICIO, ni que a veces hablaba con él, estando además inscrito en el periódico dirigido por éste, llamado "El Federado".

Para más detalles sobre las negociaciones y la posición de los ingenios véase la prensa nacional de la época recogida por Franc Báez Evertsz en "Braceros Haitianos", p. 224 y 238. Jesús de Galíndez en su artículo "Un Reportaje sobre Santo Domingo" (Cuadernos Americanos, LXXX, marzo-abril, 1955, pág. 49), afirma: "Y se ganó la guerra. Trujillo era uno de los vencedores, uno de los campeones de la democracia. Fue entonces cuando inició la "democratización" del régimen. El primer paso fue reorganizar desde la presidencia la Confederación Dominicana del Trabajo, disuelta al comenzar la gloriosa era. Precisamente yo fui designado aquellos días asesor legal del Nuevo Departamento de Trabajo; y viví los días febriles en que los sindicatos surgían más o menos espontáneamente, se aprobaban leyes obreristas a toda prisa, y hasta se ordenaba al director del periódico vespertino que iniciara una oposición discreta "sin atacar al Presidente ni al Ejército". Hasta que un día las cosas avanzaron tan de prisa que nos encontramos con la sorpresa de una huelga en los campos azucareros de La Romana, una huelga sin permiso previo de Trujillo. Aquello se ponía grave.
La huelga, abortada al principio, llegó a ser general en dos provincias a principios de 1946, y los obreros consiguieron grandes aumentos en sus salarios de hambre; en una de las sesiones ante el Comité Nacional de Salarios de que yo era secretario, hubo un propietario que declaró pagar a sus obreros 25 centavos al día sin comida".

Después de asilarse en la embajada mexicana Mauricio Báez logró salir del país. En el aeropuerto le quitaron todos los documentos que tenía, los cuales todavía reposan en el "Archivo Particular del Generalísimo". Aquí reproducimos el listado de los papeles "dejados en el aeropuerto por M. Báez". Se le quitó para que no pudiera llevársela al extranjero hasta su tarjeta de inscripción en el Partido Dominicano. Nótese su sólida preparación como sindicalista, evidente por las leyes, las tarifas obreras y otros documentos que llevaba encima.

LISTA DE LOS PAPELES DEJADOS EN EL AEROPUERTO POR MAURICIO BAEZ

Discurso de Cordell Hull, del 23 de julio de 1942.

Orden del Gremio de Marinos para entregar a Mauricio Báez una pluma de fuente.

Inscripción del Partido Dominicano.

Ejemplar del periódico "El Federado", septiembre de 1945.

Una tarjeta de visita del señor Soria, Secretario de la Embajada de México.

Un ejemplar de la Ley sobre Impresos y Periódicos.

Un ejemplar de la Ley 152, que suspende la jornada comercial e industrial.

Un ejemplar de la Ley 637 sobre Contrato de Trabajo.

Un recorte de periódico que reproduce la proclama del General Cocco hijo a los Veteranos del Ejército.

Lista de trabajadores agrícolas del Gremio de Jornaleros de La Romana: y lista de trabajadores de factoría.

Recortes de prensa con el texto de la Ley Sobre Salarios Mínimos.

Original de carta del Gremio de Marinos de San Pedro de Macorís dirigida a Mauricio Báez, pidiéndole que obtenga un aumento de un 50% en los salarios.

Proyecto de Digitalización
Academia Dominicana de la Historia

Formulario de la Secretaría de lo Interior sobre inscripción del periódico "El Federado", del cual fue director Mauricio Báez.

Ejemplar de la Ley sobre Contrato de Trabajos.

Instancia de Mauricio Báez, actuando a nombre de José del Carmen Ramírez, elevada al Alcalde de San Pedro de Macorís, pidiéndole audiencia para conocer de una demanda contra el Ingenio Santa Fé.

Copia de la tarifa de descarga de azúcar del Ingenio Santa Fé.

Recibo de cuota del Gremio de Marinos.

Un ejemplar del periódico "La Unión", de La Romana, edición del 1ro. de enero, 1946.

Instancia dirigida por Mauricio Báez al Comité de Salarios Mínimos, solicitando el mejoramiento de los salarios de los obreros.

Copia de un telefonema dirigido por los Gremios de San Pedro de Macorís al Honorable Presidente Trujillo, pidiéndole la libertad de Mauricio Báez.

Memorándum de discusión con la Central Romana sobre aumento de salarios.

Hoja suelta firmada por Mauricio Báez, pidiéndole a los jornaleros agrícolas que formen un gremio.

Hoja suelta de Mauricio Báez a los trabajadores del Este, en contra de la formación de gremios dentro de los bateyes.

Ejemplar de "El Heraldo", La Romana, 29 de diciembre, 1945.

Varios ejemplares de "El Federado".

Original de un poder suscrito por el Lic. Porfirio Herrera, autorizando a Rafael Camarena Moreno a cobrar alquileres de la casa No. 6 de la calle-paseo Generalísimo Trujillo, en San Pedro de Macorís.

Original de carta del Gremio de Cocheros dirigida a Mauricio Báez, participándole que se reunieron para ayudar a las compañeras costureras.

Una libretica de notas a lápiz, con proyectos de tarifas y algunos nombres de personas.

NOTAS A MANO QUE APARECEN EN LA LIBRETA DE MAURICIO BAEZ QUE LE FUE INCAUTADA EN EL AEROPUERTO CUANDO SALIO PARA EL EXILIO A PRINCIPIOS DE 1946

Ingenio Consuelo. Atropello. Emilio Medina, Marcelino Cloris, Nac. Haitiano.
Ingenio Santa Fé.
Bienvenido Franco.
Pasaje de Miguecho.
Boca del Soco.
Juan Peguero.

Asuntos gremios, oposición de la Administración.

Ingenio Santa Fé. Centrífuga no está el personal completo. No hay aumentos. No se ha pagado tiempo extra. Los fogones falta gente.

Prisión. Mi caso en Ing. Consuelo.

Proyecto de Digitalización
Academia Dominicana de la Historia

Asunto meeting.

Posición de la clase trabajadora. Solución del problema del Este.

Necesidad de que no se entorpezca el movimiento gremial.

Asuntos bonos.

Sus nexos con las organizaciones obreras.

Aspecto económico.

Asunto meeting.

Son pocos los inspectores de trabajo.

El equipo de Mr. Kilbourne.

---

8 h = 12
100 = 150.00.

Srta. Adides Tuma.

Ramón Santana
Paulino Mateo
El Ing. Santa Fé no le paga.

Nicholas Murray Butler.

No puedo ir esta noche. No voy hoy.
Está bien es bueno.

El aumento lo traté antier. Dejé como se solucionaba problemas.

El Coronel Flores. Su decencia*.

Lo que significa la presencia de fuerza, el ejército y la policía.

Mantener nuestras conquistas.

La organización es previa a las conquistas.

Lo estamos haciendo los dos juntos. Por eso lo complicado.

Es cierto que no hacen caso. Se les escribe y no atienden.

---

* Mauricio Báez confirma lo expresado por otros oposicionistas sobre la decencia del Coronel Flores. En febrero de 1930, fue de los pocos militares que no apoyaron el golpe de Trujillo, no entregando la plaza de Puerto Plata. (Ver nuestra obra "Los Estados Unidos y Trujillo 1930").

Proyecto de Digitalización
Academia Dominicana de la Historia

Quizás no se apruebe esta tarifa dentro de quince días. Esperen.

Mr. Hennesy*.

10% = 150.00. Por escrito quede esto.

Ozama 1500 ton necesita 2000.

Los gremios. Salarios. La presión del Gobernador.

---

70 centavos corte y tiro.
Hotel Universal. Maleta de M. Aristy**.

Central Romana, Enero 15, 1946.

Motivo Paro

El Gob amenazó con ahorcarlos. Por eso el paro. Estaban dispuestos a esperar cobrar los listeros.
No pagan el 30% de las horas extras. Cobrar el desgaste de los linternas. Los maquinistas no tienen botiquín. Cobra 10 centavos semanal para el botiquín. Empieza a ganar cuando trabaja, no desde que lo llamen.

Los cuatro días tiene que pagarlos el patrón. No pagan el tiempo que tienen en reparación de los tractores.
El tractor marca el tiempo cuando está trabajando. El tiempo que no trabaja no se lo pagan, no obstante estar atendiendo al trabajo.

Guillermo Maduro Gómez. Capataz de carreta.

Cuando trabajan más de ocho horas no se le paga las horas extras sino se compensa con tiempo.

Eliseo Aquino.

Lo que ganan los trabajadores del Central Romana.
8 horas.
Estivadores Depósitos $2.55.
Capataz $2.55.
Carretilleros $1.45.
Limpiadores $1.00.
Capataz limpieza $1.05.
Factorías.
Barredores $1.00.
Ultima categoría 70 centavos.
de 85 a $110.

* Hennesy era administrador del Central Romana.

** Posiblemente se refiere a Ramón Marrero Aristy con quien mantenía relaciones.

Proyecto de Digitalización
Academia Dominicana de la Historia

Ferrocarrileros
Conductor máquina $3.60.
Retranquero $1.80.
Maquinista $3.75.
Fogonero $1.85.
Máquinas medianas.
Conductor $2.55.
Retranquero $1.55.
Maquinista $2.95.
Fogonero $1.75.

Enero 15, 1946 están trabajando ahora, William Jacobo Carlos Burt.

Lo que dijo Mr. Hennesy.
1.50 – 10.50.

El seguro. Caso en La Romana. Ganaba 1.10 Bomberos sin trabajar 72 días. Operado dos veces y recibió $84 de S.R of del Central. Fue el 16 de febrero de 1945. Isaías Santiago, puertorriqueño cédula 23557 serie 26 perdió tres dedos.

Adide, Adide Tuma.

Muelles, ferrocarriles, talleres, depósitos.

Salarios generales obreros. Factoría 50%-40%-30%-25%-20%. De $100 abajo 50%.

Arthur Garfield Hay. Balducci.

Aumento que dá Mr. Hennesy

de $1.00 abajo	50%
de $1.00 a $1.50	40%
de $1.50 a $2.00	30%
de $2.00 a $2.50	25%
de $2.50 en adelante	20%

Excluir la Factoría por estarse discutiendo su tarifa.
Aprobados tarifas muelles, ferrocarril, mecánico.

Campo
Los bomberos, tractoristas,
15 centavos carreteros, bonos
4 vagoneros, bono
20 boyeros

Trabajadores por día están incluidos en el aumento del 50 al 20%.
Tienen un aumento cuando venga Mr. Lider.
A los bodegueros se les darán sus tickets.

Proyecto de Digitalización
Academia Dominicana de la Historia

Pesadores
25% pesadores
Mayordomos de $110.00 abajo 15%.

Lechuga y bejucal*

Pesadores $2.00
vagoneros 3 1/2 a 5 ton
carreteros 12 ct a 17
Picadores de 45 a 10 ct

Trabajadores por día boyeros un 50% y los demás de por día agrícolas todos un 50%.

---

100 por abajo	50%
100 a 150	40%
150 a 200	30%
200 a 250	25%
250	20%

Carretones trabajan por día.
Crédito a los que están en los bateyes.
Factorías y ferrocarrileros.

Polibio Mejía.

Sr. Manuel C. Tuma
Procurador obreros

---

150 para abajo	50%
150 a 250	25%
250 para arriba	10%

Enero 15, 1946
En la oficina de Mr. Hennesy 9 de la noche. En negociaciones con los gremios.

El Ing. está en mejores condiciones de...

Ingenio Consuelo igual como antes. 50% — 12 horas.
La Romana Capataz $2.60. US$3.67 1/2 se vendieron los azúcares.

---

* Bateyes azucareros.

Proyecto de Digitalización
Academia Dominicana de la Historia

RADIOGRAMA (Cigrado) (sic).

HIMVR 2959 **214 SAN P MACORIS OK 63 GD 18.40 CA.**

URGENTE,

SEC. INTERIOR GARRIDO
CT.–

NR 186.– ISABEL DE FEBRILLET ME HA INFORMADO QUE UN DESCONOCIDO LA PERSIGUIO HOY PARA PREVENIRLA DE QUE PALACIO PARTIDO DOMINICANO ESTA SERA VOLADO DE MOMENTO AMENAZANDOLA SEVERAMENTE EN CASO DIVULGAR SECRETO. HE INFORMADO MAYOR TRUJILLO EL CASO ESTANDO VIGILANTES PARA ESCLARECERLO Y TOMAR PRECAUCIONES.

SECRETARIO DE ESTADO GOBERNADOR
CIVIL
VALDES

Clave.
ERM.

URGENTE

REPUBLICA DOMINICANA
SECRETARIA DE ESTADO DE LO INTERIOR Y POLICIA
–oOo–

Ciudad Trujillo,
Distrito de Santo Domingo,
9 de febrero de 1946

CONFIDENCIAL

Al: Excelentísimo Señor
Presidente de la República,
SU DESPACHO.

Asunto: Supuesta intención de volar el Palacio del Partido Dominicano en la ciudad de San Pedro de Macorís.

Anexo: Radiograma No. 186, dirigido a este Despacho en fecha 8 de febrero corriente por el señor Secretario de Estado, Gobernador Civil de San Pedro de Macorís.

1.– REFERIDO, de la manera más respetuosa, para la elevada información de Vuestra Excelencia.

Proyecto de Digitalización
Academia Dominicana de la Historia

2.– El Secretario de Estado que suscribe, tan pronto como recibió el radiograma anexo, trasmitió por teléfono la información correspondiente al señor Secretario de Estado de la Presidencia y dio instrucciones al General de Brigada, Jefe de la Policía Nacional y al señor Gobernador Civil de la Provincia de San Pedro de Macorís para que se realicen los mayores esfuerzos posibles en interés de descubrir y detener a la persona desconocida que habló con la señora de Febrillet, ya que entiende que con esta especie se trata de crear agitación e intranquilidad en la sociedad macorisana.

3.– De cualquier modo, las precauciones de lugar han sido tomadas por el Ejército, según expresa el señor Gobernador Civil de San Pedro de Macorís.

Con todo respeto le saluda,

VICTOR GARRIDO,
Secretario de Estado de lo Interior y Policía

MA/map

MEMORANDUM

Al: Señor Secretario de E. de Relaciones Exteriores.

Se recomienda a esa Cancillería dirigir una nota a la Embajada Americana expresándole que:

> En fecha 20 de febrero de 1946 el señor Rogern N. Baldwuin, Presidente de la Liga Internacional de los Derechos del Hombre, con sede en 86 Riverside Drive, ciudad de New York, dirigió al Honorable Señor Presidente de la República el siguiente radiograma: "Estamos informados que Mauricio Báez, leader obrero, ha sido obligado a refugiarse en la Embajada mexicana a causa de persecuciones políticas. Si esta información es correcta la urgimos, en beneficio del buennombre de su país que se le conceda pasaporte y permiso necesario para salir de la República Dominicana". Ese radio fue contestado en fecha 21 de febrero por el Secretario de Estado que suscribe en la siguiente forma: Me refiero al radiograma dirigido por usted al Excelentísimo Señor Presidente en fecha de hoy. Mauricio Báez no es ni ha sido perseguido por razones políticas en ningún momento. En este país no existen persecuciones políticas ni existe una sola persona recluida por causas que no sean de carácter común. Báez, conocido agitador y delincuente está en completa libertad y gestiona –por sí mismo en este momento– la expedición de pasaporte para realizar un viaje al extranjero. Después de la terminación de las hostilidades ninguna persona necesita permiso especial para salir de este país cuando le plazca. Deseo también hacerle presente que el buen nombre de la República Dominicana está muy lejos de verse en entredicho por las actividades de personas que como Mauricio Báez no tienen ni tendrán autoridad moral para distraer el ritmo normal del desenvolvimiento de nuestras instituciones, las cuales, por directa y elevada acción del Presidente Trujillo, están al servicio de las verdaderas y auténticas necesidades del proletariado dominicano".

Proyecto de Digitalización
Academia Dominicana de la Historia

En la nota esa Cancillería debe señalar que el señor Mauricio Báez, dominicano, obrero, del domicilio de San Pedro de Macorís, desde hace tiempo se venía dedicando a actividades comunistas en el país. Que con motivo de las últimas huelgas que tuvieron lugar en los centrales azucareros de la región del Este, Mauricio Báez desarrolló intensa actividad de tipo comunista, la cual, al no encontrar eco ni ambiente, no prosperó. Por esa razón, simulando persecuciones que nunca tuvieron lugar, abandonó el país dirigiéndose a Cuba, donde actualmente está en contacto con los principales centros e individuos pertenecientes al Partido Comunista Cubano.

Finalmente, la nota que esa Cancillería dirigirá con este motivo a la Embajada Americana, debe concluir señalando el interés desplegado por la llamada Liga Internacional de los Derechos del Hombre en favor del agitador comunista Mauricio Báez, hecho éste que pone de manifiesto el interés comunista de la dicha Liga.

Para los fines indicados arriba, se le informa que la Liga Internacional para los Derechos del Hombre está incorporada de acuerdo con las leyes del Estado de New York, con el siguiente nombre: The International League for the Rights of Man and for the New Democracy.

Muy atentamente,

Julio Vega Batlle,
Secretario de Estado de la Presidencia

/hv.–

Al tratar de organizarse otra huelga, Héctor Quezada, líder laboral, es asesinado.

REPUBLICA DOMINICANA
SECRETARIA DE ESTADO DE LO INTERIOR Y POLICIA
–oOo–

Ciudad Trujillo,
Distrito de Santo Domingo,
5 de marzo de 1946.

5688

Al: Honorable Señor Presidente de la República,
SU DESPACHO.

Asunto: Muerte del señor Héctor B. Quezada, dirigente del Gremio de Muelleros de La Romana.

1.– Cúmpleme llevar al elevado conocimiento del Honorable Señor Presidente que el Gobernador de la Provincia de La Altagracia informó a esta Secretaría de Estado por telefonema recibido anoche, que en el Batey del Central Romana apareció

Proyecto de Digitalización
Academia Dominicana de la Historia

muerto de 8 puñaladas el señor Héctor B. Quezada, dirigente del Gremio de Muelleros del Puerto de aquella Ciudad.

Muy respetuosamente,

VICTOR GARRIDO,
Secretario de Estado de lo Interior y Policía

MA/aar

Se trata de involucrar falsamente a otro líder laboral de la oposición en el asesinato de su compañero.

LA ROMANA 301 gd 75 5 13 14.4owc.

PROCURADURIA GRAL REPUBLICA C.T.

AUTORIDADES JUDICIALES PRACTICARON HOY ALLANAMIENTO CASA MANUEL TUMA, PROCURADOR OBRERO, ENCONTRANDO UN PUÑAL ENSANGRENTADO, CON EL QUE SE PRESUME, FUNDAMENTALMENTE SE DIERA MUERTE A HECTOR QUEZADA. NICOLAS TUMA, PADRE DE MANUEL TUMA HA ADMITIDO PUÑAL ERA DE SU PROPIEDAD. AMBOS TUMA HAN INGRESADO CARCEL PUBLICA. HAY INDICIOS MUERTE HECTOR QUEZADA SE DEBE RIVALIDADES ENTRE EL Y MANUEL TUMA POR LIDERATO OBRERO Y BENEFICIOS PECUNIARIOS.

PROCURADOR GRAL. BERAS

mar-5-1946

REPUBLICA DOMINICANA
SECRETARIA DE ESTADO DE LO INTERIOR Y POLICIA
—oOo—

Ciudad Trujillo,
Distrito de Santo Domingo,
8 de marzo de 1946.

PRIMER ENDOSO

Al: Honorable Señor Presidente de la República, Su Despacho.

Asunto: Visita a La Romana de un funcionario de la Legación Inglesa relacionada con la prisión de Manuel Tuma y su padre.

Proyecto de Digitalización
Academia Dominicana de la Historia

Anexo: Radiograma del Gobernador de la Provincia La Altagracia recibido hoy por este Despacho.

1.— REFERIDO, para la elevada información del Honorable Señor Presidente.

Muy Respetuosamente,

VICTOR GARRIDO,
Secretario de Estado de lo Interior y Policía

MAP/faj—

TRANSCRIPCION DEL RADIOGRAMA NO. 102 EN CLAVE

ROMANA 412 GD 35 7 18.00 8 0.48 fmt

HONORABLE SECRETARIO DE ESTADO DE LO INTERIOR Y POLICIA.

CIUDAD TRUJILLO.

102. EN ESTA SE ENCUENTRA FUNCIONARIO LEGACION INGLESA RELACION CON PRISION MANUEL TUMA PROCURADOR OBRERO Y SU PADRE.

GOBERNADOR SEIJAS

JMD/AAR

Ciudad Trujillo,
Distrito de Santo Domingo,
Marzo 6 de 1946

6972

Al: Excelentísimo Señor Presidente de la República, SU DESPACHO.

Asunto: Remisión de un recorte del periódico "Hoy", de La Habana, edición del viernes 1o. de marzo en curso.

Anexo: El recorte del periódico indicado en el asunto.

Tengo la honra de remitir a esa Superioridad, para la elevada información del Excelentísimo Señor Presidente de la República, un recorte del periódico "Hoy", de La Habana, edición del viernes 1o. de marzo en curso, contentivo de una informa-

Proyecto de Digitalización
Academia Dominicana de la Historia

ción calumniosa para nuestro país, intitulada "Por pocas horas Mauricio Báez se salvó de morir asesinado".

Respetuosamente le saluda,

Manuel A. Peña Batlle,
Secretario de Estado de Relaciones Exteriores

República Dominicana
Ejército Nacional
—oOo—

Ciudad Trujillo, D.S.D.
21 de abril de 1946

ESTACION MONITORIA, E.N.

DISCURSO PRONUNCIADO POR MAURICIO BAEZ DESDE LOS MICROFONOS DE LA RADIOEMISORA CUBANA "1010", EN SANTIAGO DE CUBA, A LAS 9:00 P.M. DE DIA DE FECHA COMO MIEMBRO DEL "PARTIDO DEMOCRATICO DE LIBERACION DOMINICANA"*.

Trabajadores de la Ciudad y del campo, pueblo dominicano:

Próximo ya al primero de mayo fecha histórica de imperecedero recuerdo para todos los trabajadores del mundo hemos considerado oportuno dirigirnos a nuestro Partido a los trabajadores que dentro de los Gremios y Asociaciones luchan por una confederación de trabajadores libres de toda tutela social y a las masas libres de nuestro país en general para recordarle esta gran fecha señalándole la necesidad de que en este día el proletariado dominicano manifeste toda sus fuerzas para afianzarse las pocas conquistas obtenidas recientemente y formule nuevas demandas de acuerdo con sus necesidades más urgentes. Primero de mayo es la fecha escogida por todos los trabajadores del mundo para celebrar la conquista arrancada a nuestros enemigos de clase para reafirmar nuestra decisión de luchar incansablemente contra la explotación de que nos hacen víctimas el régimen capitalista hasta conquistar el régimen de justicia social, en donde el hambre, la enfermedad, la ignorancia y el vicio nos trae recuerdos de un pasado bochornoso. Al celebrarse el primero de mayo los trabajadores de los diferentes países por la forma en que lo hacen y por la consignia que señalan los objetivos que se proponen obtener dicen a sus pueblos cual es el grado de desarrollo democrático que se ha podido conquistar, hasta que punto se ha logrado avanzar en el camino el camino de librar a su respectivas de la ignorancia de los imperialistas nazistas y fascistas. Todo los pueblos del mundo pueden celebrar el primero de mayo en la misma forma. En la Unión Soviética donde los trabajadores se adueñaron del poder implantando un régimen socialista y libre de explotadores las masas laboriosas, obreros, campesinos e intelectuales celebran su día en el fra-

* En la transcripción de este documento se ha respetado la grafía original, por lo que pueden notarse algunos errores en nombres de personas, y de concordancia gramatical.

Proyecto de Digitalización
Academia Dominicana de la Historia

gor de una gigantesca batalla que tiende a preparar en el más corto tiempo los daños causados por la bestia nazis-fascistas en su último intento de someter a los pueblos soviéticos. Libre del fantasma de la desocupación porque su nivel de vida aumenta racionalmente en la medida que ellos construye la riqueza del Estado socialista, saludan al primero de mayo señalando a todos los trabajadores del mundo el camino de su liberación definitiva brindándole el ejemplo de ser víctimas del esfuerzo por el cumplimiento de la tarea de la pos guerra y gozando de la satisfacción de haber cumplido a cabalidad la misión histórica de haber aplastado definitivamente al fascismo en los campos de batalla y en el terreno político. En la mayoría de los países donde existen regímenes democráticos los trabajadores celebran el primero de mayo libremente, honrando a sus mártires, pasando un balance en su verdadera manifestaciones gigantescas señalan los objetivos conquistados, en sus luchas. En los países grandes como el nuestro no existe la libertad de expresión del pensamiento y solo se permite reuniones en la cual se rinda homenaje a una tiranía donde los sectores más reaccionarios representados por la más alta burguesía como comerciantes, terratenientes, ganaderos, etc. En consorcio con intereses azucareros imperialista yanquis sostiene a la dictadura para poder explotar a los trabajadores a sus anchas. El primero de mayo tiene una significación especial. Es un hecho donde los trabajadores dominicanos conocidos de que la tiranía durante los 16 años que tiene en el poder no permitió la celebración del primero de mayo hasta el año 1944 y que las dos veces que ellos han podido celebrar esta fecha publicamente han sido presionados porque en sus discursos y proclamas hagan elogios de la tiranía y de su gobierno. Ya nosotros nos hemos enterado de que Francisco Prats Ramírez, actualmente Presidente de la Confederación Dominicana de Trabajadores, intelectual corrompido al servicio de la dictadura intenta convertir este primero de mayo como los dos anteriores en una fecha sin ninguna significación para el proletariado. Francisco Pratt Ramírez quiere hacer que los trabajadores piensen con sus celebros de lacayos y siente como el cuyo estómago mantiene la dictadura bien lleno a cambio de su labor para engañar al pueblo y a los trabajadores. Nosotros estamos seguros de que pese a los esfuerzos de Panchito Pratt Ramírez, este primero de mayo nuestros trabajadores sabrán considerárselos una verdadera fiesta para ellos y no una jornada revolucionaria en las que se afirman las pequeñas conquistas alcanzadas en las huelgas de centrales azucareros del Este y las logradas por otras asociaciones y gremios en su lucha por mantener el nivel de vida de las masas laboriosas, porque es bueno que sepan que esto tal mente no ha sido por la bondad de Trujillo, sino por el sacrificio de los trabajadores cuyo balance fue la muerte del compañero y líder José Quezada. Los trabajadores dominicanos necesitan consolidar definitivamente el jornal de ocho horas. Extendiéndola en aquella rama de la producción en donde todavía no se ha conseguido y necesariamente también luchar por conquistar el jornal mínimun para los trabajadores de la ciudad y del campo tal como lo han conseguido los trabajadores cubanos que ganan en los campos un peso con cincuenta centavos por día, ocho horas. También deben iniciar los trabajadores dominicanos este primero de mayo una movilización intensa de masa para luchar por el alto costo de la vida, por el castigo de los especuladores, por la desaparición de los monopolios que al amparo de la dictadura ostentan la familia de Trujillo, en la lucha por conseguir el bajo precio de los artículos de primera necesidad deben iniciar este primero de mayo los trabajadores consignándolo en cartelones y tela su reivindicación urgente, por ejemplo pedimos que el arroz vuelva al precio de cinco centavos libra o esta otra pedimos que la libra de pan cueste menos.

Proyecto de Digitalización
Academia Dominicana de la Historia

Queremos una confederación que defienda a los trabajadores y no a los patronos. Como miembro del Partido Democrático Revolucionario me dirijo también a los compañeros de mi patria de vanguardia revolucionaria, de nuestros trabajadores y de todos los pueblos, para recordarle el derecho hablado que tienen de luchar con el fortalecimiento y desarrollo de nuestra organización. Nuestro partido La Vanguardia, organización de todos los trabajadores y del pueblo es un instrumento político para luchar con los enemigos dentro y de fuera porque en sus filas están los más capacitados, los más disciplinados y los más honrados luchadores de nuestra clase. Nuestro partido tiene el deber de orientar a las masas trabajadoras y al pueblo en general trazando líneas políticas justa, trabajando incansablemente en los gremios y asociaciones por elevar la capacidad sindical de nuestros sindicados. Nuestro partido tiene que luchar en el sindicato de frente democrático de liberación tal como la está haciendo por unanimidad grande y efectiva de la unión de todos los partidos y organismos que lo integran. Los partidos deben estar al frente de los trabajadores y del pueblo en la celebración de este primero de mayo para una jornada verdaderamente democrática en la seguridad de que no estamos solo en nuestra campaña. Tengo en mis manos una copia del mensaje que envía Vicente Lombardo Toledano en el 102 aniversario de la independencia a los trabajadores dominicanos de mi pueblo en nombre de la vestal y he aquí el texto íntegro del mensaje: Con motivo de conmemorarse el 102 aniversario de la proclamación de la independencia de la República el Secretario de la Federación de Trabajadores de América Latina en nombre de todos los organismos afiliados envía un caluroso saludo de amistad y solidaridad al pueblo y trabajadores de Santo Domingo y le expresa que los acompaña sinceramente en su lucha por constituir un vigoroso movimiento sindical independiente en torno a los principios de la democracia sindical. Que ha de ser firme garantía para el respeto de de las conquistas sociales hasta aquí alcanzadas y por la aspiración de la conquista conforme a las legítimas aspiraciones de las masas trabajadoras dominicanas. La confederación de trabajadores de América Latina apoyará así misma a la lucha del pueblo dominicano por el establecimiento de un verdadero régimen democrático en su país que garantice plenamente los derechos democráticos y ponga fin a las crecientes manifestaciones dictatoriales del actual gobierno que provocan el descontento y el repudio de las fuerzas democráticas en todo el Continente Americano. Es bueno que Ustedes sepan que la Confederación de Trabajadores de Chile han repudiado la tiranía de Trujillo, también lo ha hecho la de Colombia y la C.T.C. de Cuba.

Compañeros Trabajadores: Millones de trabajadores de todos los países de nuestra América nos acompañarán en el primero de mayo en nuestro esfuerzo de conseguir un régimen democrático en nuestra Patria y por conseguir un Sindicato poderoso que garantice el desarrollo democrático de nuestro pueblo y el triunfo de la Justicia Social de nuestro País".

NOTA: Resp. informo que a más de este discurso leyó una carta Ramón Grullón dirigida por José Diego Grullón, pero debido a estática y desvanecimiento de la onda no fue posible tomarla taquigráficamente.

Durante el día de la fecha la Estación Cubana C.M.K.W. no radió noticia de ningún carácter.

Proyecto de Digitalización
Academia Dominicana de la Historia

ACTUACIONES BAJO EL ACUERDO

LA LEGALIZACION Y LAS ACTUACIONES PUBLICAS DEL PSP

Proyecto de Digitalización
Academia Dominicana de la Historia

Entre el fin de las huelgas en los ingenios azucareros y las actuaciones públicas del PSP a partir de agosto, surgieron otros importantes incidentes políticos en el país.

En febrero, coincidiendo con el final de las huelgas, José Antonio Bonilla Atiles rehusó públicamente apoyar la reelección de Trujillo, actitud que fue respaldada, también públicamente, por un grupo de estudiantes universitarios encabezado por Freddy Gatón Arce, al tiempo que el periódico "La Opinión" inició su breve período de crítica sutil al régimen que duró pocas semanas y que coincidió con la persecución tanto de su editor Ramón Stella como del propio Bonilla Atiles. Este último fue atacado por Armando (Lelé) Mieses a través de una carta pública. Un grupo, encabezado por Alfonso Moreno Martínez y Virgilio Díaz Grullón, reunió más de cien firmas en un documento de apoyo a Bonilla Atiles pero "La Opinión" no se atrevió a publicarlo.

Hacia finales de abril se escuchó el discurso de Mauricio Báez desde Cuba y a principios de mayo el Gobierno apresó una gran cantidad de oposicionistas de diferentes grupos tales como Viriato Fiallo, Germán Emilio Ornes Coiscou y Carlos de León (dos de los fundadores de Juventud Democrática en su etapa clandestina), al Dr. Eduardo Read Barreras (en Santo Domingo), al Lic. Heriberto Núñez (El Seybo), al Lic. Francisco J. Alvarez (La Vega), a Bolívar Kunhardt (Puerto Plata), a Juan Casasnovas (San Pedro de Macorís) y al Dr. Botello de El Seybo. José Antonio Bonilla Atiles tuvo que asilarse en la Embajada mexicana pero se le convenció de que la abandonara, y el 22 de mayo fue agredido en plena calle por un ex-Mayor del Ejército dominicano, Apolinar Jáquez, quien lo azotó en la cara con un foete, lo insultó y lo amenazó con una pistola, por lo que optó por refugiarse de nuevo en la Embajada mexicana. Allí pidió asilo en forma definitiva y al mes había ya salido del país.

Las actuaciones de la oposición no se limitaron solamente al sector civil pues en el mes de junio fue descubierto el complot militar encabezado por el Capitán Eugenio de Marchena el cual fue rápidamente reprimido siendo asesinado Marchena un año después. Ese complot coincidió, en el tiempo, con la culminación de las negociaciones de Marrero Aristy en La Habana y ya hacia finales de julio llegaron al país

Ramón Grullón y Mauricio Báez con el propósito de organizar el PSP y el Congreso Obrero, acompañados de dos líderes sindicales comunistas cubanos, Ursinio Rojas* y Buenaventura López** y visitaron San Juan de la Maguana, el Cèntral Ozama, Barahona, La Romana, El Seybo, Hato Mayor, San Pedro de Macoris, Santiago, etc., preparando las delegaciones para el Congreso y celebrando mítines donde hablaron Mauricio Báez y Ramón Grullón. La prensa reportó que en una de estas manifestaciones se reunieron 8,000 personas. Freddy Valdez, como parte del acuerdo, fue liberado. El 17 de agosto llegó el cubano Juan Arévalo.

El 27 de agosto salió en la prensa el manifiesto del PSP anunciando su conversión en partido político y su decisión de actuar libremente***.

Las reuniones y manifestaciones anteriores, sin embargo, no fueron de trascendental importancia (a pesar de ser las primeras efectuadas en el país en forma libre en los 16 largos años de la dictadura), porque tuvieron lugar en ciudades del interior y en ambientes reducidos. La primera y verdaderamente dramática manifestación fue la que tuvo lugar el 14 de septiembre en el parque de Villa Francisca en Santo Domingo. El Agregado Militar norteamericano, en un reporte a sus superiores, explicó que esta era "la primera reunión política en la cual se ha expresado oposición al régimen de Trujillo desde que éste comenzó en 1930"... Se inició a las 8:00 de la noche, terminó a las 11:00 y Grullón fue su principal orador, aunque también hablaron los cubanos Buenaventura López y Ursinio Rojas, así como Mauricio Báez. El principal tema tratado fue el alto costo de la vida y los bajos sueldos; se atacaron las compañías azucareras americanas, por los bajos salarios y por el drenaje de los recursos del país que representaban, así como por el hecho de que el cultivo de un solo producto arruinaría nuestra tierra. También se abogó por la liberación de los prisioneros políticos. Se mencionaron los controles de precio, los cuales eran considerados una burla para el consumidor ya que nadie podía obtener artículos a los precios de control. Mientras Mauricio Báez hablaba, pasó un camión y la multitud, obviamente amedrentada, se dispersó temiendo una lluvia de balas, pero Ramón Grullón subió a la tarima y continuó hablando, atrayendo de nuevo al público y criticando a los que intentaban desbaratar la reunión****. Pocos después, miembros de la policía secreta comenzaron a gritar "Viva el Jefe", oyéndose unos pocos gritos de "Abajo". Cuando terminó, la multitud siguió a Ramón Grullón y a los delegados cubanos hacia la Avenida Mella entra gritos de "Viva el Partido Socialista Popular" y "Democracia, Democracia".

La Embajada norteamericana consideró que a esa reunión asistieron aproximadamente 500 personas "de las cuales cerca de 200 pueden ser llamados simpatizantes del partido, 200 podían calificarse como curiosos y 100 eran policías secretos dominicanos"... "La Policía Secreta se distinguía porque eran personas que estaban mejor vestidas que la multitud y sus pistolas formaban bultos visibles en sus caderas. El servicio de inteligencia del ejército también tenía operativos en ropa civil; estos hombres saludaban a los oficiales, a pesar de estar en ropa civil, dándose de esa forma a cono-

---

* Luego, en octubre de 1957, se presentó en la Sierra Maestra, enviado por el PSP, para entrevistarse secretamente con Fidel Castro.

** Según Del Orbe, "se pasó a las filas del enemigo en 1947". (Opus Cit., pág. 65).

*** Las oficinas del PSP estaban ubicadas en la Calle Duarte No. 10. Además de su periódico "El Popular" tenía la revista "Bases".

**** Por algo tenía el apodo de "Lengua de Máuser".

Proyecto de Digitalización
Academia Dominicana de la Historia

cer". Finalmente, el reporte del Agregado Militar reiteró que era la primera vez en la historia del régimen de Trujillo que el Gobierno había sido criticado tan agriamente en una reunión pública, aunque se había notado que los discursos evitaron mencionar a Trujillo personalmente.

El Agregado Político norteamericano también reportó esta reunión en forma muy parecida, remitiendo copia del discurso de Félix Servio Ducoudray, el cual comentó que fue publicado por la prensa de Trujillo como ejemplo del extremo prejuicio antiamericano de la línea del nuevo partido*.

El 22 de septiembre llegaron los delegados extranjeros (mexicanos, cubanos y puertorriqueños), al Congreso Obrero, cuyas labores se iniciaron el 24, el mismo día en que regresó del exilio Francisco Henríquez Vásquez. Aunque Trujillo pronunció el discurso de apertura lo hizo desde su despacho pues no fue al Teatro Julia, donde tuvo lugar el Congreso. En total asistieron unos 272 delegados y Mauricio Báez y Ramón Grullón tomaron asiento en la mesa presidencial junto con Marrero Aristy. Mauricio Báez pudo hablar durante el Congreso y él y Ramón Grullón fueron incluidos en comisiones de trabajo. Báez fue elegido miembro del Comité Ejecutivo de la Confederación de Trabajadores Dominicanos y Secretario Organizador de la Confederación. Grullón fue elegido Secretario de Cultura y Propaganda. La manifestación de clausura del Congreso tuvo lugar en el parque Julia Molina donde hablaron Mauricio Báez y los cubanos Ursinio Rojas y Buenaventura López.

Sin embargo, apenas dos días después de esta manifestación, Mauricio Báez fue apresado brevemente y golpeado.

Trujillo, como parte del acuerdo con los comunistas y como parte de su deseo de dar la apariencia de democratización, ordenó publicar esta carta.

Ciudad Trujillo,
Distrito de Santo Domingo,
24 de junio de 1946.

Núm. 15020

Señor
Lic. Víctor Garrido,
Secretario de E. de lo Interior y Policía,
Ciudad.—

Señor Secretario de Estado:

He tenido noticias de que los servicios a su cargo ha interceptado e impedido la circulación de ejemplares de algunos periódicos procedentes del exterior que insertaban críticas al Gobierno dominicano.

Mi criterio a este respecto es absolutamente opuesto a tales medidas. La libertad de prensa es una garantía legal que deseo sea respetada en su más ancho sentido

---

* Para más detalles ver nuestra obra "Los Estados Unidos y Trujillo 1946", pág. 355-357.

Proyecto de Digitalización
Academia Dominicana de la Historia

dentro del territorio de la nación y el hecho de que prensa extranjera que llegue a él no ya con comentarios adversos sino hasta con descarados e injustos ataques al Gobierno, a mi política y aún a mi persona, no debe dar lugar, terminada ya la guerra, y con ella las circunstancias excepcionales subsecuentes, a restricciones policiales.

Dirijo a usted esta carta para que dicte las oportunas disposiciones a fin de permitir la libre venta y distribución de los periódicos extranjeros, con el mismo escrupuloso respeto que se mantiene para con los editados en el país.

Dios, Patria y Libertad

Rafael L. Trujillo
Presidente de la República

REPUBLICA DOMINICANA
SECRETARIA DE ESTADO DE LO INTERIOR Y POLICIA
—oOo—

Ciudad Trujillo,
Distrito de Santo Domingo,
5 de agosto de 1946

19326

Al: Honorable Señor Presidente de la República, SU DESPACHO.

Asunto: Sometimiento a la justicia en San Pedro de Macorís, de varios individuos acusados de conspiración contra el Gobierno.

1.— Para la elevada información del Honorable Señor Presidente, cúmpleme copiar a continuación parte de un reporte de carácter político que ha recibido hoy este Despacho del Gobernador Provincial de San Pedro de Macorís:

"En esta ciudad han sido sometidos a la justicia los jóvenes Santiago Perera Núñez, Félix Barbosa Aquino, Víctor Manuel Ortiz del Rosario (a) Pipí, José Antonio Puello y Ortiz*, Aquiles Guerrero Mejía, Dato Pagán Perdomo, Georgilio Mella Chavier (a) Geo, Luis Felipe Bron Marmolejos (a) Pipe, José Altagracia Acosta Rodríguez (a) Tatico, Domingo Piazza Almarante, y Tomás Ramón Ramírez Balaguer (a) Moncito, quienes están acusados de haber constituido una junta con planes de conspiración contra el Gobierno".

Muy respetuosamente,

J.M. BONETTI BURGOS,
Secretario de Estado de lo Interior y Policía

MA/aar

---

* Murió en la expedición armada de 1959. Este grupo de San Pedro de Macorís ya había estado preso unos once meses en 1945.

Proyecto de Digitalización
Academia Dominicana de la Historia

REPUBLICA DOMINICANA
EJERCITO NACIONAL
—oOo—

PUERTO PLATA, R.D.
4 de Septbre. de 1946

ESTRICTAMENTE CONFIDENCIAL

Generalísimo Dr.
Rafael L. Trujillo Molina
Hon. Señor Presidente de la República
CIUDAD TRUJILLO D.S.D.—

Querido Jefe:

Muy respetuosamente molesto nuevamente su ocupadísima atención, para informarle el resultado de la sugerencia que le mandé a proponer con Don Emilio Espínola y la cual Ud. me autorizó por mediación de él, para llevarla a cabo.

Hoy a las 10:00 A.M., reuní en mi casa en compañía de Don Emilio Espínola, a los Señores Luis Ginebra, E.T. Heinsen (Wali), Plácido Brugal, José Arseno Heinsen, César Bordas, Antonio Oliva, Luis José Dubus y Luis Ariza Julia; Cosme Batlle no asistió porque ayer partió para New York a llevar a sus dos hijos para internarlos en un Colegio y él a tratarse con médicos de esa, no habiéndose efectuado antes dicha reunión por estar Luis Ginebra en Monte Cristy y haber regresado ayer.

Una vez reunidos todos les dije lo siguiente:

Que a Ud. le había sorprendido una información que tenía respecto a ellos donde le decían que ellos no eran sus enemigos pero que no simpatizaban con su Gobierno; que a Ud. eso le extrañaba y lo sorprendía a la vez; toda vez que la Obra que actualmente se está llevando a cabo en el Puerto quienes se beneficiarán más serán ellos que son los capitalistas e industriales de aquí, que realmente Ud. no creía eso; pero que en caso de que fuese así ellos tenían la más completa y absoluta libertad para dedicarse a cualquier actividad política aun fuera en contra de su Gobierno porque aquí en la República hay libertad para todo y además garantía; que en caso de que fuese así ellos podían estar seguros de que yo en mi calidad de Oficial Comandante de la 8va. Compañía E.N., y por orden suya estaba en la obligación de garantizarlos.

Al yo terminar, Plácido Brugal se paró y dijo que él y todas aquellas personas que tienen intereses en el país más que los otros, simpatizaban y están con su Gobierno, porque sienten que sus intereses están garantizados, que en la forma que Ud. deseara él le probaba que era su amigo, que realmente él no tomaba parte directa en su política porque sus intereses no se lo permitían. Así mismo se expresó Lulú Ariza. El resto también se expresó en forma muy buena y dispuestos a cooperar en cualquier forma a su grandiosa obra de Gobierno y entonces se resolvió ponerle el telefonema del cual le anexo copia.

Luis Ginebra se expresó también en muy buena forma naturalmente a este más que a ningún otro Ud. lo conoce bien.

Realmente Jefe se ha tenido un buen éxito con dicha reunión porque la verdad es que estaban un poco dormidos pero ahora ellos están deseosos de probarle a Ud.

Proyecto de Digitalización
Academia Dominicana de la Historia

que son sus amigos aunque no lo sean y se fueron muy satisfechos y contentos porque dicen que Ud. los considera mucho porque con ese chisme que había era para mandarlos a buscar a la Fortaleza, sinembargo fueron llamados a mi casa.

Por lo demás querido Jefe, todo marcha normalmente. Anoche vino la Comisión Obrera y efectuaron un mitin en la ciudad, en Monte Llano y en Imbert, atacando a los patronos sólo Mauricio Báez* fue quien en diversas ocasiones atacó de una manera indirecta al Gobierno. Le estoy rindiendo el informe correspondiente al Jefe de Estado Mayor E.N., vía Comandante del Departamento Norte E.N., pero realmente aquí la masa obrera está bien y especialmente el Procurador Obrero de esta, siempre se mantiene en contacto conmigo y si no cambia luego puedo asegurarle que a la fecha es su amigo.

Muy respetuosamente le saluda su fiel subalterno y amigo,

SEGUNDO MANUEL IMBERT B.**,
Capitán E.N.

San Pedro de Macorís, R.D.
Septiembre 19 de 1946

Generalísimo
Dr. Rafael Leonidas Trujillo M.
Honorable Presidente de la República y
Benefactor de la Patria.
CIUDAD TRUJILLO.

Honorable Sr. Presidente:

Tengo a bien informarle, después de saludarle muy respetuosamente, que en fecha 17 del mes en curso fui llamado de la Gobernación de esta localidad. Al trasladarme a ella me encontré con el joven José Angel Saviñón, ayudante de la Secretaría de la Presidencia, quien me manifestó que había sido enviado por Ud. con el propósito de conocer la actual posición política de todos los jóvenes que, como yo, han estado encarcelados.

Gustosamente me presté a contestar todas las preguntas del interrogatorio que en presencia del señor Gobernador de la Provincia y su Secretario, me hiciera el joven Saviñón.

Con respecto a mi actual posición política le contesté que en realidad yo no tengo temperamento político, que nunca he tenido aspiraciones de tipo político, que no soy aficionado a la política y que, por consiguiente he resuelto abstenerme de intervenir en asuntos políticos de ninguna índole. También le manifesté que sí estoy

---

* Mauricio Báez y los líderes obreros cubanos visitaron Puerto Plata en los preparativos del Congreso Obrero.

** En 1947, Segundo Imbert Barreras caería en desgracia con Trujillo, sería enviado a Pedernales, luego sacado del Ejército y nombrado Cónsul en Trinidad. Renunciaría luego a ese cargo y trabajaría en el sector privado en Puerto Rico hasta 1955, cuando regresaría voluntariamiente al país. Desde entonces fue hecho preso y asesinado en 1961, es decir seis años después.

Proyecto de Digitalización
Academia Dominicana de la Historia

dispuesto a cooperar decididamente con todo lo que vaya en favor del progreso y bienestar de nuestro pueblo, pues ya ésto es un deber mío en mi calidad de miembro integrante de la Sociedad Nacional.

Me preguntó el joven Saviñón cuál era mi opinión acerca de las obras realizadas por Ud., a lo que contesté entre otras palabras, que siempre han llamado toda mi atención por lo grande que son. Y con respecto a la cooperación que en todo momento he prestado podrá el detallárselas debidamente.

Se me preguntó que cuál era mi máxima aspiración como joven de ideales progresistas, a lo cual contesté que las únicas que he tenido desde pequeño son las de salir al extranjero a hacer estudios de ingeniería en una Universidad de Norte América —de esto creo está Ud. enterado—. Y en realidad Sr. Presidente esta es mi única y exclusiva aspiración en la cual insistiré toda mi vida hasta lograr satisfacerla, a pesar de los serios problemas de índole familiar que afronto. Todas las actividades que Ud. note que yo realice Sr. Presidente, están enfiladas única y exclusivamente a alcanzar la meta de mis aspiraciones, lograda la cual creo podré serle más útil a la Patria.

Bien, creo haberle expresado los puntos fundamentales que tratamos el joven Saviñón y yo.

Antes de terminar quiero expresarle las más sinceras gracias por la gentil atención de que me ha hecho objeto.

Sin otro particular por el momento me despido de Ud. como un amigo,

Félix Barbosa Aquino

REPUBLICA DOMINICANA
EJERCITO NACIONAL
—oOo—

PUERTO PLATA, R.D.
26 de Septbre. de 1946

CONFIDENCIAL

Generalísimo Dr.
Rafael L. Trujillo Molina
Hon. Señor Presidente de la República
CIUDAD TRUJILLO D.S.D.

Querido Jefe:

Muy respetuosamente y de acuerdo a la conversación telefónica sostenida con su ilustre persona en esta misma fecha infórmole lo siguiente:

a)— Como lo expresé por teléfono hoy tuve información de que los jóvenes Alejandro Russo, Eddy Mercado, Ney Finke y Chemo Reyes anoche en estado de embriaguez cuando se iban a acostar a la 1:00 A.M., vocearon "Abajo Trujillo" repetidas veces. Seguido me enteré de esto le di crédito porque se y así se lo he informado quienes son estos jóvenes, que apesar de que son unos insignificantes y carecen de

Proyecto de Digitalización
Academia Dominicana de la Historia

influencia y personalidad política, no simpatizan con su Gran Obra de Gobierno. No obstante esto y por no perjudicar su política la cual está como nunca aquí, no los atropellé o metí a la cárcel, sino que después de pensarlo bien opté por llamarlo (sic) y pedirle autorización para llamarlos a todos en compañía de sus respectivos padres, amonestarlos y aconsejarlos de una manera inteligente y habilidosa; una vez obtenida su autorización, los reuní a todos; (mandados a buscar no en calidad de presos sino como para cambiar de impresiones).

b)— Una vez reunidos les dije: Que yo tenía tal información y que ellos sabían que yo los conocía a todos y hasta la manera de pensar de cada uno de ellos; que se dejaran de esas inexperiencias, que el que no quería pertenecer al Partido Dominicano no tenía que estar afiliado a él porque Ud. había dado plena libertad y libre emisión del pensamiento y que prueba de ello era el momento actual que se presentaba con ellos, pues en caso contrario hubiesen estado presos; sinembargo no lo estaban. Que pensaran bien antes de seguir actuando en esa forma porque lo que hacían era perjudicar a Puerto Plata que absolutamente nunca había estado tan tranquila y fuera de chismes y que se fijaran bien que ningún Presidente había hecho por Puerto Plata lo que Ud. estaba haciendo; que yo les pedía que reflexionaran bien y que si querían afiliarse a cualquier otro Partido, lo hicieran pero que lo hicieran como hombres y responsablemente que Ud. los garantizaba, porque si seguían en esa forma, no iba a ser el Capitán Imbert sino "Segundo" que se encargaría de ellos, que ellos me conocían y que después no le echaran nada a su política sino que yo bajo mi responsabilidad actuaría y que estaba seguro que si en cualquier caso de estos yo cometía un atropello, Ud. me cancelaría y me metería a la cárcel porque Ud. no permite eso, pero que no obstante yo me echaría la responsabilidad porque esa manera de ellos actuar no tenía justificación y que yo le había prometido a Ud. no darle dolor de cabeza aquí en Puerto Plata como antes le daba esta provincia y que estaba dispuesto a cumplírselo y que después no dijeran "Que Trujillo lo había ordenado" sino que era yo porque me consideraba un familiar suyo; todo eso se lo dije en mi oficina en presencia del Gobernador y el Presidente del Partido Dominicano a quienes mandé a buscar para que presenciaran la reunión y quienes se dirigieron a ellos en igual sentido.

c)— Todos como es natural se negaron y me prometieron que yo no tendría más quejas de ellos y que se lo comunicaran así a Ud., lo mismo dijeron los padres; en fin Jefe, creo que fue una gran medida pues así se han dado cuenta una vez más de que Ud. tiene aquí un subalterno que sabe todo lo que ellos hablan y hasta como piensan y que está dispuesto a hacerse matar el día que intenten alterar el orden público y por tal razón miden bien sus pasos. Ellos se fueron muy satisfechos igualmente sus respectivos padres, yo le (sic) dije que siempre podían contar conmigo siempre y cuando actuaran bien y definidos, ellos me dieron las gracias y me suplican hacérsela llegar hasta su dignísima persona por la forma de tratarlos.

d)— Respecto del joven Chemo Reyes, insinué al Gobernador recomendar su destitución, ya que este disfruta de un sueldo del Estado como Conserje en la Cámara de Comercio.

e)— Por lo demás Jefe, todo está bien aquí, tanto las personas de significación como las masas obreras apesar de las propagandas que hay entre el obrerismo en general, los de aquí se mantienen bien y tranquilos.

2.— Aprovecho la oportunidad querido Jefe para expresarle una vez más que el día que Ud. necesite que se actúe con manos de hierro aquí, Ud. sabe que le prendo fuego por las cuatro esquinas y me echo la responsabilidad pues sólo tiene que orde-

Proyecto de Digitalización
Academia Dominicana de la Historia

nar cuando sea necesario y estoy seguro que le respondo como un subalterno leal y que le quiere con toda sinceridad.

Respetuosamente ruégole aceptar mis saludos, su leal subalterno y amigo,

SEGUNDO MANUEL IMBERT B.,
Capitán E.N.

El siguiente reporte está fechado el mismo día de la clausura del Congreso Obrero. Teódulo Guerrero Montás, mencionado en el sexto párrafo, fue un importante líder obrero quien sería asesinado a puñaladas en Boca de Yuma en 1958. Víctor Conde ha sido acusado por Del Orbe de haber desfalcado al gremio de marinos y a la Federación de Trabajadores, la cual llegó luego a controlar con el apoyo de Trujillo. También lo acusa de ser responsable de la muerte de los obreros J.A. Pérez y Larancuent.*

Ciudad Trujillo,
Distrito de Santo Domingo,
27 de septiembre de 1946

Núm. 23282

Señor
General Héctor B. Trujillo Molina, M.M.,
Secretario de Estado de Guerra y Marina,
Comandante en Jefe del Ejército Nacional,
Ciudad.

Señor Secretario de Estado:

Por disposición del Excelentísimo Señor Presidente de la República transcribo a Usted los siguientes párrafos de un informe confidencial dirigido a Su Excelencia:

"Realmente el problema más importante que confronta San Pedro de Macorís, es el problema obrero. A pesar de que tengo la creencia de que los sucesos del Este del país que culminaron en huelgas, fueron de carácter puramente obrero, no político, es lo cierto que se contempla la posibilidad *de que el peligro comunista se infiltre en las masas obreras aún sin preparación,* dado el hecho de que *Mauricio Báez cuenta con verdaderas simpatías entre los obreros.*

A este respecto puedo decirle que presencié, de incógnito una sesión de Presidentes de gremios y otros dirigentes obreros y aseguro a Usted que pude darme cuenta del ambiente exaltado en que se desenvuelven las deliberaciones obreras en aquella ciudad. Se prohibió terminantemente hablar de política en el seno de la Federación local.

Una táctica de los comunistas puesta en práctica también en San Pedro de Macorís, es la de dar la impresión de que el Congreso Obrero es obra del Partido Socialista Popular.

---

* Opus Cit., pág. 134.

Proyecto de Digitalización
Academia Dominicana de la Historia

Es de notar la ausencia de un verdadero servicio de observación entre los obreros. El Síndico Febles se informa a veces con el Presidente del Gremio de Cocheros.

Caso del Procurador Obrero Teódulo Guerrero Montás: Este elemento es íntimo amigo de Mauricio Báez. Cuando éste vino de Cuba, Guerrero vino a Ciudad Trujillo a recibirlo.

Caso de Dato Pagán: Este es un descarado comunista y enemigo del Gobierno.

Caso del obrero Víctor Conde: Este obrero, quien cuenta con simpatías entre sus compañeros, hace demostraciones en favor de nuestra política. Ultimamente llevó un numeroso contingente de obreros a un mitin en "Los Guayacanes". Sería conveniente continuar estimulando la rivalidad entre él y Báez.

Casos de los jóvenes Georgilio Mella Ch., Luis Felipe Bron, Domingo Piazza, José Altagracia Acosta H.: Estos jóvenes estuvieron detenidos acusados de actividades clandestinas. Conversé con ellos, individualmente, y me confesaron que efectivamente tenían una sociedad cuyo propósito era "la educación cívica del pueblo dominicano".

Después de extensas consideraciones acerca de las ventajas que ofrecía a la juventud la política de Su Excelencia, los exhorté a cooperar con la misma, lo que me prometieron hacer sin reservas. El joven Mella Ch. me expresó sus deseos de obtener un cargo en el Gobierno.

Casos de los jóvenes Santiago Perera Núñez y Félix Barbosa Aquino: Estos jóvenes fueron también detenidos por el mismo motivo indicado en el párrafo anterior.

A pesar de que me aseguraron que no tenían nada en contra de Su Excelencia, los encontré extremadamente fríos y reservados en sus promesas de cooperación política.

Félix Barbosa Aquino es Profesor de Matemáticas de la Escuela Normal y hermano de José Barbosa Aquino, quien fue deportado a Puerto Rico por profesar ideas comunistas.

Caso de Aquiles Guerrero: Conversé largamente con este joven. Por primera vez en la extensa labor que he realizado con provechosos resultados sumando amigos a la política de Su Excelencia, me he encontrado con un joven tan obstinado como éste. Me manifestó francamente que no estaba dispuesto a hacer ninguna manifestación política ni a favor ni en contra de Su Excelencia. *Lo considero del otro lado".*

Muy atentamente,

Telésforo R. Calderón,
Ayudante Civil del Presidente de la
República

trc
hc/ff.

Proyecto de Digitalización
Academia Dominicana de la Historia

Ya desde el 26 de septiembre el PSP había pedido autorización oficial al Gobierno para poder actuar abiertamente y esa solicitud apareció en la prensa trujillista el día 2 de octubre y motivó que el Partido Dominicano, a través de su Presidente Virgilio Alvarez Pina la atacara públicamente. Sin embargo, como parte del acuerdo, ese permiso fue otorgado y el día 11, en la ciudad de Santiago, el PSP celebró su primer mitin no sin previamente haber Trujillo ordenado que Félix Servio Ducoudray y Francisco Henríquez Vásquez fueran apresados, por un par de días, bajo la excusa de que no tenían la cédula al día para así impedir que asistieran al mismo, Como parte de la comedia establecida entre Trujillo y Alvarez Pina el día 13 Trujillo pidió públicamente que se dejara actuar a los comunistas, pero para su sorpresa, dos días después Juventud Democrática hizo su primer pronunciamiento público. Es muy probable que Trujillo se sintiera engañado ya que no había pactado con ese nuevo grupo tal y como lo había hecho con el PSP. El día siguiente la prensa trujillista acusó a los comunistas de haber sido los causantes de un fuerte incendio que había ocurrido en esos días en la ciudad de Samaná, acusación, por supuesto, totalmente falsa. El día 18 Roberto McCabe renunció de la secretaría del PSP, de cuyo partido era fundador, por presión de sus compañeros ya que en su condición de Secretario General del Partido le había contestado públicamente a Trujillo, el 18 de octubre, otra carta también pública de Trujillo del día 16, donde el dictador pedía que se permitiera actuar libremente a los comunistas, pues aparentemente el texto completo de la respuesta de McCabe no había tenido la autorización de la Junta Directiva del PSP y se objetó que McCabe, al dirigirse a Trujillo, usara el término "Honorable". McCabe aunque renunció a su condición de Secretario General, continuó como miembro del Partido.*

El día siguiente el Presidente del Partido Dominicano siguió criticando públicamente al PSP. El 22 de octubre Trujillo nombró a Marrero Aristy Comisionado Especial para las Provincias del Este, lugares donde precisamente habían surgido las huelgas de a principios de año y donde el PSP tenía más fuerza. Ya para esos días el PSP había anunciado su gran manifestación que tendría lugar el día 26 y aparentemente Marrero Aristy trató de disuadir, sin lograrlo, a los directivos del PSP de que ésta no tuviera lugar, pues, inclusive, iba a coincidir con los festejos del cumpleaños de Trujillo.

EL MITIN DEL 26 DE OCTUBRE EN EL PARQUE COLON

Esta manifestación fue el acto cumbre del PSP en el país y coadyuvó al rompimiento entre Trujillo y los comunistas dominicanos y cubanos. Tuvo una enorme repercusión no solamente dentro del país sino también en el extranjero. Como resultado de la misma treinta y tres personas se asilaron en la Embajada mexicana y todos los directivos de Juventud Democrática fueron arrestados. Al otro día de la manifestación el PSP organizó otra en Santiago. A continuación se reproduce una serie de documentos, tanto de los archivos norteamericanos como de otras fuentes, donde se describen en detalle los pormenores de la manifestación del día 26 y de los acontecimientos que la precedieron.

* La Juventud Democrática tenía su sede en la antigua casa No. 33 de la calle Arzobispo Nouel, residencia de los hermanos Martínez Bonilla, ubicada donde ahora se encuentra el Cine Colonial. Su periódico se editaba en la imprenta sito en la calle Luperón No. 23 (hoy marcada con el No. 105), propiedad de Enrique Cambier, único impresor que en aquella época tuvo el valor de asumir esa responsabilidad. En Santiago su sede estaba ubicada en la calle Julia Molina No. 120, residencia de Julio Durán.

Proyecto de Digitalización
Academia Dominicana de la Historia

Ciudad Trujillo, D.S.D.
1 de octubre de 1946

PERSONAL

A Su Excelencia el
Hon. Sr. Presidente de la República.

Hon. Sr. Presidente:

Con mucho gusto relato a Su Excelencia los pormenores del incidente de ayer que trajeron como consecuencia la prisión y el atropello contra mi persona.

Sr. Presidente, cuando salía del Centro Social Obrero después de celebrar nuestra primera reunión —me refiero a la primera reunión de nueva Mesa Ejecutiva de la Confederación Dominicana del Trabajo— el oficial de la Policía Nacional del Puesto en la Estación del Parque "Julia Molina", de una manera correcta y cortés me pidió mi Cédula Personal de Identidad; luego de examinarla, también en forma cortés me dijo que lo acompañara al Cuartel General de la Policía Nacional.

Luego de registrarme, fui encerrado en una celda. A lo sumo cinco minutos después un Oficial acompañado de uno o dos Agentes de la Policía, procedieron a un nuevo registro y fue entonces cuando el Oficial, en la celda, me golpeó.

Aseguro sinceramente, que no me he revelado (sic) contra la autoridad y que mucho menos les he faltado en mis palabras. Con excepción al Oficial que me golpeó todos los Agentes y Oficiales tanto del Ejército como de la Policía me dieron un buen trato y de ello estoy altamente agradecido. Podría decirse mucha cosa alrededor de este suceso, pero lo que afirmo aquí es lo cierto.

Con toda franqueza expreso a Su Excelencia el Presidente de la República, que le estoy altamente agradecido por el interés que se tomó en mi caso enviando a los Doctores Martínez Larré y Despradel Batista para que me examinaran y procedieran a mi cura. Afortunadamente, los golpes no fueron graves —a pesar de que el Oficial sabe pegar duro y muchas veces.

En ningún momento dudo de la buena fe con que está actuando Su Excelencia en este caso. Su colaborador Marrero Aristy así me lo ha expresado y yo lo creo. Comprendo, además que muchas veces hay personas que actúan por su cuenta y razón, sin que nada tenga que ver la dirección del partido político o de la institución o el Gobierno. No tengo interés en levantar polvo en este asunto. Tampoco lo quiere levantar el Partido Socialista Popular. Hemos lamentado bastante que La Opinión de anoche haya publicado este caso.

Sin otro particular, por el bienestar de la Patria y felicidad del pueblo, se suscribe su compatriota,

Mauricio Báez

NOTA: Perdone que esta carta haya sido hecha en este papel.

Proyecto de Digitalización
Academia Dominicana de la Historia

Con referencia al párrafo No. 9 y al Mayor Pluyer Trujillo, un importante miembro del PSP informó al autor que el Mayor Pluyer mandó a avisar a Roberto McCabe que tenía órdenes de requisar su casa y que sacara de inmediato cualquier cosa comprometedora que tuviera. Agregó que Pluyer se portó bien con el PSP en San Pedro de Macorís.

Las maniobras militares mencionadas en el párrafo 10 tenían el propósito de amedrentar a la oposición en la zona Este del país.

En el párrafo No. 13 se alude al rumor de una invasión organizada por Juancito Rodríguez.

Ciudad Trujillo, D.S.D.,
octubre 18 de 1946

26340

Al: Excelentísimo Señor Presidente de la República, SU DESPACHO.

Asunto: Informe confidencial No. 32.

Ref.: Oficio No. 5384, de fecha 28 de febrero de 1945, del señor Secretario de Estado de la Presidencia.

Anexo: Una hoja suelta suscrita por el Sr. Juan M. Ramírez, Presidente del Gremio de Jornaleros de La Romana.

1.— Este informe semanal No. 32, comprende el período transcurrido del 5 al 11 de octubre que discurre:

1. DESDE EL DIA 5 DEL CORRIENTE MES HA SIDO LANZADA A LA LUZ PUBLICA LA REVISTA "BASES", ORGANO DEL LLAMADO "PARTIDO SOCIALISTA POPULAR" EL CUAL, EN SU SUMARIO, CONTIENE LO SIGUIENTE: "SALUTACION", "MANIFIESTO DEL PARTIDO SOCIALISTA POPULAR", "LA ESCUELA DE CUADROS Y SUS ENSEÑANZAS" POR BLAS ROCA; "NOTA SOBRE EL MANIFIESTO DEL PARTIDO SOCIALISTA POPULAR" POR PERICLES FRANCO Y FELIX SERVIO DUCOUDRAY HIJO; "LA ACTIVIDAD DIVISIONISTA DE LA FEDERACION AMERICANA DE TRABAJO" POR LAZARO PEÑA. "ESTUDIEMOS LAS RAICES DEL IMPERIALISMO" POR SEVERO AGUIRRE; "LA CIENCIA DEL SOCIALISMO" POR MAX WEISS; "ESTADOS UNIDOS Y LA AMERICA LATINA" POR WILLIAM Z. FOSTER; "QUE SABE USTED DE LOS COMUNISTAS", EDITORIAL DEL "DAILY WORKER".

   ESTA REVISTA ESTA DIRIGIDA POR MC. CABE, E IMPRESA EN LOS TALLERES ARZOBISPO MERIÑO NO. 71, DE ESTA CIUDAD Y LA EDICION CONSTA DE 1,000 EJEMPLARES.

Proyecto de Digitalización
Academia Dominicana de la Historia

2. EL CUARTEL GENERAL DE BRIGADA DE LA POLICIA NACIONAL TRASMITE A ESTE DESPACHO EL INFORME QUE LE HA SUMINISTRADO EL COMANDANTE DEL DEPARTAMENTO SUR Y JEFE DEL PRIMER DISTRITO DE DICHA INSTITUCION ARMADA, RELATIVO A QUE EN FECHA 11 DEL PRESENTE MES, LOS NOMBRADOS FELIX SERVIO DUCOUDRAY HIJO Y FRANCISCO ALBERTO HENRIQUEZ VASQUEZ (A) CHITO, FUERON SOMETIDOS A LA ACCION DE LA JUSTICIA Y CONDENADOS A SUFRIR LA PENA DE TREINTA DIAS DE PRISION, CADA UNO, INCULPADOS DEL DELITO DE NO HABER RENOVADO SUS CORRESPONDIENTES "CEDULA PERSONAL DE IDENTIDAD".

3. EL JEFE DE GUARDACAMPESTRES DEL CENTRAL ROMANA HA INFORMADO A ESTA SECRETARIA DE ESTADO QUE EN DICHO CENTRAL HAY DOS PRESIDENTES DE GREMIOS OBREROS, DE NACIONALIDAD EXTRANJERA, PUERTORRIQUEÑOS, LOS SEÑORES JUAN MARIA RAMIREZ Y JUAN TARDY, QUIENES SE EJERCITAN EN INFILTRAR ENTRE LOS OBREROS IDEAS QUE PUEDEN PERTURBAR EL ORDEN Y LA TRANQUILIDAD ENTRE LOS PATRONOS. EL SEÑOR TARDY, SEGUN INVESTIGACIONES QUE HA PRACTICADO EL CITADO JEFE DE GUARDACAMPESTRES, LES DICE A LOS OBREROS QUE DEBEN REUNIR DINERO PARA CUANDO NO SE LES ATIENDA PUEDAN DECLARARSE EN HUELGA. OCHO O NUEVE MIL OBREROS PODRIAN SER AFECTADOS EN SEMEJANTE CASO, SEGUN SE INFORMA. EL SEÑOR TARDY ES PRESIDENTE DEL GREMIO DE LA FACTORIA, QUE TIENE UN PERSONAL DE POR LO MENOS 1,000 HOMBRES; Y EL SEÑOR JUAN MA. RAMIREZ, ES PRESIDENTE DEL GREMIO DE JORNALEROS, COMPUESTO DE UN PERSONAL DE POR LO MENOS, 8,000 HOMBRES. LOS OBREROS QUE ESTA GENTE DIRIGE, HASTA ESTA FECHA NO LES HAN HECHO MUCHO CASO, PERO ESOS TRABAJOS CONTINUADOS CON ELLOS, PODRIAN AL FIN DAR MALOS RESULTADOS, SEGUN EL MISMO INFORME. PARTICIPA EL MENCIONADO JEFE DE GUARDACAMPESTRES, QUE HA CIRCULADO UNA HOJA SUELTA QUE HABLA POR SI SOLA, SUSCRISTA POR EL SEÑOR JUAN MA. RAMIREZ. (SE ANEXA UN EJEMPLAR).

ESTIMA EL MENCIONADO JEFE DE GUARDACAMPESTRES QUE SERIA CONVENIENTE DARLE MAYOR ATENCION A ESTOS SUJETOS Y TRATAR DE ENCONTRAR EL MEDIO DE REPATRIARLOS, PORQUE CONSTITUYEN UNA AMENAZA PARA EL ORDEN Y LA TRANQUILIDAD DE LOS GREMIOS OBREROS DE LA ROMANA.

POSTERIORMENTE, Y ALREDEDOR DEL MISMO TEMA, EL GOBERNADOR PROVINCIAL DE LA PROVINCIA LA ALTAGRACIA COMUNICA QUE LA FEDERACION LOCAL DEL TRABAJO SEPARO DEL CARGO DE PRESIDENTE DEL GREMIO DE JORNALEROS DE ESA CIUDAD AL SEÑOR JUAN MA. RAMIREZ, POR HABER HECHO CIR-

Proyecto de Digitalización
Academia Dominicana de la Historia

CULAR LA HOJA SUELTA A QUE SE HACE REFERENCIA MAS ARRIBA Y CONSIDERAR SUS CONCEPTOS FUERA DE LUGAR Y DESORIENTADORES PARA LAS CLASES TRABAJADORAS.

4. INFORMA EL GOBERNADOR PROVINCIAL DE SAN PEDRO DE MACORIS QUE EN LA SEMANA TRANSCURRIDA DEL 4 AL 11 DEL MES ACTUAL EL PARTIDO SOCIALISTA POPULAR NO HA EFECTUADO ACTIVIDADES POLITICAS DE MANERA OSTENSIBLE, SINO QUE, AL JUZGAR POR LAS DECLARACIONES QUE HA HECHO EL NOMBRADO MAURICIO BAEZ, Y QUE ESTE DESPACHO PASO AL ELEVADO CONOCIMIENTO DEL HONORABLE PRESIDENTE DE LA REPUBLICA, ASI COMO POR LAS OBSERVACIONES QUE LE HACEN A DICHO SEÑOR BAEZ SUS INTIMOS AMIGOS SEÑORES TEODULO GUERRERO MONTAS, PROCURADOR OBRERO, Y JUSTINO JOSE, PRESIDENTE DEL GREMIO DE JORNALEROS, EL MAS NUMEROSO DE TODOS LOS GREMIOS, TRATANDO DE PERSUADIRLO A QUE RENUNCIE PUBLICAMENTE DEL PARTIDO COMUNISTA SI QUIERE ACTUAR COMO LIDER OBRERO, LE HACEN CREER QUE ESAS ACTIVIDADES POLITICAS ESTAN FRACASANDO POR COMPLETO.

5. EL GOBERNADOR DE LA PROVINCIA ESPAILLAT INFORMA, QUE EN FECHA 12 DEL CORRIENTE MES, LE FUE OCUPADO POR EL SINDICO MUNICIPAL DE SALCEDO, AL NOMBRADO QUINITO CABRAL, UN VOLANTE DEL LLAMADO PARTIDO SOCIALISTA POPULAR QUE HABIA LLEVADO PARA MOSTRARLO ALLI. ESTE SEÑOR LLEGO A FIJAR ALGUNOS DE ESTOS IMPRESOS EN EL FRENTE DE LA CASA EN QUE ACCIDENTALMENTE RESIDE.

   ESTE SUJETO, AUNQUE NATIVO DE SALCEDO, DESDE HACE TIEMPO RESIDE FUERA, YA QUE SE OCUPA DE PREDICAR EN FAVOR DE LA MISION ADVENTISTA. LA ACTITUD ASUMIDA POR EL SEÑOR CABRAL HA SIDO REPUDIADA POR EL PUEBLO, PUES TODA LA PROVINCIA DE ESPAILLAT ES NETAMENTE TRUJILLISTA Y NADA NI NADIE PODRIA HACERLA VARIAR SU FIRME DECISION DE MANTENER EL IDEAL DE LA NECESARIA REELECCION DE NUESTRO ILUSTRE JEFE SUPREMO. AUNQUE HASTA LOS PROPIOS FAMILIARES DEL NOMBRADO QUINITO CABRAL LO TIENEN COMO UNA PERSONA ANORMAL, EL GOBERNADOR MENCIONADO HA TOMADO LAS MEDIDAS NECESARIAS PARA LOS FINES PROCEDENTES.

6. INFORMA EL SINDICO MUNICIPAL DE SANTIAGO QUE EL VIERNES 4 DEL MES ACTUAL, A ESO DE LAS 11 DE LA NOCHE, LOS SEÑORES MIGUEL LLENAS, SU HERMANO MENOR GUIDO LLENAS, TOÑITO MARTINEZ Y PEDRO PIO PICHARDO, MIENTRAS SE ENCONTRABAN EN EL PARQUE RAMFIS, ROMPIERON UN RETRATO DEL HONORABLE PRESIDENTE DE LA REPUBLICA QUE ESTABA ADHERIDO A UN CARTEL DE PROPAGANDA PARA LA CONFERENCIA POLITICA QUE TUVO EFECTO EN LOS SALONES DE LA CONFRATERNI-

Proyecto de Digitalización
Academia Dominicana de la Historia

DAD TRUJILLISTA, HABIENDO SIDO SORPRENDIDOS EN EL MOMENTO DE REALIZAR EL HECHO POR EL SEÑOR ISIDRO RODRIGUEZ, SERENO DE ESE PASEO PUBLICO. DE LAS INVESTIGACIONES REALIZADAS SE DESPRENDE QUE EL AUTOR DE ESTE ULTRAJE FUE EL SEÑOR MIGUEL LLENAS, CUÑADO DE MOISES FRANCO Y FRANCO, QUIEN ESTA CONSIDERADO COMO DESAFECTO A LA POLITICA DEL GENERALISMO TRUJILLO.

7. AMPLIANDO EL PARRAFO 6o. DE NUESTRO INFORME CONFIDENCIAL NO. 30 DE FECHA 4 DE OCTUBRE EN CURSO, EL GOBERNADOR PROVINCIAL DE BENEFACTOR INFORMA QUE DE LAS INVESTIGACIONES REALIZADAS SE DESPRENDE QUE ES CIERTO QUE LOS SEÑORES HORACIO B. PAULINO Y MATEO Y FEDERICO MATEO L., SECRETARIO DE LA PROCURADURIA DE LA CORTE DE APELACION Y SECRETARIO DE LA ALCALDIA DE SAN JUAN DE LA MAGUANA, RESPECTIVAMENTE, CONCURRIERON AL CAFE PROPIEDAD DEL SEÑOR SANTIAGO MATOS, EN DONDE INGIRIERON BEBIDAS ALCOHOLICAS LA NOCHE DEL DIA 25 DE SEPTIEMBRE PASADO EN COMPAÑIA DE LOS SEÑORES APOLINAR CAAMAÑO, JESUS VENTURA Y LORENZO GARRIDO MARCANO, RASO, E.N., EN DONDE HICIERON COMENTARIOS EN RELACION A UN RECORRIDO EFECTUADO POR EL ILUSTRE GENERALISIMO TRUJILLO, POR LA REGION FRONTERIZA, EN EL TRANSCURSO DE LOS AÑOS 1938 ó 1939, EN CUYA OPORTUNIDAD ESTUVO ACOMPAÑADO, ENTRE OTRAS PERSONAS, POR EL SEÑOR FEDERICO MATEO L., ENTONCES SINDICO MUNICIPAL DE LAS MATAS DE FARFAN, CAUSANDO LA MAYOR ADMIRACION DE LOS PRESENTES EL RELATO DE UN RASGO VIRIL DEL BENEFACTOR DE LA PATRIA AL LANZARSE CONTRA UNA FUERTE AVENIDA DEL RIO LOBOA Y GANAR LA ORILLA OPUESTA, ACTO ESTE QUE FUE IMITADO POR SUS ACOMPAÑANTES.

EN LO QUE RESPECTA A LA CONDUCTA POLITICA DEL SEÑOR FEDERICO MATEO L., SECRETARIO DE LA ALCALDIA COMUNAL, LA CONSIDERA BUENA EL GOBERNADOR CITADO, POR LA RAZON DE HABER SIDO UNO DE LOS PRIMEROS AFILIADOS AL PARTIDO DOMINICANO EN LA COMUN DE LAS MATAS DE FARFAN, OFRECER ENTUSIASTA COLABORACION EN TODAS LAS OPORTUNIDADES Y HABER REALIZADO CAMPAÑA TESONERA EN FAVOR DE LA CAUSA POR TODOS LOS MEDIOS A SU ALCANCE. INFORMA EL GOBERNADOR, NO OBSTANTE LO ANTES EXPUESTO, QUE DICHO SEÑOR TIENE SUS DEFECTOS, PUES AL INICIO DE LA ERA DE TRUJILLO SE DEDICO A REALIZAR CAMPAÑA INTRIGANTE, INGIERE CON MUCHA FRECUENCIA BEBIDAS ALCOHOLICAS, PERO DESDE HACE ALGUN TIEMPO HA OBSERVADO BUENA CONDUCTA, MODIFICANDO BASTANTE SU MANERA DE ACTUAR, NO ASI EN LO QUE RESPECTA A SU AFICION POR EL ALCOHOL.

Proyecto de Digitalización
Academia Dominicana de la Historia

8. DE ACUERDO CON EL PARRAFO 4o. DEL INFORME CONFIDENCIAL NO. 31 RENDIDO AL HONORABLE PRESIDENTE TRUJILLO, EN FECHA 11 DEL CORRIENTE MES Y MARCADO CON EL NO. 25667, EL GOBERNADOR DE LA PROVINCIA TRUJILLO, COMUNICA QUE EL DIA 8 DEL MISMO MES, ACOMPAÑADO DEL DIPUTADO DON JOSE PIMENTEL GIRARON UNA VISITA AL DISTRITO MUNICIPAL DE SABANA GRANDE Y A LAS SECCIONES DE JUAN BARON Y PUERTO PALENQUE, DONDE SOSTUVIERON UN CAMBIO DE IDEAS CON LOS PRINCIPALES ELEMENTOS DE TODA ESA REGION, ENCAMINADAS A PONERLOS ALERTA CONTRA EL PELIGRO QUE REPRESENTA LA PROPAGACION DE LAS IDEAS COMUNISTAS QUE PARECE QUIEREN GERMINAR ENTRE ALGUNOS DOMINICANOS, AGENAS A LAS COSTUMBRES Y TRADICIONES DE ESTE PAIS. TODOS LOS MORADORES DEMOSTRARON SU SINCERA Y EXPONTANEA ADHESION AL GOBIERNO Y A LA PERSONA DEL ILUSTRE JEFE DEL ESTADO.

9. EL COMANDANTE DEL DESTACAMENTO DE LA POLICIA NACIONAL EN SAN PEDRO DE MACORIS, REFIERE AL JEFE DE LA POLICIA NACIONAL COMENTARIOS Y RUMORES CIRCULANTES RELACIONADOS CON LA POLITICA Y EL ORDEN PUBLICO Y ENTRE OTRAS COSAS COMUNICA QUE EL DIA 10 DEL CORRIENTE MES VISITO COMO DE COSTUMBRE AL GOBERNADOR PROVINCIAL DE ESA Y ENCONTRO ALLI AL PROCURADOR OBRERO, SEÑOR TEODULO MONTAS, QUIEN SALIO MOMENTOS DESPUES, INFORMANDOLE EL GOBERNADOR QUE EL PROCURADOR OBRERO LE HABIA MANIFESTADO QUE LOS OBREROS ESTABAN MUY CONFORMES CON LAS AUTORIDADES, PRINCIPALMENTE CON EL MAYOR PLUYER, E.N. Y EL CAPITAN, P.N. ASI MISMO LE PROMETIO QUE TANTO EL COMO JUSTINO JOSE ESTABAN HACIENDO LAS GESTIONES PARA QUE MAURICIÒ BAEZ RENUNCIARA DEL COMUNISMO* Y QUE ESTE NO LO HA HECHO YA PORQUE DICE QUE LE DA VERGUENZA CON SUS AMIGOS DE FUERA, QUIENES LO TILDARAN DE CHARLATAN, PERO QUE TENIA LA SEGURIDAD DE QUE LO HARIA PORQUE EL ESTA ARREPENTIDO Y LES DICE A SUS COMPAÑEROS QUE NO HABLARA MAS DE POLITICA.

10. INFORMES ANTERIORES, CONFIRMAN QUE EL HA HABLADO ASI EN VISTA DE QUE VARIOS DE SUS AMIGOS LE HAN DICHO QUE SON SUS AMIGOS PORQUE EL DEFIENDE A LOS OBREROS; PERO QUE EN POLITICA NO CUENTA CON ELLOS PORQUE NO LO VAN A SEGUIR.

LA MISMA NOCHE DEL DIA 10 DEL CORRIENTE MES ESTUVO EN SAN PEDRO DE MACORIS EL SUBSECRETARIO MARRERO ARISTY Y LE MANIFESTO QUE IBA PARA LA ROMANA Y QUE HABIA TRAIDO A MAURICIO BAEZ DESDE CIUDAD TRUJILLO, PORQUE ESTE

* Dato Pagán Perdomo manifestó al autor que no ponía en duda que se le hubiera pedido a Mauricio Báez que dejara de ser comunista.

Proyecto de Digitalización
Academia Dominicana de la Historia

LE HABIA DICHO QUE LO HABIAN INVITADO A UN MITIN EN SANTIAGO PERO QUE EL PREFERIA IR A MACORIS ANTES QUE A SANTIAGO, PORQUE NO QUERIA INMISCUIRSE EN LA POLITICA.

EL DIA 11 DE OCTUBRE SE SUPO QUE DECIA MAURICIO BAEZ QUE EL NO PODIA DARLE LA ESPALDA A SUS AMIGOS Y POR ELLO NUNCA RENUNCIARIA A SU PARTIDO.

EN RECIENTE VISITA QUE HICIERA MAURICIO BAEZ AL SEÑOR GOBERNADOR ESTE ULTIMO LE TRATO EL ASUNTO A QUE SE HA HECHO REFERENCIA ANTERIORMENTE Y BAEZ LE CONTESTO QUE EL ERA AMIGO DEL PRESIDENTE TRUJILLO Y QUE LE AGRADECIA, PERO QUE NO RENUNCIARIA PORQUE EL NO ERA UN CHARLATAN. LE PIDIO QUE NO LE HABLARA MAS DE ESO, PORQUE AL MISMO GOBIERNO NO LE CONVENDRIA, YA QUE PODRIAN DECIR QUE ERA QUE HABIA SIDO PRESIONADO PARA QUE RENUNCIARA.

POR OTRA PARTE, SE HA NOTADO UN EXTRAÑO SILENCIO DURANTE ESTA SEMANA Y SE SUPONE HAYA SIDO MOTIVADO A LA VISITA QUE, EN MANIOBRAS, HICIERA EL EJERCITO NACIONAL ULTIMAMENTE, CUSTODIADO POR UNA ESCUADRILLA DE AVIONES.

ANTES DEL DESEMBARCO DE LAS FUERZAS DEL EJERCITO NACIONAL SE PROPAGO LA NOTICIA DE QUE EL GOBIERNO CUBANO HABIA MANDADO ESOS AVIONES PARA LIBERTAR A MAURICIO BAEZ Y HUBO LA CONSIGUIENTE ALARMA. LUEGO CUANDO SE DIERON CUENTA DE QUE LOS AVIONES ERAN DOMINICANOS, REINO LA TRANQUILIDAD.

10. EL DIA 11 DE OCTUBRE, A ESO DE LAS 10 DE LA MAÑANA, ENCONTRANDOSE EL SEÑOR JUSTINO JOSE EN COMPAÑIA DE OTROS AGREMIADOS MARINOS EN EL GREMIO DE JORNALEROS, EN FORMA DE QUEJA LES DIJO: "ESTO ES UNA CALAMIDAD, YA NO SE PUEDE HABLAR NADA EN EL GREMIO PORQUE SIEMPRE HAY 4 o 5 COMPAÑEROS QUE SALEN A HABLAR A LA CALLE", QUE LAS AUTORIDADES SABIAN LO MAS MINIMO Y QUE ESO COMPROMETIA A CUALQUIERA EN EL SENTIDO DE QUE CUANDO VENIA A VER ESTABA PERDIDO.

11. LOS SEÑORES JUAN SANTANA Y ELPIDIO RODRIGUEZ, DEL GREMIO DE MARINOS DE SAN PEDRO DE MACORIS, SOSTUVIERON UNA CONVERSACION AL LADO DEL KIOSKO DE UN TAL PEPE, EN LA CALLE PRESIDENTE HENRIQUEZ, EN LA CUAL ELPIDIO RODRIGUEZ LE DIJO A SANTANA QUE SI EL NO SABIA QUE EN LA FORTALEZA OZAMA, OCURRIA ALGO PORQUE PARECIA QUE ALGUNOS AVIADORES TENIAN SU "CAMARON". QUE UNO DE ELLOS

Proyecto de Digitalización
Academia Dominicana de la Historia

SUFRIO UN ATAQUE APENDICULAR Y LO LLEVARON AL HOSPITAL ALLI, CUANDO LE APLICARON LA ANESTESIA PARA OPERARLO, EMPEZO A HABLAR, LO QUE MOTIVO LA PRISION DE MUCHOS AVIADORES. SIGUIO DICIENDO QUE EL PARTIDO DOMINICANO DE ESA IBA A SACAR UN GRUPO DE HOMBRES PARA VIGILAR AL PUEBLO PORQUE EL EJERCITO ESTABA ACUARTELADO. EL CITADO ELPIDIO RODRIGUEZ ADEMAS DE SER AGREMIADO ES RASO VETERANO.

12. EN PARTE DIARIO RECIBIDO EN ESTE DESPACHO Y REMITIDO POR EL DIRECTOR GENERAL DE INMIGRACION, SE INFORMA QUE EN FECHA 16 DEL CORRIENTE MES, EN EL AVION NC-30095 DE LA PAN AMERICAN AIRWAYS INC., LLEGO A ESTA CIUDAD, PROCEDENTE DE CURAZAO EL SEÑOR ERCILIO BENCOSME GARCIA*, DOMINICANO. ESTE SEÑOR FUE RECIBIDO EN EL AEROPUERTO POR FELIX SERVIO DUCOUDRAY HIJO Y FRANCISCO ALBERTO HENRIQUEZ (A) CHITO, RECONOCIDOS COMUNISTAS Y MIEMBROS DEL LLAMADO "PARTIDO SOCIALISTA POPULAR". EL SEÑOR ERCILIO BENCOSME GARCIA SE HOSPEDA EN LA CALLE DUARTE NO. 10 DE ESTA CIUDAD. ESTE SEÑOR POSEIA EL PASAPORTE DOMINICANO NO. 228 DE FECHA 6 DE JUNIO DE 1929, EN EL CUAL CONSTA QUE SE LE CONCEDIO PERMANENCIA INDEFINIDA EN VENEZUELA EL 13 DE ENERO DE 1943. DICHO PASAPORTE ESTA RENOVADO EN CURAZAO POR EL CONSUL DOMINICANO, EN FECHA 14 DE OCTUBRE DE 1946.

13. INFORMA EL SINDICO MUNICIPAL DE TENARES QUE EL DIA 6 DEL MES ACTUAL SE PRESENTO EN SU OFICINA EL SEÑOR HECTOR CALDERON, ALCALDE PEDANEO DE LA SECCION DE LOS GUAZAROS, DE ESA JURISDICCION, Y LE INFORMO QUE EL DIA 29 DEL PASADO MES DE SEPTIEMBRE SE PRESENTO A SU CASA EL SEÑOR BUENAVENTURA CALDERON, EX-CABO DEL EJERCITO NACIONAL, Y LE DENUNCIO QUE EL SEÑOR JUAN PANIAGUA, RESIDENTE EN ESA SECCION, HABIA DICHO "QUE EL SEÑOR JUANCITO RODRIGUEZ IBA A SER NOMBRADO PRESIDENTE DE LA REPUBLICA POR UNA COMISION AMERICANA Y QUE SE ALEGRABA MUCHISIMO DE ESO PORQUE EL HABIA SIDO TRABAJADOR DE ESA CASA".

14. INFORMA EL SUPERVISOR GENERAL DE LA POLICIA NACIONAL QUE EL JEFE DEL SEXTO DISTRITO, EN SAN JUAN DE LA MAGUANA, HA COMUNICADO QUE EN FECHA 28 DEL PASADO MES DE SEPTIEMBRE LOS SEÑORES RICHARD ALDEN HOWARD Y ELIZABETH SALIE DE HOWARD, AMBOS DE NACIONALIDAD AMERICANA, QUIENES SE ENCUENTRAN ACCIDENTALMENTE EN AQUELLA CIUDAD EN ESTUDIOS CIENTIFICOS, ACOMPAÑADOS DEL DR. MIGUEL CANELA L., SE DEDICARON A TOMAR FOTOGRAFIAS DE NI-

* Murió en las expediciones de 1959.

Proyecto de Digitalización
Academia Dominicana de la Historia

ÑOS DESNUDOS Y PERSONAS INDIGENTES, EN EL MERCADO PUBLICO Y EN DISTINTOS SECTORES DE LA CIUDAD.

15. EL CUARTEL GENERAL DE BRIGADA DE LA POLICIA NACIONAL HA REMITIDO UN EJEMPLAR DEL VOLANTE QUE HA REPARTIDO EN ALGUNOS SECTORES DE ESTA CIUDAD EL JOVEN ELEUTERIO SALAS, DESTACADO COMUNISTA Y AGITADOR DE LAS MASAS OBRERAS, POR MEDIO DEL CUAL EL "PARTIDO SOCIALISTA POPULAR" HACE DEL DOMINIO PUBLICO LA DECISION ADOPTADA POR SU COMITE EJECUTIVO EN EL SENTIDO DE SEPARAR DE LAS FUNCIONES DE SECRETARIO GENERAL DEL MISMO A SU COMPAÑERO ROBERTO MC. CABE, POR HABER ENVIADO UNA COMUNICACION DE FECHA 16 DE OCTUBRE DE 1946 DE SU PARTIDO, DIRIGIDA AL PRESIDENTE DE LA REPUBLICA, PARTE DE CUYO TEXTO NO ESTABA AUTORIZADO POR ESE COMITE EJECUTIVO, CONDUCTA QUE ACORDARON SANCIONAR POR CONSIDERARLA COMO ACTO DE INDISCIPLINA.

16. EL JEFE DE LA POLICIA NACIONAL ENVIA UN EJEMPLAR DEL MANIFIESTO QUE LA AGRUPACION DENOMINADA "JUVENTUD DEMOCRATICA" CUYOS COMPONENTES INTEGRABAN LA JUVENTUD REVOLUCIONARIA DOMINICANA, DE CONOCIDAS ACTIVIDADES CLANDESTINAS, HIZO CIRCULAR AYER, JUEVES, DIA 17, EN TODOS LOS SECTORES DE ESTA CIUDAD, EL CUAL SE ANEXA, EN CUYO TEXTO LOS PRESUNTOS DIRIGENTES DE LA MISMA, ESBOZAN, EN FORMA ANTOJADIZA Y DESCONOCIENDO LAS CONQUISTAS SOCIALES LOGRADAS POR EL PUEBLO DOMINICANO EN LOS ULTIMOS DIECISEIS AÑOS, UNA SUPUESTA DECLARACION DE PRINCIPIOS Y FIJAN LA META DE SUS LABORES POLITICAS.

    EL MANIFIESTO ESTA SUSCRITO POR LOS NOMBRADOS SALVADOR REYES, MANUEL MENA BLONDA, VIRGILIO DIAZ GRULLON, JOSE MANUEL DE PEÑA HIJO, JOSEFINA PADILLA D., J.A. MARTINEZ BONILLA Y JUAN BTA. DUCOUDRAY M., QUIENES FORMAN EL COMITE CENTRAL.

17. EN AMPLIACION AL PARRAFO NO. 3 DE NUESTRO INFORME NO. 30 DE FECHA 4 DEL CORRIENTE MES EL GENERAL DE BRIGADA, JEFE DE LA POLICIA NACIONAL, A QUIEN FUE REFERIDO, HA COMUNICADO A ESTE DESPACHO QUE ES CIERTO QUE EL SEÑOR JOSE ANTONIO PUELLO*, MAESTRO DE LA ESCUELA GRADUADA MIXTA NO. 1, DE LA POBLACION DE RAMON SANTANA, SE MOSTRABA DESAFECTO AL GOBIERNO Y AL PARTIDO DOMINICANO, DEBIDO A QUE SE NIEGA A FIRMAR LAS CONVOCATORIAS QUE LE HACE LA JUNTA COMUNAL DEL PARTIDO DOMINICANO, PARA QUE ASISTA A LOS ACTOS POLITICOS, MOSTRANDOSE INDIFERENTE, ALU-

* Murió en la expedición armada de 1959.

Proyecto de Digitalización
Academia Dominicana de la Historia

DIENDO QUE TIENE SUEÑO Y QUE ESTA MUY CANSADO O QUE NO TIENE TIEMPO.

18. RESERVA CIVIL

BARAHONA. HASTA EL DIA 11 DEL MES ACTUAL LA INSCRIPCION ALCANZABA A 1241 ALISTADOS EN TODA LA PROVINCIA, DESCOMPUESTA ESA CANTIDAD EN LA SIGUIENTE FORMA: BARAHONA, 343; ENRIQUILLO, 205; PARAISO, 129; VICENTE NOBLE, 195; CABRAL, 88; POLO, 148; SALINAS, 87; Y PALO ALTO, 46.

BAYAGUANA. INFORMA EL SINDICO MUNICIPAL QUE HA QUEDADO CONSTITUIDA ALLI LA RESERVA CIVIL.

JIMANI. EN ESA POBLACION HA RESULTADO IGUAL. FUE DESIGNADO PARA SU ORGANIZACION, EL SEÑOR ALFONSO CONDE PAUSAS.

SAN JUAN DE LA MAGUANA. EXISTE MUCHO ENTUSIASMO PARA LA FORMACION DE LA RESERVA CIVIL, HABIENDOSE INICIADO YA LAS INSCRIPCIONES CORRESPONDIENTES EN LA OFICINA DE VETERANOS, LA CUAL ES CONSTANTEMENTE VISITADA POR CORRELIGIONARIOS DESEOSOS DE PERTENECER A LA RESERVA CIVIL DE ESA.

19. MANIFESTACIONES, MITINES, REUNIONES POLITICAS Y OTRAS ACTIVIDADES SOCIALES O CULTURALES:

a) Los obreros y trabajadores de Moca están organizando una manifestación para dar pública constancia de su viril protesta contra el insignificante grupo de personas que vienen sustentando ideas comunistas en el país y reafirmar su incondicional adhesión al movimiento nacional que reclama la reelección del ilustre Benefactor de la Patria;

b) En Constanza, La Vega, fue celebrada el día 6 una importante y lucida manifestación, en la que los laboriosos hombres de la citada común hicieron una demostración palpable de su lealtad y adhesión a la persona y a la política del Jefe Supremo; y

c) En San Pedro de Macorís, el día 6 del mes actual, la Juventud Rural Reeleccionista celebró un mitin en la Sección de "Boca del Soco", de esa Común.

20. REVISTAS AGROPOLITICAS CELEBRADAS:

a) SECCION DE MADRE VIEJA, DEL DISTRITO MUNICIPAL DE MATANZAS; y

b) SECCION DE LAS GORDAS, COMUN DE JULIA MOLINA.

Proyecto de Digitalización
Academia Dominicana de la Historia

21. INFORME DE ULTIMA HORA:

INFORMA EL JEFE DE LA POLICIA NACIONAL QUE EN FECHA 12 DE OCTUBRE CORRIENTE, A LAS 2.30 P.M., SE PRESENTO AL CUARTEL GENERAL DE BRIGADA EL SEÑOR JORGE MAX, DE NACIONALIDAD PORTORRIQUEÑA, MIEMBRO DE LA EMBAJADA DEPORTIVA QUE NOS VISITARA RECIENTEMENTE, Y EXPUSO QUE MIENTRAS SE HALLABA EN EL CAFE "EL TROCADERO", DE ESTA CIUDAD, Y AL REFERIRSE A LA DIFERENCIA DE ESTA VEZ CON EL TRATO QUE RECIBIERA DE LAS INSTITUCIONES OFICIALES EN OCASION DE LA CELEBRACION DEL CENTENARIO DE LA REPUBLICA, EN CUYA OPORTUNIDAD LE BRINDARON MAS ATENCIONES, FUE OFENDIDO Y AMENAZADO POR LOS SEÑORES DR. BIENVENIDO CANTO Y ROSARIO, ABOGADO, Y FREDY (SIC) GATON ARCE, AMBOS DE NACIONALIDAD DOMINICANA*.

LLAMADOS LOS SEÑORES DR. CANTO Y ROSARIO Y GATON ARCE PARA SER INTERROGADOS CON RESPECTO A LA DENUNCIA EXPUESTA CONTRA ELLOS, MANIFESTARON QUE AL EXPRESAR EL SR. MAX PUBLICAMENTE SU DESAGRADO POR LA POCA ATENCION QUE RECIBIERAN EL Y SUS ACOMPAÑANTES A SU LLEGADA A ESTA CAPITAL EN MISION DE PROPAGANDA EN BENEFICIO DEL PAIS, POR PARTE DE LAS INSTITUCIONES OFICIALES, DEJANDO ENTENDER QUE SU DESEO ERA QUE LE CUBRIERAN LOS GASTOS QUE HABIA HECHO EN DICHA MISION, ELLOS LE PROPUSIERON QUE SI DESEABA SE LE HICIERAN LAS DILIGENCIAS DE LUGAR A FIN DE QUE EL DEPARTAMENTO CORRESPONDIENTE LE SOLUCIONARA EL ASUNTO, ES DECIR, LE PAGARAN LOS GASTOS QUE RECLAMABA; QUE EN RAZON DE QUE ALUDIDO SEÑOR MAX CONTINUO EXTERNANDO TERMINOS DESAGRADABLES CONTRA NUESTRO PAIS, DICIENDO ENTRE OTRAS COSAS QUE LA JUVENTUD DOMINICANA DEBIA LUCHAR POR UN IDEAL MAS PURO, MAS LIBRE Y ENCAMINADO HACIA MEJORES FINES, SE VIERON EN ESTA OCASION OBLIGADOS A DECIRLE QUE NOSOTROS LOS DOMINICANOS HACIA DIEZ Y SEIS AÑOS QUE TENIAMOS UN IDEAL COMPLETAMENTE DEFINIDO, QUE ESTABAMOS MUY ORGULLOSOS DE TENER UN PRESIDENTE TAN BUENO COMO EL ACTUAL, QUE NUESTRA BANDERA DESDE HACE MUCHOS AÑOS FLOTA LIBREMENTE, LLENA DE HONORES, EN TODO EL PAIS.

Muy respetuosamente,

J.M. BONETTI BURGOS,
Secretario de Estado de lo Interior y Policía

P/l.

* Conocidos Anti-trujillistas.

Proyecto de Digitalización
Academia Dominicana de la Historia

REPUBLICA DOMINICANA
SECRETARIA DE ESTADO DE LO INTERIOR Y POLICIA
—oOo—

Ciudad Trujillo, D.S.D.,
22 de octubre de 1946

26764

SEGUNDO ENDOSO

Al: Excelentísimo
Señor Presidente de la República,
SU DESPACHO.

Asunto: Informe acerca de cuestiones que se relacionan con el orden público y la seguridad de la Nación. (Desenvolvimiento de las actividades políticas de elementos proletarios en la Provincia de San Pedro de Macorís).

Anexo: Oficio No. 11403, de fecha 17 del mes de octubre en curso, suscrito por el General de Brigada, Jefe de la Policía Nacional, y anexo que cita.

1.— REFERIDO, muy respetuosamente, para el elevado conocimiento del Excelentísimo Señor Presidente.

2.— En el extenso informe que acompaña al presente expediente el Comandante del Destacamento de la Policía Nacional en San Pedro de Macorís se concreta a exponer como puntos de mayor importancia:

a) La visita que hizo en fecha 10 del corriente el señor Teódulo Montás, Procurador Obrero, al Gobernador Civil de la Provincia, y en la cual el primero expresó que los obreros de la localidad están muy conformes con las autoridades, principalmente con el Mayor Pluyer, E.N., y el Capitán de la Policía Nacional, por lo bien que manejan los asuntos de su competencia, diciendo, además, que él y Faustino José gestionan que Mauricio Báez renuncie del comunismo, no habiéndolo hecho ya porque le da vergüenza que sus amigos de fuera lo califiquen como un charlatán, pero que ellos —Montás y José— están seguros de que Báez accederá a su pedimento, pues éste se manifiesta arrepentido de sus actuaciones y no desea hablar de política, a tal extremo de que el mismo día 10 de este mes, en la noche, regresó de Ciudad Trujillo con el Subsecretario Marrero Aristy, quien iba de paso para La Romana, prefiriendo venir a San Pedro de Macorís y no participar en el mitin que celebraron sus compañeros en Santiago.

b) La circunstancia de que el dirigente comunista Mauricio Báez se encuentra en tal estado de ánimo debido a que varios de sus amigos le han advertido que lo estiman por defender a los obreros pero que, en política, no debe contar con ellos. Los grupos proletarios se han mostrado renuentes en sus últimas actividades parece que como secuela de la visita que en maniobras hizo a esa ciudad el Ejército Nacional, custodiado por una escuadrilla de aviones de la misma institución, lo que ha traído a

Proyecto de Digitalización
Academia Dominicana de la Historia

razón a muchos equivocados que hasta hace poco decían que Mauricio Báez era el hombre indicado para colmar sus aspiraciones. En tal virtud, las masas de nuevo han podido apreciar y así lo expresan que el ilustre Jefe del Estado es el hombre del momento y en quien deben depositar su confianza para el logro de su mejoramiento social y económico, espíritu de percepción de nuestra realidad política que se refleja singularmente entre los miembros del Gremio de Pescadores por la reciente ley liberatoria de impuestos que fue promulgada en su favor.

c) No obstante lo arriba expuesto, el día 11 de octubre que discurre Mauricio Báez anunció que no renunciaría a su Partido, pretextando no poder darle la espalda a sus amigos. En esa misma fecha, los nombrados Juan Santana y Elpidio Rodríguez, este último integrante del Gremio de Marinos y Raso Veterano del Ejército Nacional, sostuvieron una conversación en el curso de la cual Rodríguez dijo a Santana que en la Fortaleza Ozama había ocurrido un incidente como resultado de las revelaciones que hizo un aviador al aplicársele anestesia para ser sometido a una operación y que, por ese motivo, muchos de sus compañeros habían sido hecho prisioneros. Concluyó exponiendo el aludido sujeto que el Partido Dominicano va a sacar un grupo de hombres para vigilar al pueblo porque el Ejército estará acuartelado.

d) El día que desembarcaron las fuerzas del Ejército Nacional se propagó, antes de su llegada y cuando fue avistada la escuadrilla de aviones que le precedieron, la especie de que el Gobierno Cubano había mandado esos efectivos militares a poner en libertad a Mauricio Báez, lo que causó alarma en los barrios de la ciudad, aunque luego se restableció la tranquilidad al comprobarse que los aviones eran nuestros. Cabe destacar que al reembarcarse las citadas fuerzas del Ejército Nacional el pueblo, dando demostraciones de una reacción favorable y de espontánea simpatía hacia nuestra primera institución armada, invadió el muelle para despedirlas y vitoreó entusiásticamente el nombre del Excelentísimo Señor Presidente.

Muy respetuosamente,

J.M. BONETI BURGOS,
Secretario de Estado de lo Interior y Policía.

MA
ed

---

17 de octubre de 1946

NUM. 11403

PRIMER ENDOSO

Del:	Jefe de la Policía Nacional.
Al:	Honorable Señor Secretario de Estado de lo Interior y Policía. Su DESPACHO.
Asunto:	Informe acerca de cuestiones que se relacionan con el orden público y la seguridad de la Nación.
Anexo:	1) Oficio Núm. 834 de fecha 15 de octubre en curso, suscrito por el Comdte. Dest. P.N. en San Pedro de Macorís, relativo al asunto.

1.— REFERIDO, muy respetuosamente, para su honorable información.

LUDOVINO FERNANDEZ, M.P.
Gral de Brigada, P.N.

/R.

Proyecto de Digitalización
Academia Dominicana de la Historia

SAN PEDRO DE MACORIS
15 DE OCTUBRE DE 1946

Núm. 834

Del: Comandante Destacamento, Policía Nacional.

Al: JEFE DE LA POLICIA NACIONAL. Ciudad Trujillo, D.S.D.

Asunto: Informe acerca de cuestiones que se relacionan con el orden público y la seguridad de la Nación.

Referencia: a) Memorandum confidencial No. 1 – (1946).

1.– RESPETUOSAMENTE cumplo con el deber de informar a esa Hon. Superioridad, P.N. cuestiones que se relacionan con el orden público y la seguridad de la Nación, durante la semana que terminó el 13-10-46:

c) Comentarios y rumores circulantes relacionados con la política y el orden público:

El día 10-10-46, visité al señor Gobernador como de costumbre, encontrando allí al Procurador Obrero, Señor TEODULO MONTAS, quien salió momentos después, y me informó el Sr. Gobernador que el Procurador Obrero le había dicho que los obreros estaban muy conformes con las autoridades, principalmente con el mayor Pluyer, E.N. y el capitán de la P.N. que estaban manejando muy bien su asunto. Así mismo le prometió que tanto él, como Faustino José estaban haciendo las gestiones para que Mauricio Báez renunciara del Comunismo, y que éste no lo ha hecho ya, porque dice que le da vergüenza con sus amigos de fuera, no le fueran a llamar charlatán, pero que tenían la seguridad de que lo haría, porque él está arrepentido y le dice a sus compañeros que no hablaría más de política.

Informes anteriores, confirman que él ha hablado así, en vista de que varios de sus amigos les han (sic) dicho que son sus amigos porque él defiende a los obreros, pero que en política no cuente con ellos porque no lo van a seguir. Por otra parte, se ha notado un completo y extraño silencio durante esta semana, y se supone que haya sido motivado a la visita que en maniobras hiciera el Ejército Nacional últimamente, custodiados por una escuadrilla de aviones del E.N. y puede ser que algunos equivocados estén pensando mejor, pues contrariamente a como decían en semanas pasadas de que MAURICIO era el hombre, ahora dice que el Presidente Trujillo es el hombre fuerte y quien lo da todo, que en las dos ocasiones que Mauricio ha estado preso, ha sido TRUJILLO quien ha dado la orden de libertad, y que ello demuestra que de él esperan los obreros lo que necesitan y no de Mauricio.

Los del Gremio de Pescadores están muy contentos con la sabia y oportuna providencia del Presidente Trujillo al liberarlos de los permisos para pesca, y estaban tratando de enviarle un Mensaje al Jefe dándole las gracias en demostración de agradecimiento".

Esa misma noche del 10-10-46, estubo (sic) el sub-Secretario Marrero Aristy y me dijo que iba para La Romana y que había traído a Mauricio Báez de Ciudad Trujillo, porque éste le había dicho que lo habían invitado a un Mitin a Santiago, pero que él

Proyecto de Digitalización
Academia Dominicana de la Historia

había preferido venir para Macorís antes que ir a Santiago, porque no quería meterse en política.

El día 11-10-46, se supo que decía Mauricio Báez que él no podía darle (sic) la espalda a sus amigos y por ello no renunciaría a su partido".

Como se dijo al principio, ha sido sumamente notorio el silencio que reina en todo el ambiente obrero y el pueblo en general, por lo que se ha duplicado el servicio de vigilancia.

"Los señores *JUAN SANTANA* Y *ELPIDIO RODRIGUEZ,* agremiado del Gremio de Marinos, sostuvieron una conversación en la calle Presidente Henríquez, al lado de un kiosko de un tal PEPE, en la cual, ELPIDIO RODRIGUEZ le dijo a JUAN SANTANA que si él no sabía que en la Fortaleza Ozama de Ciudad Trujillo, se había armado la del diablo, porque parece que algunos aviadores tenían su camarón y resulta que se puso uno de ellos malo de apendicitis y lo llevaron al Hospital y allí lo prepararon para operarlo y cuando le pusieron la anestesia empezó a hablar sin darse cuenta, lo que motivó que hay muchísimos aviadores presos. Siguió dicéndole, tú no sabes también que el Partido Dominicano de aquí va a sacar un grupo de hombres para la vigilancia del pueblo, porque el ejército estará acuartelado. El citado ELPIDIO RODRIGUEZ, además de ser agremiado del muelle es también raso Veterano E.N."

El día que desembarcaron las fuerzas del Ejército Nacional, se propagó un poco antes del desembarco, cuando vieron la escuadrilla de aviones, que el Gobierno Cubano había mandado esos aviones a libertar a Mauricio Báez y hubo la consiguiente alarma en los barrios, procurando cada cual llegar lo más pronto a su casa y encerrarse, pues dijeron que se había llegado el momento de que las fuerzas del Gobierno tendrían que pelear". Luego cuando se dieron cuenta de que los aviones eran Dominicanos, reinó la tranquilidad y salieron a ver el desembarco. En la tarde cuando se reembacaron las fuerzas del E.N. el público invadió el muelle y la avenida, echando vivas a Trujillo, lo que indicó una reacción favorable.

En reciente visita que hizo Mauricio Báez al Señor Gobernador, este último le trató el asunto que se informó anteriormente con respecto a su renuncia del Partido Socialista, y éste le contestó que él era amigo del Presidente Trujillo y que le agradaría, pero que no renunciaría porque él no era un charlatán y le pidió que no le hablara más de eso, porque al mismo Gobierno no le convenía, porque entonces dirían que era por la presión que éste había ejercido que él renunciaba.

El día 11-10-46, a eso de las 10 de la mañana, encontrándose el Sr. JUSTINO JOSE, en compañía de otros agremiados marinos, en el gremio de jornaleros, en forma de queja les dijo. Esto es una vaina, ya que no se puede hablar nada en el gremio, porque siempre hay 4 ó 5 compañeros que salen a hablar a la calle y que las autoridades sabían lo más mínimo y que eso comprometía a cualquiera en el sentido de que cuando venía a ver se *perdía**.

Según informe del Jefe de Guarda Campestre del Ingenio SANTA FE, él estuvo conocimiento de que en el Batey Lima, el día 10-10-46 por la noche lanzaron una piedra por una ventana desde afuera a la casa que ocupa el guarda Campestre Juan A. Peguero y rompieron el vidrio de un retrato del Generalísimo Trujillo que estaba en la sala, ignorándose el autor, pero según las investigaciones practicadas parece ser que la piedra fue lanzada con poca fuerza, ya fuera por una persona mayor o un muchacho.

* Lo mataban, según la jerga de la época.

Proyecto de Digitalización
Academia Dominicana de la Historia

g) Sobre cualquiera (sic) otras actividades no especificadas en los subpárrafos anteriores que puedan tener relación con la seguridad y el orden público.

Los panaderos se reunieron en la Oficina del Gobernador, en solicitud de su intervención en el sentido de conseguir que los patronos, dueños de panaderías, les hicieran un préstamo de dinero en avance, debido a que no están trabajando por no haber harina en plaza, y sus familias estaban pasando hambre por ese motivo. Según informes del señor Gobernador consiguió con los patronos dueños de panadería atender a los panaderos en su petición, hasta que llegue harina, para serle descontado de sus jornales equitativamente.

COMUN DE SAN JOSE DE LOS LLANOS

a) Desenvolvimiento de las actividades políticas en la República:

El día 13-10-46 hubo una reunión agro-política en la sección de Cayacoa, patrocinada por el Encargado del Distrito Agrícola, Señor PASCUAL MONTERO, en la que se encontraban las principales autoridades de la Común de Los Llanos, el ayudante del Señor Gobernador, Secretario de la Cámara y otras autoridades de San Pedro de Macorís, hablaron, haciendo resaltar la grandiosa obra del Hon. Sr. Presidente Trujillo y el porque el pueblo pedía la reelección de este ejemplar mandatario, que ha hecho reinar la paz, tranquilidad y confianza en su pueblo, como también ponderando la ayuda que éste les ha prestado y le (sic) seguirá prestando a los obreros, que como buenos Dominicanos y agradecidos, tenían que cerrar filas con la mayoría del pueblo que pide la reelección del Presidente Trujillo. Así mismo se les puso en espectativa de que no se dejaran sujestionar de gentuzas sin prestigio que trataran de inculcarles doctrinas desconocidas para los Dominicanos, cerrándose el acto con vivas y aplausos al Generalísimo Trujillo.

El día 11-10-46, se celebraron mitines en las secciones del Caimito, Contreras y Doña Ana, los señores César Salon, José Justino, José Altagracia Pérez, Morel Oben White, los cuales dijeron que eran enviados del Sr. Gobernador de San Pedro de Macorís, su tema era para recoger fondos de los agremiados y agremiar al que no estaba. Se sabe bien que simulando cuestiones obreras, estos sujetos lo que hacen es inculcarle la doctrina comunista.

En fecha 13-10-46, se celebró un mitin, con asistencia de las principales autoridades de San Pedro de Macorís, cuyo tema era describiendo la política de nuestro Ilustre Jefe, el Generalísimo Trujillo.

En fecha 13-10-46 se efectuó una reunión en los salones de la Junta Comunal del Partido Dominicano y se trataron cuestiones relacionadas con el Comercio.

COMUN DE RAMON SANTANA, INGENIO QUISQUEYA, INGENIO CONSUELO Y GUAYACANES, R.D.

Durante la semana que terminó el 13-10-46, todo transcurrió normalmente.

RENE A. VALDEZ
Capitán, P.N.

/R...

Proyecto de Digitalización
Academia Dominicana de la Historia

DEPARTAMENTO DE ESTADO
TELEGRAMA INGRESANTE

Ciudad Trujillo,
Fechado 27 de octubre de 1946
Recibido 2:07 a.m., del 28

CONFIDENCIAL
Control 9219

Interprete antes de comunicar a cualquier persona

SECRETARIO DE ESTADO

344, 27 de octubre, 9 a.m.

El mitin comunista del sábado en la noche fue dispersado con el resultado de heridas a varios de los participantes. Se ha reportado por lo menos una muerte. Se hicieron demostraciones más tarde en las embajadas de los Estados Unidos y México, en la Delegación Cubana y otras Misiones Diplomáticas.

Una multitud de varios cientos estuvo frente a la residencia y la Cancillería alrededor de las 10:30 anoche. No le presté ninguna atención por casi una hora para no crear el cargo de simpatía hacia la oposición. No traté de comunicarme con las autoridades dominicanas puesto que esto podría haberse constituído en una excusa para tratar duramente a los manifestantes.

El guardia de la Embajada había telefoneado al Tercer Secretario Owen, quien vino a la residencia alrededor de las 11:15 a preguntar si había algo que hacer. Owen y yo fuimos a la Embajada. El Agregado Militar llegó casi al mismo tiempo. Un grupo de como 20 manifestantes estaban dentro de la oficina. En respuesta a mi pregunta de que qué querían, el líder comunista Grullón* dijo que estaban ahí para informar-

Proyecto de Digitalización
Academia Dominicana de la Historia

* Ramón Grullón. Luego de desaparecido Trujillo, Grullón escribiría: "Alguien más consideró que al encontrarse Trujillo en el Hotel Jaragua cuando la manifestación pasó por el frente, se debió asaltar el Hotel y hacerlo preso, lo que con toda seguridad hubiera provocado que las ametralladoras que ya habían sido colocadas en los jardines al acercarse los manifestantes los hubieran segados inermes..."
"...En el transcurso de los anos he tenido la oportunidad de intercambiar opiniones con participantes en esos acontecimientos y de reflexionar sobre esa importante experiencia, y he llegado a la conclusión de que esa coyuntura que nos impuso la agresividad trujillista pudo convertirse en un trampolín que impulsara a más altos niveles la lucha de las masas, pero que por habérsele dado a la manifestación una orientación errónea se convirtió en el inicio del aislamiento de ese movimiento hasta que fue completamente reprimido.
La disolución de la manifestación en la madrugada significó la auto renuncia a la fuerza que esa noche alcanzó la lucha de las masas y que consistió en la cohesión de los manifestantes, que una vez desparramados por la ciudad y recluidos en sus hogares, serían impedidos a reunirse y manifestar nuevamente convirtiéndose en presas fáciles de la represión que obligadamente tenía que poner en práctica la tiranía, como lo hizo al día siguiente...
La orientación que se dio a la manifestación fue el pecado original. En todas las circunstancias durante esa corta lucha de masas democráticas anti-imperialista y socialista, la participación más importante y combativa fue la de las masas de trabajadores, que constituían el grueso de los manifestantes sin que esto vaya en desmérito de la juventud estudiantil y progresista, de los profesionales, empleados públicos y privados, campesinos, artesanos, amas de casa y de otros importantes sectores de la pequeña burguesía que le dieron al movimiento su apoyo entusiasta y valioso..."
"...Por el carácter pequeño burgués de quienes dirigían y por no haberse identificado lo suficiente con las masas del pueblo, al presentarse el tranque inesperado de la agresión trujillista se orientaron hacia la burguesía en busca de solidaridad en vez de hacerlo hacia las masas, y nos dirigimos como niños buenos a desfilar por Gazcue, entonces el barrio de la alta burguesía, que si podía estar interesada en salir de Trujillo, no se iba a arriesgar ante la acción multitudinaria de las masas. Para colmo, hasta ante la Embajada norteamericana fuimos a lloriquear nuestra protesta por la agresión trujillista. El resultado de esa errónea orien-

me que un mitin pro-democrático había sido desbaratado violentamente por el Gobierno. Le contesté, con una demostración bastante evidente de mal humor, que estaba en mi oficina todos los días, que él o cualquier otro podía verme sin venir a la Embajada a medianoche, que la Embajada no iba a ser llevada a inmiscuirse en los asuntos políticos domésticos ni de un lado ni del otro, que él conocía muy bien la política de no-intervención de los Estados Unidos y la política de no conceder asilo político, y le pedí al grupo que se fuera. Ellos lo hicieron así, aunque Grullón hizo unos comentarios sarcásticos según las líneas comunistas normales. Le dije que me podía ver el lunes si, como él decía, solamente quería informarme de los acontecimientos. Dijo que vendría*. La demostración fue pacífica y se limitó a los discursos normales, llamados y canciones.

El Chargé Chino vino a la Embajada hoy por la mañana a discutir los acontecimientos de la noche pasada. No tenía nada que agregar a la información que ya había obtenido el Agregado Militar y el Sr. McArdle.

El Jefe del Protocolo acaba de partir de la Embajada. Dijo que había sido enviado por el Canciller. Su historia es que los comunistas planifican continuar las demostraciones hoy y dicen que tienen apoyo de la Embajada de los E.U. y de la Delegación Cubana. Dijo que la Cancillería no creía esto pero que quería que yo me enterara. Le dije de mi conversación con Grullón y dije que, como le había dicho al Canciller, la Embajada no iba a intervenir en asuntos políticos ni en pro ni en contra del Gobierno.

La situación está tranquila hasta ahora. McArdle y el Agregado Militar opinan, con lo que estoy de acuerdo, que la oposición actual en contra de Trujillo puede tornarse en la más seria que él haya enfrentado. El vulgo no conoce la diferencia entre la democracia y el comunismo. Los líderes comunistas, por supuesto, lo saben y capitalizan sobre el hambre y la miseria de las masas. No es de nuestro interés nacional el que apoyemos a Trujillo en contra de una oposición popular dirigida por comunistas, ni alentar a esta última para que derroque a Trujillo. El único curso de acción práctica parece ser la no-intervención absoluta y un esfuerzo constante de hacer entender que la verdadera democracia, como se entiende en los Estados Unidos, se opone a los extremos de tanto la derecha como la izquierda**. El prospecto poco halagador de un derrocamiento de Trujillo es el de sólo un cambio en el tipo de gobierno dictatorial.

BUTLER

---

tación fue que la manifestación no creció porque esa burguesía no se le iba a sumar; de esas familias de la alta burguesía atemorizada ante el clamor de la rebeldía popular no recibíamos ni un vaso de agua, aunque secretamente podíamos recibir ayuda y solidaridad de algunas..."
"...Si nos hubiésemos dirigido hacia los barrios altos atravesando la Avenida Mella y subiendo por la Duarte, poblados de obreros, artesanos, desempleados, domésticas, campesinos amontonados en barrios marginados, todos hambreados y explotados necesitando un cambio social, distintos a la alta burguesía de Gazcue, la manifestación se hubiera desarrollado alcanzando una verdadera fuerza por la adhesión de millares de ciudadanos en actitud de lucha verdaderamente revolucionaria..."
"...Eso hubiera permitido el ascenso incontenible de la lucha de las masas que con una dirección correcta, en vez de disolverse cantando el himno nacional y al grito de libertad y democracia, se hubiera mantenido la manifestación de las masas extendiéndola a todo el país lo que pudo desencadenar una situación de rebeldía nacional de imprevisibles consecuencias contra la tiranía de Trujillo..."

* No fué.

** Sin embargo, a los dos meses, Butler sugeriría al Departamento de Estado, que estudiara la intervención colectiva.

Proyecto de Digitalización
Academia Dominicana de la Historia

La Asociación Revolucionaria de Dominicanos en el Exilio (ARDE) en su boletín impreso en New York, de fecha noviembre 18 de 1946, describió de la siguiente forma el mitin del 26 de octubre:

El Partido Socialista Popular (PSP) había anunciado un mitin en el Parque Colón de Santo Domingo para el sábado 26 de octubre de 1946 a las 8:00 de la noche. El pueblo anhelante de oír criticar a la tiranía llenaba el parque y las calles que lo circundaban. Esta situación viene sucediéndose cada vez con mayor intensidad en todos los sitios de la República donde el incipiente partido convoca al pueblo para que lo escuche.

Deliberadamente el Partido Dominicano preparó un contramitin reeleccionista en el mismo parque, frente al sitio en donde el PSP tenía emplazada su tribuna. Los trujillistas tenían preparados sus altoparlantes de gran potencia propiedad del servicio de radio del gobierno, pues el partido y el gobierno dominicano son una misma cosa (ambas despreciables, por cierto).

Momentos antes de comenzar el mitin el profesor J. Ernesto Suncar Méndez, trujillista leal, reunió a un grupo de conocidos trujillistas leales en el Parque Duarte, situado a tres cuadras del Colón y les daba instrucciones públicas, a tal punto que llegaron al parque Colón las noticias antes que los agresores.

El primer orador que subió a la Tribuna fue Chito Henríquez, quien antes de comenzar recibió una calurosa ovación de las tres mil personas que se calcula asistieron al mitin del PSP.

En el momento de subir Henríquez a la tribuna, un esbirro situado en el Pedestal de la estatua de Colón, hizo señas a los oradores del contra-mitin para que comenzaran su transmisión. Los altoparlantes trujillistas atronaban el espacio puesto a todo volumen. Pero el pueblo que aplaudía al orador del PSP empeñó un duelo de ruidos y la ovación de la multitud superó por un momento al bozarrón de la adulonería al tirano. Parece que esta demostración salida del corazón del pueblo delirantemente colmó la santa ira de los esbirros que se lanzaron inmediatamente al ataque.

Durante la ovación llegó el Himler de Trujillo, Lelé Mieses, en un automóvil que detuvo en la Calle Isabel La Católica y del baúl sacó estacas que repartió entre sus perros de presa, que ya los esperaban apostados en la orilla del parque. Los saboteadores, cuyos gloriosos nombres damos a conocer, eran civiles y militares vestidos de civiles, que portaban cuchillos y revólveres, hélos aquí:

Luis Cocco, Julio Papa, Boy Frappier, Ney Lluberes, Bobo Alvarez Ledesma, Olivita y muchos otros, cuyos nombres son menos conocidos. (Nota del Editor: hay un párrafo que sigue que no es legible en nuestra copia del documento).

Comprendiendo el propósito de la agresión, el líder del PSP, Ramón Grullón, subió a la tribuna incendiada y con sereno valor contuvo al pueblo en su indignación, arrastró los heridos a la multitud y la invitó a dirigirse a las embajadas extranjeras para que fueran testigos de la violencia de la tiranía y formular en ellas enérgicas protesta por los groseros atentados.

El pueblo entero se lanzó tras el grupo de líderes del PSP, que conducía y protegía a los heridos, de los cuales uno era llevado en brazos a causa del estado en que lo dejara la jauría. Del Parque Colón la manifestación se dirigió por la calle Arzobispo Nouel hasta la Embajada de México, a tres kilómetros de distancia. Por el trayecto, la manifestación engrosaba y se calculaba que al llegar a la embajada había alrededor de cinco mil personas.

"Es el pueblo que marcha"! A este grito y al de "únanse al pueblo"! los mani-

Proyecto de Digitalización
Academia Dominicana de la Historia

festantes invitaban al pueblo a unirse a ellos. El desfile engrosaba. Los gritos de "viva la democracia", "viva la libertad", "viva la lucha contra el miedo" enardecían a los espectadores más pacibles que se sumaban al desfile. El desfile engrosaba.

"Libertad! Libertad! Libertad!". Con estas sagradas palabras termina el himno nacional. Uno de los espectáculos más conmovedores era ver a un harapiento, pero fornido hombre del pueblo, cojo, enarbolando su muleta para dirigir el himno nacional, coreado por miles de personas que entonaban precisamente esa última estrofa que clama por la libertad, tan encarnecida y tan negada al oprimido pueblo dominicano.

El grupo JUVENTUD DEMOCRATICA iniciaba el desfile. Sus miembros, jóvenes y señoritas profesionales y estudiantes universitarios exhortaban a sus compañeros a marchar, en esa marcha, que fuera en un momento de sorpresa para la tiranía, la marcha de la libertad. Grupos de jóvenes estudiantes universitarios, en largas filas, de tres, unidos de los brazos, cantaban con frenesí el himno nacional y clamaban "Queremos prensa libre" "Unanse al pueblo", "Abajo la tiranía" y el desfile engrosaba.

Desde un balcón, una anciana, con las lágrimas en los ojos y con voz entrecortada por la emoción, gritó: "Así quería verte, pueblo mío!", los vítores de la multitud atronaron la calle agradeciendo la emoción de la anónima viejecita.

Al llegar a la Embajada de México, los gritos de "Viva México", "Viva su Democracia", hicieron salir al vestíbulo al Embajador. Una comisión solicitó permiso para entrar. Le fue concedida, y mientras lo hacía, en la verja, la estudiante de Medicina, Josefina Padilla, líder de Juventud Democrática, pronunció un cálido discurso. Los heridos fueron atendidos en la Embajada y uno de ellos en malas condiciones, quedó bajo el amparo del generoso Embajador Don Enrique González.

Expuesto el caso, de la Avenida George Washington, se dirigieron a la Embajada de Cuba*.

Allí se lanzaron vivas a Cuba, al pueblo cubano, al presidente Grau San Martín.

Se expuso el caso al señor Embajador. Una visita que estaba en la Embajada merece especial mención: José Almoina Mateo, Secretario Privado de Trujillo. (Nota del Editor: El próximo párrafo tampoco es legible).

Por fin, el pueblo bajó hasta el Parque Independencia, donde el líder Ramón Grullón exhortó a la manifestación en un reposado discurso de clausura. Fue un recorrido total de cerca de siete kilómetros en el que no se oyó una sola palabra descompuesta. El pueblo no quería disolverse, ebrio de libertad durante unas cuantas horas. Grullón anunció un mitin para el otro día en el parque Colón. Trujillo no se atrevió contra el pueblo enardecido. Habría sido provocar un catorce de julio. Al otro día empezó a poner en práctica sus tácticas taimadas: el terror, tanques militares recorrieron la ciudad; soldados y oficiales atropellaron a la ciudadanía; nuevos heridos; Julio Escotto fue herido brutalmente en la puerta de la iglesia del Carmen y conducido grave a un hospital. El mitin impedido.

El domingo a la una de la madrugada comenzaron los allanamientos, como en la época de Rosas en la Argentina. Las casas de Carmen Natalia Martínez Bonilla, de Mario Lluberes, donde vive su cuñado Chito Henríquez, de Félix Servio Ducoudray,

* Virgilio Díaz Grullón informó al autor que la Embajada de México se encontraba al lado del Hotel Jaragua donde, sin saberlo la oposición, estaba Trujillo en una fiesta. Al salir los manifestantes de la Embajada de México la policía, pensando, erróneamente, que se trasladarían al hotel para protestar frente a Trujillo, bloqueó el acceso al hotel con policías armados con ametralladoras. Los manifestantes, sin saber lo que motivaba ésto, pensaron lo peor, pero, sin embargo, siguieron su marcha hacia la Embajada de Cuba.

Proyecto de Digitalización
Academia Dominicana de la Historia

donde están las oficinas del PSP, de Ramón Grullón, donde vive una anciana tía, de Rafael B. Bonilla Atiles, en el Central Andrés y de su esposa Flora de Bonilla, en la Capital. Se calcula que hubo alrededor de cuarenta allanamientos. En todas partes los esbirros militares y judiciales recibieron demostraciones de valor. Mario Lluberes fue detenido, so pretexto de tener armas en su casa (una colección de anticuarios). Rafael Bonilla fue detenido en Andrés. Su hijo Pedro Bonilla fue preso a las 2:00 a.m.

El Procurador General, Lic. M.M. Guerrero invitó a los dirigentes del PSP a una reunión en su oficina para conversar sobre lo ocurrido. En la reunión los hicieron presos y fueron sometidos a la justicia. Condenados a cincuenta días de cárcel y a sesenta pesos de multa, la magnanimidad del Benefactor los puso en libertad a los tres días.

Otros estudiantes del grupo Juventud Democrática: J.M. Peña, Manuel Mena Blonda, Alfredo Lebrón, J.R. Martínez Burgos fueron encarcelados. Otros del grupo: Josefina Padilla, J.A. Martínez Bonilla y V. Díaz Grullón fueron molestados y se les negó permiso para celebrar un mitin*.

Esa es la verdad de lo ocurrido en Santo Domingo el 26 de octubre. Es el acontecimiento más importante en los dieciséis años de tiranía y por eso le damos esta extensión en nuestro boletín.

LA PRENSA INTERNACIONAL CUBRIO CON BASTANTE AMPLITUD EL MITIN DE SANTO DOMINGO. A CONTINUACION SE REPRODUCEN ALGUNOS DE ESTOS REPORTES:

La AP reprodujo el siguiente cable de fecha 28 de octubre: El Procurador General de la República investiga los incidentes que ocurrieron el pasado sábado por la noche después de un choque entre civiles en el parque Colón escena de un mitin comunista. Se asegura que los revoltosos invadieron las embajadas de México y los Estados Unidos y la Delegación de Cuba. Las ventanas de varios establecimientos mercantiles fueron rotas.

La AP también reprodujo un cable de La Habana, de octubre 28: El Secretario de Estado Interino Rafael González dijo a la Associated Press que no tiene información sobre los acontecimientos en Ciudad Trujillo donde según dijeron noticias de prensa los revoltosos invadieron la delegación de Cuba.

Otro cable de la AP, desde New York, del 28 de octubre dice: Un portavoz de la Embajada de Estados Unidos en Ciudad Trujillo respondiendo a preguntas de la Associated Press por teléfono desde New York, dijo que no se produjeron disturbios en el sentido correcto, el sábado pasado por la noche, sino que hubo algunas manifestaciones, sin que fueran afectados individuos o intereses extranjeros. También dijo el portavoz citado de la Embajada Americana que no había oído disparos ni tenía conocimiento de que resultaran heridos o muertos en estos sucesos.

También negó este funcionario que hubiera sido invadida la Embajada de los Estados Unidos ni ninguna otra embajada. "Sin embargo, tengo entendido —dijo el funcionario citado— que los manifestantes visitaron a las Embajadas de México y Cuba antes de visitar la Embajada de los Estados Unidos, donde se les permitió la entrada a un grupo, el cual hizo relación de los incidentes derivados de la manifestación durante la noche. A este grupo se le aconsejó que volviera al día siguiente durante las

---

* Virgilio Díaz Grullón informó al autor que fue incierto que con motivo de la manifestación del 26 de octubre fueran apresados miembros de la oposición.

Proyecto de Digitalización
Academia Dominicana de la Historia

horas de oficina de la embajada y se retiró ordenadamente, pero no volvieron sus componentes a la embajada".

Al preguntar la Associated Press al citado funcionario si sabía la filiación política de dicho grupo que visitó la embajada, dijo que eran los mismos elementos que celebraron un mitin en la Plaza de Colón y que tenía entendido que eran comunistas y que no estaba seguro si eran los mismos elementos del Partido Socialista Popular.

El periódico "El Heraldo" de Caracas de fecha 26 de octubre de 1946 reproduce el siguiente cable desde Santo Domingo fechado 26 de octubre (especial). Anoche celebró el Partido Socialista Popular el más grande mitin democrático y popular en el parque Colón. A pesar de que las autoridades militares realizaron una inicua provocación, al enviar oficiales vestidos de civiles armados con pistolas y palos quienes trataron de desbaratar el acto, el pueblo se enfrentó valientemente a los saboteadores, resultando varios heridos de palos y puñal. Sin embargo, el mitin continuó y llevaron la palabra los señores Dr. Francisco A. Henríquez y Ramón Grullón, dirigentes del PSP. Después de terminado el acto, más de seis mil personas desfilaron ante la Embajada de Cuba, Estados Unidos y México, y en esta última quedaron algunos de los heridos bajo cuidado médico. Esta ha sido la más enérgica demostración de la voluntad democrática del pueblo, repeliendo la cobarde agresión de que fue víctima.

El periódico "La Noticia" de Caracas de fecha 29 de octubre de 1946 reprodujo la siguiente información: Una tremenda gresca se armó en Santo Domingo, capital de la República Dominicana, el sábado por la noche, cuando celebrándose un mitin de los comunistas de aquella nación, numerosos oficiales del ejército, armados de palos y pistolas, arremetieron, contra los asistentes. El pueblo ante el cobarde ataque, no se amilanó y quisieron repeler la agresión. Fue así como el balance del encuentro fue de una considerable cantidad de heridos algunos de los cuales, se refugiaron en la Embajada de México. Además fueron detenidos los dirigentes del Partido Socialista Popular Dominicano (comunistas), quienes son Chito Henríquez, Emilio García, Freddy Valdez, Félix Servio Ducoudray, Ramón Grullón y se espera el arresto ya ordenado de otros líderes comunistas. Luego del acontecimiento, millares de personas desfilaron por ante las Embajadas de México, E.E.U.U. y Cuba. Además y según se nos informó el local del PSP fue allanado por militares. Los dominicanos revolucionarios Luis R. Castillo y Juan Doucoudray al ser interrogados por uno de nuestros redactores respecto a la agresión expresaron:

"Este infame ataque de la reacción oficialista está en contradicción con las garantías oficiales ofrecidas por el actual gobierno dominicano para el libre juego de los partidos y la libertad de reunión y de palabra. Hasta la noche del sábado, aunque con las naturales dificultades de esta clase de lucha, el PSP se había movido por toda la República sin ser mayormente molestado ni atropellado".

A continuación transcribimos el cable que le fuera enviado a Rafael Leonidas Trujillo (Chapita) por la célula revolucionaria dominicana en Venezuela, dice así: "Presidente Trujillo, Ciudad Trujillo. En nombre comunistas dominicanos protestamos enérgicamente intento saboteo mitin Parque Colón y detención Henríquez, García, Doucoudray, Valdez, Grullón demandando inmediatamente libertad ellos y revocar nuevas órdenes prisión otros compañeros. Exigimos mantener su palabra garantizando libre juego democrático".

Ayer nos llegó un cable desde Santo Domingo donde se dice: ULTIMAS NOTICIAS. Caracas. Anoche celebramos mitin Parque Colón. Bandas provocadoras oficiales ejército vestido civiles pistolas a mano trataron de desbaratarlo. Hubo varios heri-

Proyecto de Digitalización
Academia Dominicana de la Historia

dos, escaramuzas, palos, algunos puñal. A pesar agresión continuamos. Hablaron Chito, Ramón. Desfilamos seis mil Embajada USA, México, Cuba con heridos denunciando. Herido quedó Embajada México atendido médico. Tienen libertad hacer formidable reacción popular. Acosta suspenda viaje.

WASHINGTON, Octubre 28 (Associated Press). Un portavoz del Departamento de Estado dijo que no tenía conocimiento de los rumores circulados sobre el hecho de que grupos comunistas habían entrado a la Embajada de Estados Unidos de Santo Domingo el sábado pasado por la noche durante los disturbios. Se dijo que después que la policía había dispersado los concurrentes a un mitin, estos manifestantes habían visitado la Embajada de los Estados Unidos en la República Dominicana, pidiéndole que intervinieran en la situación local, pero el Embajador George Butler dijo a estos grupos que Estados Unidos había prometido no interferir en los asuntos domésticos de ningún país latinoamericano.

MIAMI, Octubre 28 (Associated Press). El Miami Herald cita un cable de Manuel De Moya, Secretario del dictador Trujillo, donde decía que los comunistas habían comenzado un plan de desórdenes armados el sábado por la noche. El cable decía que anoche (el sábado) los comunistas intentaron un golpe de Estado. Notificaron a las autoridades sus intenciones de realizar un mitin. A primeras horas de la tarde distribuyeron machetes y porras y a las diez p.m. atacaron a los extranjeros y ciudadanos desarmados. Han creado motines en toda la ciudad. La Embajada Mexicana fue violada. Prominentes miembros del llamado Partido Comunista no tomaron parte en el mitin después de haber ordenado los motines. El Herald dice que el Partido Comunista se organizó en la República Dominicana en los últimos dos meses.

Un cable de la UP de Ciudad Trujillo del 28 de Octubre dice: El Secretario de la Presidencia informó que los comunistas efectuaron un mitin el sábado en el Parque Colón. Agrediendo con palos y cuchillos y armas cortantes a los particulares y espectadores considerados adversarios políticos, causando así heridos y desorden general.

Luego recorrieron las calles rompiendo las vitrinas de los establecimientos y se dirigieron a las delegaciones de Norteamérica, México y Cuba, penetrando en ellas violentamente.

La manifestación llevaba carteles contra el imperialismo de los Estados Unidos y otros gobiernos. El propósito principal del mitin era provocar un escándalo de trascendencia internacional. Ningún ciudadano americano fue herido, sino algunos pacíficos hebreos.

La situación es completamente normal. Las autoridades actúan moderadamente para ratificar las garantías ofrecidas por el Presidente Trujillo a los exilados políticos y a personas de diferentes ideología.

El Procurador General de la República ha impartido instrucciones de instruir procesos contra los instigadores de los desórdenes ocurridos. Reina completa calma.

En el periódico "El Heraldo" de Caracas de fecha 29 de octubre de 1946 los dominicanos Luis R. Castillo, Nicanor Saleta, Hermes Parra, Luis Acosta, Luis Iriarte, Danilo Núñez, Juan Saleta, José A. Cruz y Juan Doucoudray, emitieron el siguiente comunicado reproducido por dicho periódico:

Por noticias directas recibidas ayer del Partido Socialista Popular estamos enterados de que en el mitin celebrado por el Partido el sábado en la noche en la Plaza Colón, oficiales del ejército vestidos de civil armados con pistolas y palos, irrumpieron en dicha plaza tratando de sabotear el acto, pero el pueblo allí reunido para oír la palabra orientadora del PSP repelió la infame agresión de la reacción oficialista,

Proyecto de Digitalización
Academia Dominicana de la Historia

cosa esta que está en contradicción con las garantías ofrecidas por el actual gobierno dominicano para el libre juego de los partidos y la libertad de reunión y de palabra. A pesar de los heridos habidos en el mitin, éste se celebró con la asistencia de más de seis mil personas que luego recorrieron las calles en manifestación de protesta por tan vil atropello, desfilando ante las Embajadas de Estados Unidos, Cuba y México, quedando asimilados en esta última bajo cuidado médico algunos de los heridos.

En este momento acabamos de pasar un cable al Presidente de la República Dominicana protestando enérgicamente por tan alevosa e infame agresión y demandando al gobierno el cumplimiento de las garantías de libertad mediante las cuales el Partido Socialista Popular salió a la legalidad y varios de nuestros compañeros regresaron al país. Las autoridades militares que han violado la palabra del actual presidente de la República deben ser sancionadas para ejemplo y seguridad de que son efectivas esas garantías gubernamentales. En el cable demandamos además la inmediata libertad de nuestros compañeros Chito Henríquez, Ercilio García, Freddy Valdez, Félix Servio Doucoudray, Ramón Grullón y para que sea revocada la orden de prisión que ha sido dada contra otros de nuestros compañeros.

Hasta la noche del sábado pasado, aunque con las naturales dificultades de esta clase de lucha, el PSP se había movido por toda la República sin ser mayormente molestado ni atropellado, pero la reacción que está perdiendo terreno en todo el país, no quiere cederlo, sin antes recurrir a la violencia, sembrando así la confusión y el caos y preparándose a la vez para pescar en río revuelto.

Aprovechamos esta oportunidad para hacer un llamado al pueblo venezolano y a todas sus organizaciones democráticas, a la vez que a todos los países hermanos de América, para que protesten enérgicamente ante la forma brutal en que se pretende catalogar el movimiento democrático que se está gestando en nuestra patria, al tratar las autoridades militares con métodos hitlerianos de derramar la sangre de nuestros compañeros y sepultarlos luego en los inmundos calabozos de sus prisiones.

Proyecto de Digitalización
Academia Dominicana de la Historia

INFORME RENDIDO POR EL FRENTE INTERNO DE LA REP. DOMINICANA SOBRE EL MITIN DEL PARTIDO SOCIALISTA POPULAR, CELEBRADO EN LA CIUDAD DE SANTO DOMINGO, EL 26–10–1946

(Reproducido de "Pluma y Espada" revista publicada en Caracas por exiliados: enero 1947)

Momentos antes de comenzar, el Lic. Ernesto Suncar Méndez, esbirro de la Tiranía en el Parque Duarte, instruccionaba a un grupo de ex-soldados para el asalto. En la Calle Isabel la Católica, exactamente frente al Parque Colón, un automóvil se detuvo y Armando Mieses Burgos (a) Lelé, Jefe de la Gestapo de Trujillo, en persona, repartió las estacas entre los guardias vestidos de civiles (las estacas estaban en el cajón de atrás del automóvil y el espectáculo lo vio todo el mundo) dirigiéndose todos los saboteadores hacia la manifestación, ubicada en la esquina que está frente al Teatro Capitolio. En el Hotel Colón, se instaló el grupo de oradores de un contra-mitin (reeleccionista) con potentes altoparlantes situados en varios puntos del parque. El primer orador del Partido Socialista Popular fue Chito Henríquez, quien dijo sólo las primeras palabras. En seguida y a una señal previamente convenida, los saboteadores del gobierno se lanzaron sobre los altoparlantes del PSP, cortando los alambres, rompiendo el micrófono, derribando los cartelones que sostenían algunos mani-

festantes (entre ellos señoritas universitarias) y agrediendo a varios asistentes con las cachas de los revólveres, con las estacas y con armas blancas. Entre los más conocidos saboteadores al servicio de la tiranía, figuraban los oficiales del Ejército Nacional (vestidos de civiles algunos), Capitanes Luis Cocco y Ney Lluberes (éste oficial del Estado Mayor de Trujillo); Tenientes: Adolfo Frappier, hijo (a) Boy, Bobo Alvarez Ledesma, José Oliva, hijo (a) Olivita y el Oficial de la Policía, Julio Rivas (a) Julio Papa. Sangrando varios heridos irrumpieron en la tribuna del PSP mostrando las condiciones en que los habían puesto. El público estaba indignado. Y mientras Ramón Grullón y Chito Henríquez, dirigentes del Partido gritaban algunas palabras (porque los altoparlantes habían sido derribados) que casi nadie podía oír, el contra-mitin estaba en su apogeo, casi sin público. Los oradores vociferaban y sus alto-parlantes llenaban el parque ahogando a los oradores del PSP. En vista de que el PSP no podía celebrar su mitin, puesto que el sabotaje había sido perpetrado con demasiada alevosía, Grullón invitó al pueblo, desde la tribuna, a conducir a los heridos a las embajadas extranjeras. Cerca de tres mil personas, como un solo hombre, se lanzaron tras ellos, impulsados por la indignación del atropello brutal. Recorriendo la Calle Arz. Nouel, la manifestación se puso en marcha, a la voz de "Viva la democracia" y entonando el Himno Nacional, que fue cantado por la multitud, en un enardecimiento sin límites. Entre las voces que se escucharon a través de la manifestación, hubo éstas: "Abajo la Tiranía", "Viva la Libertad", "Viva el Pueblo Dominicano", "Viva la Democracia", "Viva la lucha contra el miedo", "Abajo los monopolios", "Abajo el despotismo", "Viva la Juventud Democrática", "Prensa Libre", "Abajo el Pulpo", y entre ratos el Himno Nacional, repetido durante toda la noche. A lo largo de la Calle Arz. Nouel, a la cual se asomaron todos los vecinos, saliendo de sus casas, los manifestantes gritaban "Unanse al Pueblo", "Es el pueblo que marcha", "El que quiera ser libre que se una al pueblo", y la gente se unía a la manifestación, engrosando el grupo. Cuando llegó a la Legación de México, había alrededor de cinco mil personas. Una comisión entró a la embajada, con los heridos, mientras el resto aguardaba, en perfecto orden, el resultado de las gestiones. Mientras éstas se hacían, algunos de los oradores subieron a los pilotillos de la verja y pronunciaron cortos, pero jugosos discursos, que fueron aplaudidos con entusiasmo creciente. Hubo vivas a la democracia mexicana y al pueblo mexicano. El Ministro aceptó a uno de los heridos, en un gesto humanitario y la manifestación continuó su marcha, torciendo hacia la Legación de Cuba. Siempre en perfecto orden y al grito de "Democracia", llegó a la casa cubana, lanzando vivas a la democracia de Cuba, a Grau San Martín y al pueblo cubano. Visitando al Ministro se encontraba en la Legación José Almoina, Secretario Particular del Tirano Trujillo y traidor a la causa republicana española (Almoina es un refugiado español), quien vio la manifestación. La comisión que entró con todo respeto al jardín, a donde salió el Ministro de Arce a recibirla, intentó elevar su protesta a Trujillo a través de Almoina, pero esta petición no tuvo éxito. La mencionada comisión estaba integrada por miembros dirigentes del PSP, de la Juventud Democrática y por señoritas universitarias. Desde la casa de Cuba, la manifestación se dirigió a la embajada americana, ante la cual se dieron varios vivas a la democracia americana. La comisión fue recibida por el señor Embajador Butler, con quien concertó una entrevista para el lunes 28 del corriente mes a las nueve de la mañana. De esta última visita, la manifestación bajó disolviéndose en el Parque Independencia, después de un breve discurso de clausura de Ramón Grullón, quien anunció allí mismo que el domingo 27, a las cuatro de la tarde, tendría

Proyecto de Digitalización
Academia Dominicana de la Historia

lugar el mitin, en el mismo Parque Colón. Se escucharon voces de "Vamos a seguir...", "Vamos a amanecer...", "Vamos al Conde...", "Vamos a la Avenida Mella..." La gente no quería disolver la manifestación de ningún modo, pero los dirigentes la dieron por terminada. Durante toda la manifestación, NO SE OYO UNA SOLA PALABRA FUERA DE TONO. No hubo una sola procacidad. No hubo un solo improperio. No hubo una palabra fuera de lugar. Aquella masa compacta, donde estaban representadas todas las clases sociales, estaba unida por un solo anhelo: el de libertad y ese anhelo era el único que se manifestaba. Hubo escenas conmovedoras. Un universitario que, en un momento de emoción tremenda, abrazó a una anciana (cocinera, lavandera, quien sabe qué), porque dijo una frase hermosa... Un manifestante cojo, con una muleta, harapiento y sucio, cantando a toda voz el Himno Nacional... Tres filas de universitarios, de ambos sexos, enlazados brazo con brazo, pidiendo prensa libre... Un negro fornido dirigiendo el Himno Nacional y pidiendo cantar la última estrofa, porque "tenía tres veces la palabra libertad". Una mujer que desde un balcón gritó conmovida: "Así quería verte, pueblo mío".

Departamento de Estado
Telegrama

CIUDAD TRUJILLO
Fechado 28 de octubre del 1946
Recibido 6:25 p.m., 28

Control 9451

SECSTATE

347, Veinte y Ocho

Reporte de Morrison en MIAMI HERALD de hoy es una exageración grosera*. Hubo desórdenes y demostraciones como resultado del mitin del sábado en la noche del Partido Socialista Popular. Hasta ahora, no se sabe de ningún extranjero, o su propiedad, que haya sido atacado de ninguna forma, no se violó ninguna misión di-

---

* Según Ornes (1958, pág. 290) "Manuel de Moya envió esa misma noche del mitin un telegrama circular a la prensa norteamericana dando una versión pre-juiciada de los hechos. Tal como lo reprodujo el Miami Herald, que a su vez lo copió el New York Times, el cable de Moya decía: "Anoche los comunistas intentaron un golpe de estado. Notificaron las autoridades su intención de celebrar un mitin. En la tarde distribuyeron cuchillos, machetes y palos y a las 10:00 P.M. atacaron a extranjeros y a ciudadanos desarmados".
El Centro Dominicano de Información en New York a su vez hizo un comunicado siguiendo las mismas líneas, añadiendo que "La Embajada Americana había sido 'violada' durante los disturbios".
La Embajada Norteamericana en Ciudad Trujillo dijo la verdad. Un portavoz de la Embajada le dijo al New York Times que un 'incidente' había ocurrido la noche del sábado pero que no había involucrado a extranjeros o intereses extranjeros y que la Embajada Norteamericana no había sido "invadida", tal como reportes dominicanos habían dicho.
El portavoz dijo "que un grupo de manifestantes pasaron frente a las oficinas diplomáticas mexicanas y cubanas en su camino hacia la Embajada Americana. El grupo fue a la residencia del Embajador Americano, fueron admitidos a la sección de oficinas de la Embajada por un guardia que estaba de turno. Vinieron a reportar los incidentes de esa noche y se les sugirió que volvieran durante horas laborables la semana siguiente".
Según Ornes a Trujillo le molestó mucho que la Embajada Norteamericana en Santo Domingo diera a la prensa la versión real de los hechos contradiciendo el comunicado "oficial".

Proyecto de Digitalización
Academia Dominicana de la Historia

plomática, ni hubo ningún motín ni violencia, excepto las luchas normales entre los dominicanos que fueron al mitin que estaba permitido, y sus oponentes.

Butler

SERVICIO EXTRANJERO DE LOS ESTADOS UNIDOS DE AMERICA

CONFIDENCIAL

Embajada Americana
Ciudad Trujillo, R.D., 28 de octubre de 1946

Asunto: Reunión del Partido Socialista Popular en Ciudad Trujillo, el 26 de octubre.

EL HONORABLE
SECRETARIO DE ESTADO
WASHINGTON

Señor:

En referencia al telegrama No. 344 de la Embajada del 27 de octubre, tengo el honor de informar que al Partido Socialista Popular (Comunista) se le había otorgado un permiso para celebrar una reunión en el Parque Colón en Ciudad Trujillo el sábado 26 de octubre*. Era evidente por la ubicación de la tribuna de los oradores del Partido Socialista Popular, erigida siguiendo las instrucciones del gobierno dominicano, que la libertad que se le dio al Partido Socialista Popular en su primer gran mitin al aire libre en Ciudad Trujillo, celebrada en el Parque Julia Molina el 14 de septiembre de 1946, no iba a extenderse en el caso del mitin del 26 de octubre en el Parque Colón.

La tribuna de los oradores no estaba equipada con micrófono y estaba muy mal iluminada. Del lado opuesto del parque en el segundo piso del Hotel Colón, el gobierno, en conexión con una reunión de oficiales del Partido Dominicano celebrada al mismo tiempo que el mitin del PSP, había instalado un micrófono, al cual estaba conectado un altoparlante cuya bocina estaba a aproximadamente ciento cincuenta pies del micrófono, pero colocado de tal forma que su volumen estaba dirigido a la tribuna de los oradores del PSP. El altoparlante hacía imposible a los oradores del PSP, quienes no tenían un sistema de bocinas, el hacerse oír a cincuenta pies de su plataforma. Para añadir a las molestias, las luces se apagaron en medio de un discurso.

Los seguidores del PSP aparecieron con pancartas de cartón en las cuales estaban impresas frases como "Respeto a la Constitución", "Quiten los alambres de púas", "instrumentos del Imperialismo Yanqui", etc. Estas pancartas fueron quitadas por la fuerza a los miembros del PSP, se rompieron los palos en los que estaban

---

* Según Ornes Coiscou (1958, pág. 289) el gobierno trató, a través de Marrero Aristy, de disuadir al PSP de realizar esta manifestación.

Proyecto de Digitalización
Academia Dominicana de la Historia

clavadas y las pancartas fueron quemadas por miembros de la fuerza policial vestidos de civil. Fueron ayudados por algunos civiles del público, quienes si no están ya en la nómina del gobierno, tienen esperanzas para el futuro.

Algunas personas fueron tratadas bruscamente por la Policía, y aunque al que escribe le contaron que un hombre fue golpeado por la cabeza con una silla, el que escribe no vio ésto. Algunos de los forzudos del gobierno eran miembros de la Oficina de Veteranos, que está bajo la supervisión del General Joaquín Cocco, Jr. Esta organización está compuesta de antiguos soldados y marinos que están recibiendo pensiones del gobierno. Los simpatizantes del gobierno rompieron todas las sillas, que fueron alquiladas a una funeraria local por el PSP, y también destruyeron la tribuna de los oradores. Cuando comenzó el mitin había más gente alrededor de la plataforma del PSP que alrededor del Hotel Colón, donde el Partido del gobierno estaba sosteniendo su reunión. Había poco entusiasmo en la reunión del Partido Dominicano, y los aplausos eran más bien por compromiso. Sin lugar a dudas, había "mirones" en ambos mítines, pero había más entusiasmo en el mitin del PSP que en el del Partido Dominicano.

Después que se disolvió el mitin, los líderes del PSP reunieron sus hombres para un desfile sin autorización y marcharon a través de la ciudad, donde se dice que visitaron la Legación Cubana y las Embajadas Americana y Mexicana. A medianoche, entre 800 y 1,000 hombres y mujeres marcharon por la calle Dr. Delgado desde la calle César Nicolás Penson y doblaron al Este en la Avenida Bolívar donde marcharon hasta el Parque Independencia. Había policías presentes, pero no se hizo ningún intento de detener los manifestantes, quienes gritaban "Libertad" y "Dictador, Abajo"*.

Indudablemente, hay dinero e influencia comunista detrás de estos mítines del PSP, pero el que escribe no cree que en este momento los comunistas sean muy poderosos, aunque luego lleguen a serlo. La gente que asistió a estos mítines no son empleados públicos y tienen poca o ninguna esperanza de tener un empleo del gobierno. Son en su mayoría gente anti-trujillista.

El tema de los oradores del Partido Dominicano era la necesidad absoluta de reelegir al Presidente Trujillo, quien es la única persona en la historia dominicana que ha hecho algo para mejorar la suerte de su pueblo. Uno de los oradores dijo que debido únicamente a la generosidad del Presidente Trujillo, quien había perdonado a la mayoría de los líderes del PSP de condenas de cárcel a las que habían sido sometidos por cortes criminales era que el PSP podía celebrar mítines con sus líderes presentes. (Según este discurso, uno podría llegar a creer que aquí impera la justicia).

Los líderes del mitin del PSP del 26 de octubre eran dominicanos siendo el más destacado Ramón Grullón, quien había sido mencionado en despachos anteriores de la Embajada como el hombre que, junto con Mauricio Báez, fue traído de Cuba por R. Marrero Aristy, antiguo Secretario de Trabajo Ayudante. Grullón y Báez, cuando regresaron fueron acompañados por dos destacados oficiales del Partido Comunista de Cuba.

Respetuosamente,

por el Embajador,
Robert J. McArdle
Analista Económico Principal

---

* Según Ornes Coiscou (1958, pág. 289) esta fue una política inteligente de Trujillo quien ordenó a la Policía no atacar a los manifestantes para que así la manifestación perdiera impulso.

Proyecto de Digitalización
Academia Dominicana de la Historia

REPUBLICA DOMINICANA
EJERCITO NACIONAL
—oOo—

SANTIAGO, R.D.
Oct. 28, 1946

General
Héctor B. Trujillo M., M.M.
Hon. Sr. Sec. Est. Guerra & Marina
Comandante en Jefe, E.N.

Ciudad Trujillo

Querido General:

Para su información le adjunto copia de unas hojas que circularon el día 24 del corriente mes en la Ciudad de Monte Cristy y la cual me fue remitida por el Oficial Comandante de la 4ta. Compañía.

Es opinión del suscrito que estas hojas fueron llevadas i puestas en circulación por la Señorita Padilla Deschamps y Díaz Grullón, quienes salieron el día anterior en la tarde para dicha Ciudad.

Hoy he sido informado que Díaz Grullón se hospeda en ésta, en la casa de la Señorita Edna Moore Garrido.

Ayer en la mañana en Pueblo Nuevo, efectuaron un Mitin, a eso de las 10 a.m. los del Partido Socialista Popular, en el cual agotaron turno, Poncio Pou, Julio Raúl Durán García, Dr. R. Quiles Ramírez* G., Jaime Tavárez i Carlos Julio Núñez, a este mitin asistieron alrededor de 80 personas, pertenecientes la mayoría de ellas a los gremios de Limpiabotas, Ebanistas, Tabaqueros, Zapateros y Barberos, portando cartelones con las siguientes inscripciones:

El Partido Socialista Popular, defiende los derechos de los trabajadores.

Duarte, Sánchez y Mella libertaron la Patria para todos.

La liberación de los obreros pueden conquistarla los Obreros.

Los residentes de Pueblo Nuevo, piden que se acabe con la especulación.

Por la libertad de los presos políticos y amnistía general.

Debo decirle que este mitin no fue avisado por ellos a ningún departamento y cuando llegó la Policía, ellos comenzaban a retirarse.

En la carta que le escribí ayer, omití a Orlando Bonnelly Bonilla, hijo de Furcy Bonnelly y sobrino del Señor Rafael Bonnelly, Secretario del Trabajo, este sujeto es de los más entusiastas cooperadores del Partido Juventud Democrática.

Sin otro motivo, mis respetos al querido Jefe y Mamá Julia y Ud. recibe un abrazo de su subalterno y amigo.

Félix Hermida
Cor. E.N.

* Ramírez y Durán murieron en las expediciones de 1959.

Proyecto de Digitalización
Academia Dominicana de la Historia

SE ROMPE EL ACUERDO

El mitin del Parque Colón, al convertirse en un desfile por toda la ciudad y en protestas frente a diferentes embajadas, hizo que Trujillo decidiera acabar con su "acuerdo" con los comunistas cubanos. Esto hubiera ocurrido, tarde o temprano, pero los acontecimientos después del mitin dieron a Trujillo la excusa que buscaba.

Ya para el 4 de noviembre había salido de las embajadas una gran cantidad de personas que allí se había refugiado. Sin embargo, se negó el derecho de inscripción y de examen en la Universidad a Manuel Mena Blonda, José Ramón Martínez Burgos, José Manuel de Peña hijo, Alfredo Lebrón Pumarol, Virgilio Díaz Grullón, Roberto Sánchez Sanlley y Felipe Larrazábal.

El día 6 de noviembre un funcionario de la Embajada norteamericana conversó con Ramón Marrero Aristy y Francisco Prats Ramírez, quienes manifestaron que Trujillo había pagado los gastos del Congreso Obrero, opinando Marrero Aristy que los comunistas no constituían un peligro real para el Gobierno dominicano y que ellos habían decidido recientemente restringir las críticas que hacían y evitar acusar directamente al Gobierno. Marrero Aristy criticó el alto costo de la vida y el hecho de que pocos alimentos estuvieran siendo vendidos a precios de control, opinando que las dificultades laborales en La Romana se debían al mal trato que recibían los obreros de parte de los patronos norteamericanos. En esos días Mauricio Báez fue condenado a treinta días de cárcel y a una multa de trescientos pesos por haber forzado su entrada a la oficina del Sr. Kilbourne, Administrador de uno de esos ingenios.

El día 9 de noviembre salió a la luz pública el primer número del periódico de Juventud Democrática. El día anterior había sido asesinado en Puerto Plata el líder obrero Luis Espinosa.

El 23 de noviembre vio la luz pública el segundo número del periódico de Juventud Democrática y al día siguiente el PSP celebró un mitin en San Pedro de Macorís al tiempo que Juventud Democrática celebraba su primer mitin, el cual tuvo lugar en Santo Domingo. Este último comenzó a las 3:30 P.M. en el parque "Rubén Darío" y, desafortunadamente para sus organizadores, coincidió con un aguacero pero, a pesar de eso, alrededor de 300 personas oyeron los discursos debajo de ese aguacero torrencial. Entre los oradores se encontraba la estudiante María Padilla Dechamps (sic). En los discursos, aunque no se atacó directamente al Gobierno, se pidió a la multitud unirse para pedir justicia, la liberación de los presos políticos y el respeto a la Constitución. Los agentes del Gobierno rodearon el solar con policías cada diez pies, pero no hubo violencia, aunque el Gobierno provocó a los asistentes pi-

Proyecto de Digitalización
Academia Dominicana de la Historia

diéndoles de vez en cuando que gritaran "Viva Trujillo", a lo cual la multitud no contestó. También varios vehículos de la policía pusieron a funcionar sus sirenas cuando llegaron al lugar de la manifestación. Por lo menos uno de los asistentes, que era empleado público, fue cancelado por haber estado allí presente. En esos días se constituyó el comité provincial de Juventud Democrática en Santiago compuesto por Manolo González Franco, Dr. Rafael Moore Garrido, Hilda Pérez, Gustavo A. Patiño, Sobeya Mercedes Almonte F., Orlando Bonnelly y J. Tiberio Castellanos. Se reunía en la calle Benito Monción No. 62, casa que hoy lleva el número 58.

El último día del mes, la Cancillería dominicana llamó al Cuerpo Diplomático para informarle que existían planes para atacar a la República Dominicana desde Cuba y Haití. Estas informaciones eran totalmente falsas. Como parte de esos falsos rumores Trujillo ordenó que se enviara un telegrama a Cotubanamá Henríquez en La Habana supuestamente firmado por Alberto Henríquez Vásquez, donde manifestaba que "Estamos listos para secundar planes día 5".

Del informe confidencial No. 13 del 1 de noviembre, 1946, preparado por C.A. Meyreles, Presidente de la Junta Comunal del Partido Dominicano, Puerto Plata.

Ciudad Trujillo,
Distrito de Santo Domingo,
6 de noviembre, 1946

Núm. 26999

Señor
Mayor General Federico A. Fiallo,
Jefe de Estado Mayor, E.N.
Ciudad.

Vía: Secretaría de Estado de
Guerra y Marina.

Señor Mayor General:

Por encargo del Excelentísimo Señor Presidente de la República cúmpleme transcribirle, para su conocimiento y fines de lugar, los siguientes párrafos de un informe recibido recientemente en esta Presidencia, procedente de Puerto Plata:

"Existe un pequeño grupo llamado comunista que se da a la tarea de introducir propaganda escrita del Partido Socialista Popular; a pesar de ello no hay intranquilidad en este medio y las actividades de todo orden se desarrollan normalmente.

"Deseo informar, respetuosamente, que es mi opinión que el grupo antedicho, no es ideológicamente comunista, sino más bien han tomado el comunismo como Caballo de Troya para llevar a cabo una sistemática oposición al Gobierno y al Partido Dominicano; según informes obtenidos este grupo de oposición está formado por Diego Bordas, Lic. Carlos Grisolía Poloney, Miguel A. Pelegrín (a) Pin, Dr. Mario Estrada, Carlos Ml. Finke (a) Ney, Dr. José Augusto Puig, Carlos Finke, Guaroa Gine-

Proyecto de Digitalización
Academia Dominicana de la Historia

bra, Domingo Russo, Srta. Mariana Capostany, Víctor Román, Bolívar Kunhardt, José Santos y Pedro Pablo McKinney, este último Administrador del Hospital "Ricardo Limardo".

Le saluda muy atentamente,

R. Paíno Pichardo,
Secretario de Estado de la Presidencia

rpp
hc/bk

Ciudad Trujillo, D.S.D.,
noviembre 3 de 1946

Al: Excelentísimo Señor Presidente de la República, SU DESPACHO.

Asunto: Actividades comunistas desplegadas por el refugiado español José Iñiguez García, en el Central Montellano.

1.— Para la elevada información del Excelentísimo Señor Presidente, cúmpleme llevar a su conocimiento que este Despacho ha recibido un oficio dirigido por el Gobernador Provincial de Puerto Plata en el cual consta que mientras se hallaba en su residencia conversando con el Capitán del Ejército Nacional destacado en aquella ciudad, recibió la visita del señor Jorge Maltés, Administrador del Central Montellano, quien le informó que el día 25 de noviembre próximo pasado se presentó a la bodega de dicho Central, vendiendo capotes y telas, el refugiado español José Iñiguez García, y luego que hubo satisfecho sus asuntos comerciales se expresó en los términos siguientes: "nosotros los comunistas dentro de dos meses vamos a pulverizar con cuatro portaviones todo esto, para acabar con esta vagabundería de ustedes". Al serle preguntado por el señor Santini, encargado de la bodega, si era comunista, contestó: "comunista furibundo, yo estoy bien, cada vez que quiero le escribo a la Sindical Hispana y me manda a buscar; no hace mucho llegué de Puerto Rico después de pasar tres años con mi familia, mantenido por ellos". Una vez terminada esta conversación se montó en el carro que lo conducía y expresó: "Y ustedes ahorcaron a un tal Luis Santana? No se preocupen, que dentro de un mes le llevaremos el pescuezo al tal Maltés ese".

2.— En la fecha arriba citada se trasladaron al Central Montellano el referido Gobernador y los Capitanes del Ejército y la Policía Nacionales con asiento en aquella ciudad, quienes comprobaron la veracidad de la información suministrada por el señor Maltés.

3.— Este Despacho ordenó inmediatamente al Jefe de la Policía Nacional la localización del señor José Iñiguez García para que se procediera a un interrogatorio respecto de las actividades subversivas que ha estado realizando en el país y al mismo tiempo se han dado las instrucciones correspondientes al señor Director General de

Proyecto de Digitalización
Academia Dominicana de la Historia

Inmigración para que proceda a la deportación de dicho sujeto, por considerarse como un extranjero indeseable.

Muy respetuosamente,

J.M. BONETTI BURGOS,
Secretario de Estado de lo Interior y Policía

D
l.

Ciudad Trujillo,
Distrito de Santo Domingo,
5 de noviembre de 1946

Núm. 26973

Señor
Mayor General, Jefe de Estado Mayor E.N.,
CIUDAD TRUJILLO.

Vía: Secretaría de Estado de Guerra y Marina.

Señor Mayor General:

Por disposición del Excelentísimo Señor Presidente de la República y para su conocimiento y fines de lugar, transcribo a usted a continuación párrafo de un informe confidencial recibido en esta Presidencia con fecha 1ro. del mes corriente, procedente de San Pedro de Macorís:

"Los Dirigentes Obreros Justino José, José Altagracia Pérez y Morims Ovin White, algunas veces acompañados de Mauricio Báez, recorren con frecuencia los Bateyes y Colonias de los Centrales Azucareros en cobro de cuotas al Gremio de Jornaleros, que según información ascienden a 4,000 agremiados, y forman en algunas colonias agrupaciones de estos jornaleros para informarles de las labores que están realizando en pro de mejores salarios en la próxima zafra de los Centrales Azucareros, pero advirtiéndoles que no deben pensar en hacer huelgas porque, según sus propias palabras, sería el caso del huevo y la piedra y que ellos tienen la seguridad de que el Superior Gobierno hará por ellos en ese sentido todo lo que sea posible".

Muy atentamente,

R. Paíno Pichardo,
Secretario de Estado de la Presidencia.

rpp
hc/g

Proyecto de Digitalización
Academia Dominicana de la Historia

PUERTO PLATA, R.D.
8 de noviembre de 1946

ESTRICTAMENTE CONFIDENCIAL

Núm. 2564

TERCER ENDOSO

Del: Oficial Comandante 8va. Compañía, E.N.

Al: Comandante del Departamento Norte, E.N.

Asunto: Informe confidencial.

Anexo: Su oficio No. 3329, f/4-11-46 y su anexo.

1.— DEVUELTO muy respetuosamente informando que, después de investigar minuciosamente el caso a que se contrae este expediente, he podido establecer lo siguiente:

a)— Que la denuncia hecha por el Jefe del Orden de Ingenio "Monte Llano" respecto de las actividades subversivas a que se dedicaba el señor Luis Espinosa, Presidente del Sindicato de Trabajadores de dicho ingenio, es completamente cierta; toda vez que, investigado este caso, comprobó que el referido señor Espinosa había expresado las palabras denunciadas el día 30-9-46.

b)— Que este señor, pese a que en múltiples ocasiones el suscrito le llamó para que tomara otro camino distinto en las actividades que venía desarrollando en perjuicio de la política de nuestro Ilustre Jefe, siempre hizo caso omiso de mis palabras y, continuaba de manera progresiva desarrollándolas con más ardor.

2.— Deseo informar con el mismo respeto que el ya mencionado Luis Espinosa, fue encontrado ahorcado en la mañana de hoy en la carretera. Las autoridades judiciales y en general actuaron en el caso y determinaron que había sido un suicidio.

SEGUNDO MANUEL IMBERT BARRERA
Capitán, E.N.

SMIB.—

Proyecto de Digitalización
Academia Dominicana de la Historia

CONSULADO GENERAL
DE LA REPUBLICA DOMINICANA
APARTADO NO. 204. TEL. 2-4422
EDIFICIO OCHOA NO. 325
SAN JUAN, P.R.
—oOo—

San Juan, P.R., 6 de noviembre, 1946

CONFIDENCIAL

Señor R. Paíno Pichardo,
Secretario de Estado de la Presidencia,
Ciudad Trujillo, R.D.

Mi querido Paíno:

Para tu conocimiento y los fines que juzgues convenientes, tengo a bien llevar a tu conocimiento que, de acuerdo con información confidencial que me ha sido suministrada por persona que me merece absoluta confianza, últimamente se celebró una reunión de los pseudo exilados dominicanos en casa de Efraín Soler Herrera, presidida por Angel Morales, en la cual se habló de incitar al pueblo a una revolución en la República.

No he podido averiguar cuáles son en el fondo las tenebrosas maquinaciones de estos individuos, pero se supone que pretenden atentar contra la vida del Honorable Jefe del Estado, y ellos dicen que cuentan con personas de significación en nuestro país. Para evitar cualquier posible locura de estos deleznables sujetos, conviene que se mantenga en una estrecha vigilancia a aquellas personas que, directa o indirectamente, tengan relaciones de amistad o parentezco con los exilados en el extranjero, o que en alguna forma comulguen con sus ideas.

También he sabido que el Dr. Pompilio Brower y el Ing. Tomás Eligio Soñé, quienes estuvieron en esta ciudad en el mes de julio último, con motivo del torneo domínico-puertorriqueño de caballos de paso fino, asistieron a reuniones y tuvieron en contacto con el grupito de exilados. El Ing. Soñé es hermano del Dr. Merilio Soñé, residente en Caracas, y se encuentra actualmente en los Estados Unidos.

Quiero aprovechar la oportunidad para suplicarte, correspondiendo a una solicitud de nuestro particular amigo el Lic. Eduardo Urrutia, que ordenes se me compre y remita por expreso aéreo, media docena de frascos de Jarabe Roche (de Thiocol), que venden en la Farmacia Raldiris. Tan pronto me envíes la factura tendré el gusto de remesarte el valor correspondiente.

Recibe saludos de tu S.S. y afmo. amigo,

M.A. Morillo

Al borde del documento, a mano, se lee: "Se dieron instrucciones al jefe de la policía de interrogar a estas personas".

Proyecto de Digitalización
Academia Dominicana de la Historia

SAN PEDRO DE MACORIS, R.D.
19 de noviembre del 1946

Núm. 268

SEGUNDO ENDOSO

Del: Mayor Inspector, E.N., con asiento en San Pedro de Macorís, R.D.

Al: Jefe de Estado Mayor, E.N.

Asunto: Informe confidencial.

Anexo: 1)– Su oficio No. 21259 de fecha 10-11-46, y su anexo.

1.– DEVUELTO muy respetuosamente con la información de que es cierto todo lo expuesto en la comunicación confidencial base de este expediente.

2.– Periódicamente y previo aviso a la Gobernación, así como a la Jefatura de Policía e inclusive al suscrito, sale esta comisión de líderes obreros a los diferentes bateyes de los distintos Ingenios ubicados en esta región, con el objeto de hacer efectivo la cuota de 10 cts. semanal que cada agremiado del Sindicato de Jornaleros, debe pagar a estos señores por sus servicios como dirigentes de ellos.

3.– Estas salidas son perfectamente controladas y hasta la fecha no ha habido motivos para llamarle (sic) la atención, pero a mi entender, apesar de que ellos hablan de una manera más bien defensora hacia el Gobierno, no puede uno descuidarse, ya que su fin primordial es organizar la clase trabajadora haciéndola un núcleo formidable, presta a responder a los ideales o a los deseos, no ya del Gobierno sino de sus Jefes que como Mauricio Báez, Justino José, Teódulo Guerrero Montás y otros más, envenenan a la masa, haciéndole ver que sus salarios son muy bajos y su situación pésima, cosa que puede resolverse cuando hay unidad y unión entre todos, para poder exigir al patrono, mejores salarios y mejor vida.

4.– El Sindicato de Jornaleros tiene de 3,500 a 4,000 agremiados, pero éstos no pagan con exactitud, siendo la fuente primordial de donde se proveen los cabecillas obreros para su sustento, dando lugar a que haya cierta inconformidad por parte de los Jornaleros, quienes se están dando cuenta que estos líderes están viviendo de ellos.

5.– También es verdad que en algunas ocasiones han dicho que no deben pensar en huelga, pero no creo en estas palabras dichas por ellos en público, por la razón de que los dirigentes saben que siempre hay alguna persona amiga escuchando sus prédicas para nuestra información y esto entiendo que lo hacen para despitarnos de la verdad de sus ideas ya que ellos acostumbran comunicar su verdadero sentir, única y exclusivamente a los Delegados que tienen en los distintos bateyes*.

AGUSTIN R. PLUYER TRUJILLO, M.M.,
Mayor, E.N.

---

* Pluyer protege al PSP y a la oposición en general.

Proyecto de Digitalización
Academia Dominicana de la Historia

INFORME CONFIDENCIAL RENDIDO A LA JEFATURA DE ESTADO MAYOR, E.N., DESDE SAN PEDRO DE MACORIS, EN FECHA 21-11-46.

Respetuosamente informo a esa Superioridad los pormenores de la reunión celebrada en el Gremio de Jornaleros de esta ciudad, el día 17 del mes en curso, a las 8:00 de la noche, dirigida por los nombrados MAURICIO BAEZ, ANTONIO BAEZ, TEODULO GUERRERO MONTAS (a) Totolo, JUSTINO JOSE, VICTOR CONDE, JUAN NIEMEN, MARCOS LACKE, BOLO PEREZ, RAMON GRULLON y ALBERTO LARANCUENT, estos dos últimos residentes en Ciudad Trujillo.

El primero en hablar fue el nombrado MAURICIO BAEZ, quien entre otras cosas dijo lo siguiente: que hay gentes que han ido a Ciudad Trujillo a donde BALLESTER a decirle que los gremios de aquí se quieren desunir de los de allá; que hay quien quiera o se propone desintegrarlos diciendo que lo que él habla con los obreros son asuntos de comunismo, pero que todos ellos saben que tanto él como el compañero RAMON GRULLON, son comunistas, pero que nunca han tratado de eso con los obreros. También dijo que él quería que todos los Gremios de aquí se unifiquen para hacerle presión al señor Ballester, para que éste a su vez se la haga al Gobierno, para que sean promulgadas las Leyes que pidieron el 24 de septiembre, porque parece que el señor Ballester se ha descuidado y ese es asunto que le (sic) interesa a todos. Dijo que había que mandar la lista de salarios a la Capital, porque ya solamente faltan 45 días para comenzar la zafra y seguro que ya los Ingenios tienen todas las maquinarias listas, pero que seguramente no tenían preparadas las listas del jornal que le van a pagar a los trabajadores, y que ya ellos (los trabajadores) sabían que cuando dieran el primer pitazo de la zafra, había que enseñarles la lista del jornal primero y que de lo contrario ya ellos sabían lo que tenían que hacer.

Mauricio Báez presentó al nombrado Alberto Larancuent diciendo: este es un hombre serio y competente para el cargo que desempeña, pero que inocentemente se había ligado al bando de los reaccionarios que por poco lo llevan al abismo, pero que ya Larancuent se había justificado como hombre serio y que está a la defensa del trabajador.

Larancuent hizo uso de la palabra y dijo: señores, el colega Ramón Grullón y yo venimos de Ciudad Trujillo en representación de la Federación del Azúcar y nuestro viaje lo motivan dos cosas. Primero les voy a hablar del problema del trabajador en las fincas. Yo les traigo un libreto que tiene todos los trabajos que se hacen en las fincas y quiero que ustedes lo observen bien y los trabajos que ustedes hacen y que no estén en dicho libreto, tomarlos en consideración para hacer una depuración y fijar el salario a cada un trabajador en su ramo, porque todos sabemos que las Compañías Azucareras de cada cien mil sacos de azúcar se ganan cuatro millones de pesos.

Quiero decirles también que estos salarios hay que sacarlos dentro de todos los Gremios, para que cuando presentemos la lista de los precios del jornal a la Oficina de Salarios en Ciudad Trujillo, sea una cosa bien hecha.

Los individuos que desempeñan estos cargos de la Confederación del Azúcar aquí en San Pedro de Macorís, continuó diciendo Larancuent, tienen que ser gentes competentes en primer término y en segundo, que sean gentes responsables en todo, por lo siguiente que les voy a decir: el nombrado LUIS FELIPE ESPINOSA, nuestro compañero, como todos ustedes saben, compareció junto con nosotros a la Confederación del Trabajo el 24 de septiembre en Ciudad Trujillo, y allí expuso al Secretario del Trabajo Bonelly (sic) y a los demás miembros del Gobierno del Presidente Trujillo,

Proyecto de Digitalización
Academia Dominicana de la Historia

que el señor Arcadio, Guardacampestre del Ingenio Monte Llano, fuera destituido junto con D. Duluc, Jefe de Guardacampestres del Central Romana, y hoy hacen cuatro días que apareció con golpes en la cabeza y ahorcado, nuestro compañero Luis Felipe Espinosa, en la puerta de dicho Ingenio, en una mata de guázuma. Respecto de esta muerte les puedo decir, que el individuo que lo fue a llamar a su casa a las nueve de la noche, todavía está paseando las calles de Puerto Plata, sin que se haya hecho la menor investigación sobre este crimen; además, la viuda de nuestro compañero Espinosa dijo, que el individuo que fue a llamar a su esposo le dijo que decía el Capitán que fuera allá inmediatamente y que ella vio parado en la puerta un carro, el cual apareció volcado al otro día, camino de Sosúa, el chófer en el hospital y Espinosa ahorcado en una mata. Nosotros hicimos todo lo posible por hablar con el Presidente de la República, pero al ver todos los inconvenientes que se nos presentaban, fuimos donde el Secretario Bonelly, pero tampoco obtuvimos éxito, y a eso es compañeros, que nosotros hemos venido donde ustedes, para que todos nos unamos y hagamos una protesta unánime de todos los trabajadores, porque ya ustedes saben que Luis Felipe Espinosa era nuestro compañero y queremos que todos los Gremios pongan un telefonema al Presidente de la República, para el esclarecimiento de este crimen, a fin de que se haga justicia contra los culpables.

Mauricio Báez volvió a hacer uso de la palabra y dijo: que si los Gremios tanto de hombres como de mujeres de aquí de San Pedro de Macorís, no se unían y pedían la protesta de este crimen, sucederá que el señor Duluc, Jefe de los Guardacampestres del Central Romana, ahorcará cuatro todos los días, y también sucederá que en vez del señor Mr. Kilbourne decirle (sic) a los trabajadores que no actuaran bajo las órdenes de los Sindicatos, mandarán a ahorcar cuatro más en el Ingenio Consuelo, y ustedes saben compañeros, que no se ha podido formar el Sindicato en el Ingenio Consuelo, porque Mr. Kilbourne se opone, pero pésele a quien le pesare, iremos allí a formar el Sindicato, boten a quien boten, por lo tanto (falta una página del Informe).

gremiado, ya que ellos no podían moverse de un sitio a otro sin dinero, sobre todo cuando los Sindicatos a veces tenían que mandar o traer gentes del extranjero.

ARP

El Dr. Joaquín Balaguer, cuestionado por nosotros sobre el siguiente incidente y los problemas que hubieren podido crearle, nos informó que no recordaba nada sobre el asunto.

Por indagaciones nuestras hemos sabido que el grupo Aprista Dominicano que envió esta documentación estuvo compuesto por Gustavo Wiese Delgado, Cristóbal Gómez Yangüela y Alfonso Moreno Martínez. Manifestaron que Cárdenas, era un periodista que llegó al país bien recomendado por elementos oposicionistas y que efectivamente se le entregaron los documentos para que los hiciera llegar al Perú pero que éste luego informó que se los "robaron" en Curazao. El APRA nunca los recibió. El único contacto que el grupo dominicano tuvo con el APRA fue a través del Secretario de la Embajada peruana en Santo Domingo quien era pariente de Luis Alberto Sánchez, líder aprista.

Proyecto de Digitalización
Academia Dominicana de la Historia

**CONSULADO GENERAL DE LA
REPUBLICA DOMINICANA
Curacao, N.W.I.**

13 de noviembre de 1946

INF. CONF. No. 9

Generalísimo Doctor
DON RAFAEL L. TRUJILLO MOLINA,
Honorable Presidente de la República,
CIUDAD TRUJILLO. REPUBLICA DOMINICANA.

Ilustre y Admirado Jefe:

Salud!

El 7 de agosto de este año, en la celebración del aniversario de la Batalla de Boyacá, conocí el joven colombiano MANUEL CARDENAS SALAZAR, quien acababa de llegar a ésta, después de haber pasado una temporada en nuestro país.

Este joven habló hasta por los codos, de la genialidad de Ud., de la magnífica obra de gobierno por Ud. realizada, de la hospitalidad de los dominicanos, de las bellezas y progreso de nuestro país, etc., etc., y cooperó con gran entusiasmo con el Comité que se formó aquí, pro damnificados por el terremoto del 4 de agosto, fecha para la cual se encontraba él en Ciudad Trujillo todavía.

El 12 de agosto le fue otorgada visa en este Consulado, pues manifestó su deseo de regresar a nuestro país para ofrecer sus servicios a la Cruz Roja Dominicana y hacer un album-reseña de los efectos del terremoto, con fines de venderlo a beneficio de los damnificados.

Vi en La Nación las declaraciones hechas por dicho señor al retornar a Ciudad Trujillo, después de lo cual no he tenido noticias de él.

II

Hace algunos días recibí una carta del Ministro Balaguer en la que, entre otras cosas me encargaba le localizara unos libros que le habían sido enviados desde Ciudad Trujillo a manos del Señor Cárdenas Salazar, quien los había dejado en un hotel en esta Ciudad.

Dichos libros fueron hallados en el Hotel Washington, y entre ellos, los documentos que en sus originales y algunas copias (TRES COPIAS) estoy enviando a Ud. anexos al presente informe confidencial.

He dejado copias de los mismos en mi archivo confidencial, para refrescar mi memoria en el caso de que Cárdenas Salazar vuelva por aquí.

III

Los libros entre los cuales fueron encontrados los documentos, tienen la característica o apariencia de haber sido empastados en la Escuela de Artes Manuales de

Proyecto de Digitalización
Academia Dominicana de la Historia

Ciudad Trujillo, a juzgar por otros trabajos de dicha Escuela que he tenido ocasión de ver.

Fueron encontrados además algunos recortes de periódicos dominicanos, con los cuales se pretende comprobar algunas de las afirmaciones que se hacen en los citados documentos, recortes que también encontrará Ud. anexos a este informe.

IV

Paréceme interesante que se investigue:

a) Quién envió los mencionados libros al Dr. Balaguer a manos del Señor Cárdenas Salazar?

b) Dónde se hizo el empaste de los mismos?

c) Quién los entregó para ser empastados?

d) Con cuáles personas se relacionó íntimamente el Sr. Cárdenas Salazar en nuestro país?

e) Qué hizo Cárdenas Salazar al volver a nuestro país y con quién o quiénes se puso en contacto?

f) Se encuentra todavía este sujeto en nuestro país? y de no encontrarse, hacia dónde y por qué vía salió? etc., etc.

V

Hoy ha vuelto a visitarme el General Jurado, después de haber regresado de Bonaire y Curazao Chico, islas desde las cuales, según él, partirán contingentes auxiliares a la empresa en proyecto.

Me dio un fuerte y entusiasmado abrazo al decirme su contento, por haber recibido un MEMORANDUM de López Contreras en el cual éste habla de Ud. como su "JEFE". Me mostró el memorandum, el cual yo leí con todo cuidado. Trata de instrucciones que parecen ser finales o que se acercan mucho a éstas.

Sobre estos asuntos yo continúo actuando como Dios y mis escasas habilidades me ayudan, ya que carezco de instrucciones precisas. Mi buena fé y probada lealtad a Ud. serán mis mejores defensores en el caso improbable de que cometa algún error.

VI

Consulté a la Cancillería como debía proceder en los casos MUY PROBABLES de que venezolanos desafectos al actual Gobierno de aquel país quisiesen dirigirse a Ciudad Trujillo. Sobre este punto existen dos disposiciones CONTRADICTORIAS: la que me fue dada por el Prof. Almoina, por "especial encargo" de Ud., y la contenida en la Circular No. 59 del 26 de octubre de este año. Aunque tengo sobre este asunto mi opinión personal, es urgente que se me diafanice esta situación.

Respetuosa y lealmente,

Andrés Julio Espinal,
Cónsul Gral. de la Rep. Dominicana

Proyecto de Digitalización
Academia Dominicana de la Historia

Copias de los documentos encontrados en unos libros enviados desde Ciudad Trujillo al Ministro Balaguer, a manos del colombiano Manuel Cárdenas Salazar.

COPIA

Santo Domingo, R.D.
julio de 1946

Dr. Luis Alberto Sánchez,
Lima, Perú.

Ilustre compañero:

Usted no es tan joven como nosotros y desempeña un alto cargo; para otros, sería una falta de respeto o de cualquiera otra cosa el darle el nombre de compañero. Para nosotros, no. Es una auténtica muestra de cariño: Ud. es aprista, nosotros somos ardistas. Ud. se extrañará, pues es la primera vez que lee esa palabra: ardista. Pero ese es el nombre de todos los dominicanos que pertenecemos a Acción Revolucionaria Dominicana, organización clandestina inspirada en Apra.

Nuestra organización, fundada hace menos de un año, luchaba, como es natural, contra Trujillo; pero en nuestro pensamiento se abrían interrogantes como éstas: después de Trujillo, qué? Trujillo y sus antecesores han grabado sus bárbaras huellas en la economía, en la moral, en la educación, en todos los aspectos de la vida dominicana. ¿Cómo borrar esas huellas? ¿Por qué nuevas rutas habremos de andar?' ¿Comunismo? ¿Socialismo? ¿Democracia liberal? ¿Nada? Por mucho tiempo, cada uno de nosotros, que no se resignaba a cruzarse de brazos, tampoco se encontraba satisfecho con lo que se conoce como comunismo, socialismo y liberalismo. Pero, un día, uno encontró "¿Adónde va indoamérica? Desde ese momento data efectivamente nuestra organización que, si bien ya existía, no tenía nombre, el número de sus miembros era pequeñísimo, y, lo más importante, tenía grandes vacíos en su ideología. Hoy, número es mucho mayor, aunque no grande; nos hemos extendido por todo el país y, en fuerza y posibilidades, estamos casi a la par (en algunos sectores somos superiores) con las otras organizaciones revolucionarias.

Nuestra organización, pues, tiene lo esencial de Apra. Esa esencia la encontramos además de en "¿Adónde va Indoamérica"?, en "Haya de la Torre o el político". El profundo interés que nos causaron, la luz que hicieron en nuestros espíritus, nos movieron a buscar cuanto se relacionará con Apra. En "Cuadernos Americanos", de México, encontramos un trabajo de M. Vázquez Díaz y otro de Víctor Raúl. No tenemos necesidad de decirle que compramos cuantos ejemplares encontramos y que éstos, y copias de dichos trabajos, han circulado entre nuestros compañeros de todo el país. En cuanto a "¿Adónde va Indoamérica?" y "Haya de la Torre o el Político" descanzaban (sic) en los anaqueles de un indiferente. Como es natural, los espropiamos (sic) inmediatamente, sin previa indemnización, y por causa de la más cierta utilidad pública. Desde entonces se han ido reponiendo de su largo reposo y dudamos que ningún libro haya tenido tantos y tan interesados lectores como esos. Bástele saber que, gracias a otra expropiación, el número de ejemplares con que contamos es como sigue: dos (2) ejemplares de "Haya de la Torre o el Político" y uno (1) de "¿Adónde

Proyecto de Digitalización
Academia Dominicana de la Historia

va Indoamérica?". Esos tres ejemplares han viajado varias veces por toda la república. Nunca, desde luego, por correo, sino siempre llevados por algún ardista. Hemos buscado por todas las librerías y bibliotecas, pero no hemos encontrado más ejemplares de esas obras, preciosas para nosotros. Sabemos que la literatura aprista ya es abundante, pero nada más de lo mencionado conocemos, aparte de sus "Fundamentos de la Historia Americana". Esta obra la consideramos parte de dicha literatura pues, a nuestro concepto, es una expresión clara y orientadora del pensamiento aprista. Por tal motivo la tenemos de texto en ARD, es decir, forma parte del pequeño grupo de obras que todo ardista debe leer antes de ser autorizado para hacer enrolamientos. Con sus "Fundamentos" hemos tenido más suerte y son varios los ejemplares que circulan. Mas, con todo, nuestro material de lectura es pobre. Es cierto que contamos con muchos libros de economía y ciencias sociales en general, pero esos libros expresan las más diversas tendencias y generalmente confunden, en vez de precisar nuestra ideología. Como es natural, queremos convencer de la verdad de nuestro pensamiento en contraste con los errores de los demás y no emborrachar con un continuo exponer y elogiar: pero, por ahora, se impone una mayor acentuación de lo nuestro. Y se impone porque la mayoría de nuestros enrolados carece del mínimo de madurez mental necesario para que, solos, puedan hacer la crítica de cuanto caiga bajo sus ojos. No podemos olvidar, tampoco, las condiciones en que se efectúan los intercambios de ideas entre nuestros compañeros y la necesidad de preparar más y más dominicanos para lucha. Esos inconvenientes se obviarían en gran parte si nuestras comunicaciones no fueran tan escasas y difíciles. Por desgracia, así se encuentran y no disponemos de una sola maquinilla *utilizable,* ni de un mimeográfo. (La policía tiene registrados los tipos, todas las maquinillas: perfeccionamiento lógico de una prolongada tiranía).

Para nosotros no ha nacido Guttenberg, mucho menos Marconi. Y todos somos jóvenes. Y pocos. La mayoría fogosos estudiantes. En un pueblo de enorme densidad policial. Con los recursos económicos que logramos extraer a nuestros esquilmados bolsillos de estudiantes y obreros. Sin armas. Sin un gramo de azufre. Sin posibilidades de conseguir ni una ni otra cosa.

Desencantados de los exiliados, que en casi su totalidad sólo saben hablar e intrigar, tanto como de los valores individuales en quienes poníamos alguna exigua esperanza y que han ido cayendo por los empujones de la bayoneta y del oro de Trujillo. Confiando solamente en nosotros. Con los ojos puestos en este pueblo sufrido, ignorante y escéptico que, indolente porque semicome, prefiere semivivir y no se decide a luchar. Tal es la situación de ARD.

A excepción del Partido Comunista (Partido Democrático Revolucionario), que recibió ayuda económica y literatura del extrangero, la situación de las otras organizaciones revolucionarias ha sido la misma. Estas organizaciones son: Juventud Revolucionaria, sucursal con apariencia democrática del PDR; Unión Popular Revolucionaria?, socialista; y Juventud Socialista. Con motivo de los recientes encarcelamientos y persecuciones el PDR y la JR (todavía siguen presos varios de sus dirigentes; se rumora que el Partido Comunista Cubano vendrán elementos capacitados a reorganizarlas y que han llegado a un acuerdo con el gobierno de Trujillo para no ser perseguidos a cambio de ellos no atacarlo), y el UPR (estuvieron presos algunos de sus dirigentes) se han desmoralizado y están inactivos. Actualmente solamente se mantienen en actividad la JS y nosotros.

La única ayuda que hemos recibido ha sido la de un aprista ¡Siempre Apra! Y

Proyecto de Digitalización
Academia Dominicana de la Historia

la ayuda de ese aprista no ha podido ser material. Pero nos ha dado aliento y amistad. Por él le escribimos a Ud., afirmándonos que no será en vano. Su fé en Apra ha aumentado la nuestra y nos ha movido a hacer algo que con nadie hemos hecho, ni pensábamos hacer: pedir. Pero no pedir libertad, no pedir justicia. No. Pedir medios, recursos, ayuda, para nosotros arrancarle a Trujillo, y a los que puedan venir, esos bienes que nunca hemos gozado. Y sólo pedimos eso, nada más que eso, no por estúpida soberbia personal o nacional, sino porque estamos absolutamente convencidos de que la libertad tenemos que dárnosla nosotros, si queremos conservarla y lograr Justicia económica y social.

¿Qué puede hacer Apra por nosotros? ¿Qué puede hacer Víctor Raúl? ¿Qué puede hacer Seoane? ¿Qué puede hacer Ud.? Un libro, una maquinilla, un consejo, una voz de aliento, cualquier cosa que nos venga de Apra-Madre, afincará aún más la fé que le tenemos, nos fortalecerá para la lucha, nos reafirmará la certeza de que ésta es la batalla dominicana de la guerra continental desatada por Apra contra la opresión, la injusticia y la infelicidad social.

Vamos a terminar, compañero, pero antes queremos pedirle que trasmita a Víctor Raúl, el hombre cuya vida nos sirve de ejemplo, todas las cosas que le escribimos a Ud., para él Seoane y demás hombres que ya nos son tan familiares y queridos, como lo es Ud., un abrazo fuerte y esperanzado de

Por la Junta Nacional de ACCION REVOLUCIONARIA DOMINICANA

Caonabo Cibao[1]
Arístides Martiano
Francisco Roldán

P.S. El compañero que nos indujo a escribirle le expondrá un proyecto que nos ha entusiasmado.

Otro P.S. Por ahora no sabemos cómo podremos recibir su respuesta. Una nota ambigua en la Tribuna, periódico recibido por nuestro amigo, sobre la situación dominicana, nos daría a entender que nuestro llamado ha sido atendido. Luego buscaremos el modo de que la ayuda llegue aquí.

Importante: Hasta ahora (previendo posibilidades como ésta) nuestra ideología aprista la hemos disimulado aún frente a las otras organizaciones. De ahí nuestro nombre. También queremos evitar, dada la escasez de libros apristas en nuestro país, que un libro pueda servir para delatar a un compañero o que la censura cierre la entrada a la literatura aprista.

COPIA

Compañero:

Ya eres ardista. Ya te podemos dar ese nombre. Ya eres uno de los dominicanos que en la sombra trabajan para terminar el más vergonzoso período de nuestra vida

1) Estos pseudónimos servirán para identificarnos oportunamente.

Proyecto de Digitalización
Academia Dominicana de la Historia

nacional. Ya eres ardista. Ya se acabó para ti la vida tranquila y segura del esclavo "indolente y servil". Eres ardista, eres nuestro compañero. Saber que Acción Revolucionaria Dominicana es una organización extendida por todo el país y que se ha propuesto dos objetivos grandiosos, inmediato el uno, mediato el otro. El objetivo inmediato del ardismo es el derrocamiento de la dictadura de Trujillo. El objetivo mediato es la implantación de un régimen democrático en el cual impere la justicia económica y social. Tú sabes que la inmoralidad de los líderes y la ignorancia del pueblo acabaron con la democracia dominicana. Por eso, nosotros luchamos porque haya moralidad y porque el pueblo se instruya. Pero eso no basta, es necesario que el pueblo coma y disfrute de la vida, a la cual tiene tanto derecho como tú. Un pueblo instruído, sano y bien comido, tendrá capacidad para vivir democráticamente. Cuando vote, votará por un líder de probada moralidad y capacidad, desechando a los ladrones y asesinos que siempre han gozado y abusado del poder. De ese pueblo, además, saldrán los grandes gobernantes del mañana, los que por conocer mejor que nadie las necesidades de su pueblo, sabrán mejor que nadie el satisfacerla. Entonces acabará el reinado de los militares ignorantes, de sus lacayos civiles y de los llamados "honorables". Eso sucederá cuando el pueblo esté instruído: para ello se necesita libertad; y cuando el pueblo coma: para ello se necesita justicia económica. Convencidos de eso los fundadores del ardismo luchan con tanto empeño por la justicia económica como por la libertad. Pero eso será después, compañero, ahora nuestros cerebros y nuestros brazos están empeñados en la conquista, cueste lo que cueste en sangre y en tiempo, de la libertad. No sabemos cuánta sangre ni cuánto tiempo. La libertad podemos conquistarla pronto y con pocas bajas, pero tal vez duremos uno, dos o tres años y a costa de mucha sangre. No importa. Estamos decididos a conquistarla y la conquistaremos. Pero tenemos que conquistarla nosotros, no podemos esperar que otro nos la regale. Somos hombres.

Ya eres ardista. Tienes que merecer ese nombre. Muchos peligros y desaliento en el curso de la lucha. Quizás la muerte. Para merecer el nombre de ardista tendrás que afrontar lo que venga, sea lo que sea, con el valor de un macho y con la fé de un patriota.

Pero valor y fé no bastan. Problemas de toda índole se nos presentan hoy y se nos presentarán mañana en mayor abundancia. Para resolverlos necesitamos cultura y esa cultura sólo se consigue estudiando. Por eso, compañero, tienes que estudiar: estudiar sin libros la realidad de tu medio social. Tienes que estudiar porque, del mismo modo que no permitiremos que otros brazos conquisten para nosotros la libertad, tampoco permitiremos que la incapacidad intelectual nos impida recoger de la libertad los frutos que soñamos: justicia, riqueza, armonía social. Ya lo sabes, compañero, a tu valor y a tu fe debes sumar un caudal de conocimientos; cosa que te será fácil si día por día lees y razonas lo leído, si día por día observas y analizas la realidad que te circunda.

Algo más: valor y fé y cultura nada valen sin moralidad y disciplina. Por eso, desde ahora debe despejarte de ese amor propio mal entendido con el cual se tratan de justificar las faltas al deber. En cambio debes aumentar el auténtico y digno amor propio del que se empeña por cumplir con su deber.

Ya sabes, dominicano, qué condiciones te exige ARD (Acción Revolucionaria Dominicana) para entrar en su seno. ¿Estás dispuesto a satisfacerla? ¿Sí? ¿Estás dispuesto a luchar, estudiar, a hacer lo que se te ordene día por día, durante los años

Proyecto de Digitalización
Academia Dominicana de la Historia

que sea preciso y a pesar de todos los peligros y sufrimiento? ¿Sí? Pues ya eres ardista. Bienvenido.

JUNTA NACIONAL DE ARD

Santo Domingo
26 de febrero de 1946.

ALGUNAS DE LAS COSAS QUE UN ARDISTA TENDRA SIEMPRE PRESENTE

1o... Inmediatamente después de encontrarte con un compañero deben convenir una coartada. Este debe hacerse todas las veces, sin excepción. Si tu compañero considera ridículo e innecesaria esta medida, no hables con él hasta tanto no se decida a convenir seriamente cuál va a ser la coartada.

2o... Después de convenir la coartada debes pedirle cuenta a tu compañero de la obligación u obligaciones que quedaron su responsabilidad por habérselas tú encomendada y viceversa. Luego de tomar cuenta exacta y detallada, sin hacer disgresiones de ningún género, le dirás qué nueva obligación tiene, el plazo para cumplir la nueva obligación y convendrán la fecha, hora y sitio en que se juntarán para dar cuenta del cumplimiento de la nueva obligación.

3o... Convenida la coartada y cumplimentada la obligación podrás conversar corrientemente con tu compañero. Recuerda que si pones o admites conversación sin haber satisfecho las condiciones anteriores faltas a tu deber, y ARD repudia a los hombres incumplibles lo mismo que a los irresponsables.

4o... Cuando le encomiendes una obligación a un compañero debes informarle de las cosas necesarias para que él sepa bien lo que va a hacer. En ningún caso debes decirle a tu compañero más de lo necesario ni contestes a las preguntas que te haga sobre cosas que no debe saber, aun cuando sea, a más de compañero de lucha, tu amigo más íntimo.

Te advertimos que ARD no le pide a sus hombres que se despojen del afecto y confianza que tienen a sus familiares y amigos pero si les exige que, como luchadores cuyas indiscreciones perjudican a sus compañeros de lucha, dejen esos afectos y usen esas confianzas a familiares y amigos en la esfera de los asuntos personales.

5o... Nunca dejes que papeles escritos por ti a mano o a máquinilla duerman en la casa de otro compañero y viceversa.

Cuando quieras hacer circular un texto revolucionario debes proceder de la siguiente manera: vas a casa de tu compañero o el sitio en que acostumbran reunirse y después de cumplir las obligaciones y preliminares (convenir la coartada y rendir cuenta) le preguntas si puedes disponer la hora u horas siguientes (según el caso). Si dice que si le informas que tienes un texto que él debe copiar y de acuerdo con su extensión, convienen el plazo (1, 2, 3, o más horas). Se separan. Tu compañero se dirige a su casa o al sitio en que va a hacer la copia y tú te vas a hacer lo que tenga pendiente. Al cumplirse el plazo tu compañero y tú deben encontrarse puntualmente en el sitio que hayan convenido y él debe entregarte el texto que le diste.

En caso de que no se pueda copiar el texto entero, sea porque dispone de poco tiempo o porque el texto es largo, repetirán la operación antedicha cuentas veces sea

Proyecto de Digitalización
Academia Dominicana de la Historia

necesaria para que tu compañero acabe de copiar. Para el efecto, cada día le suministrarás las páginas que pueda copiar en el tiempo disponible. Si aún esas no las copia por entero debe devolvértelas y tú se las entregarás al próximo día. *En ningún caso una letra tuya dormirá en la casa de otro y viceversa.*

6o... Debes pagar con toda puntualidad las cuotas i contribuciones destinadas a la compra de libros y al fondo de emergencia.

Si tu situación económica no te permite pagar, no te mortifiques que tus compañeros pagarán por ti. Nosotros apreciamos más tu labor que tu dinero. Pero si puedes pagar debes pagar. Lo único que te exigimos es que *no prometas lo que no puedes cumplir.* Eso es esencial en ARD.

7o... Acción Revolucionaria Dominicana repudia a los borrachones. Si bebes moderadamente, ARD no te prohibe que lo hagas pues eres un hombre responsable y sabrás el mejor modo de hacerlo. Pero en ningún caso beberás cuando tengas una obligación que te lo impida. Nunca hablarás de política, aunque sea internacional, ni mucho menos tratarás un asunto relacionado con nuestra lucha si te has tomado un solo trago. Estas reglas no tienen excepción ni aún cuando los que beban contigo sean ardista y estén en un sitio que se considere seguro.

Si un compañero te llama la atención porque hayas hablado en esas circunstancias no le discutas ni trates de justificarte alegando que no hay gente cerca, que "Fulano" es de confianza o que "Menguano" es como hermano mío. Nada de eso. Si tus compañeros ven que te has excedido en los tragos y te dicen que te vaya con ellos, tú, que ya no puedes responder de tus actos, tú, que como borracho eres irresponsable, debes obedecerle de inmediato pues si no ellos harán todo lo que sea necesario para obligarte a callar y a irte. Si no quieres sufrir esa suerte de todo hombre a quien los tragos hacen irresponsable, bebe controladamente y cuando tus obligaciones te lo permitan. Siempre que tengas el propósito de beber busca al secretario de tu célula y participaselo por si hay algún asunto pendiente que no te había podido comunicar y que te impide beber.

8o... Debes ser prudente. Ser imprudente es más fácil pues al hombre que no desperdicia su valer ni su labor los necios lo tildan de cobarde o de ridículo. Quien tiene valor moral y quiere actuar con eficacia desdeña esas expresiones y a quienes las usan. Valor no es fanforronería, prudencia no es cobardía. Si un compañero considera ridícula una precaución razonable que tomes, no le hagas caso. Pero si no tienes valor moral le harás caso y el amor propio te hará cometer disparates que le haran daño a tus compañeros y a ti.

No creas compañero que te aconsejamos que huyas del peligro. Eso nunca. El solo hecho de ingresar en Acción Revolucionaria Dominicana pone en peligro tu vida. Sabiendo ese peligro has ingresado por tu propia voluntad: esa es la mejor prueba de que tienes valor.

A medida que pase el tiempo se irán presentando circunstancias en que el peligro abundará más que ahora y tu deber te impulsará hacia el peligro. Si huyes entonces del peligro demostrarás que eres un cobarde, indigno de ser llamado ardista. Pero cuando tu deber no te impulse hacia el peligro no debes buscarle gratuitamente.

Ten en cuenta que si te exigimos prudencia es porque damos por seguro que tienes valor. Si no lo tuvieras no podrías ser ardista.

9o... Los únicos compañeros que conoces y te conocen son los que forman tu célula. Si la casualidad te hace conocer a un compañero perteneciente a otra célula, *olvídale.* No preguntes a tu compañero si Fulano es ardista, cuantas células hay en

Proyecto de Digitalización
Academia Dominicana de la Historia

esta ciudad, etc. Es una falta hacer esas preguntas y es una falta grave contestarlas. La razón de esta medida no hay necesidad de explicarla. Cuando te interese saber algo, antes de preguntarlo a tu compañero pregúntate: ¿es necesario para nuestra lucha que yo sepa eso que voy a preguntar? En el caso contrario, cuando un compañero te pregunte algo que sabes, debes preguntarte: ¿es necesario para nuestra lucha, la beneficiará en algo el que mi compañero sepa esto que yo sé?

10o... Debes cumplir todas las obligaciones que te encomiende tu secretario. Esto, que es la piedra fundamental de toda organización, lo hemos dejado deliberadamente para el final pues casi es innecesario mencionarlo. Sin disciplina Acción Revolucionaria Dominicana no podría realizar sus fines. Ya lo sabes. Quien, por amor propio, indolencia o cobardía no cumpla las órdenes que reciba es un elemento dañino que la ARD repudia. Estamos en una época dura, por doquier nos rodean los espías y los cobardes, los enemigos del pueblo tienen a su disposición TRES cuerpos militares. A esos enemigos qué fuerza oponemos ¿La de nuestro ideales? Sí. Pero la fuerza de esos ideales consiste en mover cerebros, en mover brazos, en hacer valientes y decididos a los dueños de esos cerebros y de esos brazos. ¿Basta con que esos cerebros y brazos se muevan? No. Es necesario que esos movimientos sean precisos, que cuando nosotros demos un golpe lo demos en parte sensible y cuidando de que el enemigo nos infiera el menor daño posible. Esto es lo que hace todo hombre cuando pelea sólo con otro hombre. Nosotros somos muchos hombres que tenemos un enemigo numeroso pero tan bien organizado que ataca y se defiende con la pericia y la coordinación de movimientos propio del combatiente individual. Somos mucho. Si cada uno de nosotros procede por su propia cuenta el ejército, la policía y los llamados veteranos acabarán con nosotros sin que ello sufran el menor daño. Tal ha sido la historia de cada uno de los hombres que se han resistido a ser esclavos y, solos, completamente solos, han encontrado la muerte por hablar o por cualquier imprudencia. Si esos hombres, se hubieran juntado, si esos hombres, dejando a un lado el amor propio hubieran formado organizaciones disciplinadas, en estos momentos nosotros viviríamos libres y estaríamos luchando democráticamente por la felicidad de nuestro pueblo. No ha sido así y por eso estamos en las actuales condiciones. Para salir de ellas, compañeros, para lograr la ansiada libertad, necesitamos que tú obedezcas y que los compañeros que dependan de ti te obedezcan. Ese sacrificio que te exigimos es necesario para el bien de la Patria. Estamos seguro de que no lo regatearás. Pero ¿dónde está la democracia de nuestra organización?, podrás preguntarte. A eso le contestaremos que somos ciudadanos en pie de guerra. En los Estados Unidos, como sabes muy bien, los ciudadanos gozan plenamente de los derechos individuales. Llegó Pearl Harbor y el Ejecutivo efectuó el reclutamiento obligatorio. Los ciudadanos que en tiempo normales eran libres y no podían ser obligados a entrar en Ejército, dejaron de ser ciudadanos simplemente para convertirse en ciudadanos-soldados. ¿Por qué? Porque la democracia estaba en peligro y el modo de salvarla estaba en que los ciudadanos renunciaran a algunos de los beneficios de la democracia para luego gozarlos todos, en que esos ciudadanos en vez de actuar de acuerdo con su voluntad actuaran de acuerdo con las órdenes de su superior. Y así salvaron a su patria los ciudadanos norteamericanos. Así salvaremos la nuestra.

Ya has comprendido la necesidad de la disciplina, pero queremos aclararte algo más: no te exigimos obediencia ciega, obediencia estúpida de guardia; te exigimos obediencia consciente. La obediencia del que sabe lo que hace y por qué lo hace. Además, las órdenes importantes que recibas no son producto de la sola voluntad de

Proyecto de Digitalización
Academia Dominicana de la Historia

tu superior jerárquico sino de la resolución adoptada democráticamente por la junta local, regional o nacional. En cuanto a las que emanan directamente del secretario de tu célula debes obedecerlas porque él es el ejecutivo de la célula de la cual los otros componentes y tú son el poder legislativo. Cumpliendo esas órdenes empiezas a poner en práctica los ideales democráticos que nos animan a luchar. Y esto es esencial, compañero: debemos hacer lo que queremos que haga todo el pueblo dominicano: acatar y cumplir la voluntad popular expresada en la ley. Te recordamos que una de las causas principales del fracaso de la democracia en nuestro país reside en que la mayor parte del pueblo creía que democracia era anarquía, que abusar era usar de los derechos, que el hombre en la democracia tiene muchos derechos y ningún deber. Es inmoral y absurdo concepto de la democracia nos echó en brazos de la tiranía. Nosotros los jóvenes, los que hemos heredado de nuestros mayores las vergüenzas y miserias de la tiranía sólo podremos liquidarla y afincar la democracia poniendo al lado de cada uno de los derechos el deber correspondiente. Ahora, en estos trágicos momentos en que no podemos ejercer los derechos democráticos, ejersamos los deberes democráticos. En ello está nuestra salvación. La democracia murió en la República Dominicana porque nuestros padres no cumplieron sus deberes democráticos. La democracia volverá y se afincará en la República Dominicana porque los jóvenes cumpliremos nuestros deberes democráticos.

Y no olvides, compañero, que ARD se ha propuesto lograr la felicidad del pueblo dominicano. Muchos caeremos en la lucha. ¡No importa! Mientras quede un ardista habrá ARD y mientras haya ARD habrá lucha por la libertad. Y siempre habrá lucha porque somos muchos. Estamos en todas partes. La semilla de la libertad y la justicia económica y social se ha multiplicado y nadie, ni mil truillos, podrá impedir que se arraigue y fructifique.

JUGANDO A LA DEMOCRACIA

En mayo del próximo año deben realizarse de acuerdo con la constitución del 1942, "las elecciones". ¿Seguirá Trujillo con el poder? Todo nos hace pensar que sí. No hay otro candidato y, si aparece, será otro testaferro, otro Pipí Troncoso. En las "elecciones" del 42 participaron dos "partidos": el Dominicano y el Trujillista. Se llegó hasta el absurdo de que los miembros del primero (casi toda la ciudadanía, pues ¿quién duerme tranquilo si no se inscribe?), lo fueron también del segundo. En resumen, otra mascarada que el pueblo dominicano se traga porque no puede hacer otra cosa, mientras se pregunta: ¿porqué se la tragan quienes no están aherrojados por Trujillo? Ya Trujillo tiene montado desde el año pasado, un Partido Laborista (para muchos inspirado en el de Perón, por lo menos en cuanto al nombre). Todo hace pensar que el Laborista realizará ahora el papel del Trujillista en las pasadas "elecciones". En esta fecha, 24 de julio ha llegado al país Ramoncito Grullón, joven comunista exiliado desde hace un año. Parece que el Partido Comunista o miembros de éste que estaban exiliados, han llegado a un acuerdo con Trujillo, según el cual ellos gozarán del apoyo de Trujillo para reorganizar el Partido Comunista o el obrerismo, a cambio de no atacar al régimen de Trujillo. Extraño pacto que sólo podían convenir los comunistas. Trujillo quiere imitar a Perón; primero atacó enérgicamente al co-

Proyecto de Digitalización
Academia Dominicana de la Historia

munismo para congraciarse con los Estados Unidos, pero como no tuvo éxito, ahora coquetea con el comunismo para impresionar a los yanquis. Al mismo tiempo consigue mostrar al mundo que aquí hay libertad de organizar partidos políticos. Este pacto probablemente durará hasta mayo, cuando se haya reelegido, entonces todos los comunistas irán a la cárcel. Según el recorte adjunto (6) se celebrará un Congreso Obrero Nacional, en presencia de delegados cubanos. Esta es otra farsa: el examen de las declaraciones le revelará que todas elogian a Trujillo. Todos esos gremios son organizados por el Partido Dominicano. Sirva el ejemplo del Gremio de Costureras (rec. No. 6 bis), el acto se abre con el himno del Partido Dominicano. Los miembros de honor presentados son: Prats Ramírez, diputado al Congreso e incondicional de Trujillo; J.B. Lamarche, panegirista de Trujillo; José Cardona Ayala, por razones de agradecimiento, incondicional de Trujillo; Dr. Santiago Cecilio Cotes Bobadilla, recién graduado de Abogado, espía entre sus compañeros de la Universidad y en las oficinas donde trabajó. El examen de la reseña adjunta le mostrará que el tal Gremio de Costureras es un instrumento de propaganda y adulación trujillista. Así son todos los demás. Entre los afiliados a esos gremios hay algunos revolucionarios, pero, ¡que Dios los guarde de manifestarse!

¿NO HAY HOMBRES EN SANTO DOMINGO?

Muy pocos nos indignamos con esas palabras. Esto se afirma aquí corrientemente con la sonrisa en la boca. Lo cierto es que, desde que subió a la Presidencia, Trujillo ha debido matar y encarcelar, unos años más y otros menos, para sostenerse.

Dentro del Ejército hace poco se descubrió un complot. Mejor dicho, se delató: lo de siempre. En su primer período hubo una conspiración del Coronel Blanco. En el segundo otra del General Vásquez Rivera. Las dos fracasaron por lo mismo traición.

Complots y revoluciones de origen civil se han preparado frecuentemente y con la misma frecuencia han abortado. Siempre por traición. Pero la traición, que en todas partes florece, no es causa suficiente de tantos fracasos. No. La razón principal reside en el largo tiempo que requieren los preparativos, tratándose de civiles especialmente. Conseguir un revólver es casi tan difícil como disparárselo a Trujillo. Pasan los meses, y, en la espera, se debilita la moral, nace la desconfianza, hasta que, un día, balazos, puñaladas, o cárcel.

En las organizaciones clandestinas, en las que sustentan ideologías, no se han presentado casos de traición. La obra la han realizado los espías, algunos de los cuales lograron infiltrarse en las organizaciones. La inexperiencia, con su escuela de imprudencias, fanfarronadas, etc., han hecho mucho daño a las organizaciones. La tortura también ha sido fructífera para la policía (hasta locos han quedado algunos, Paniagua, normalista de San Juan de la Maguana, p. ej.). Las últimas actividades policiales han inmovilizado casi totalmente la labor revolucionaria. Directivos de organizaciones han ido a parar a la cárcel o al exilio (previo asilamiento, y algunos están confinados a puntos del país desde los cuales no pueden hacer nada. La escasez de elementos capaces ha hecho casi imposible la sustitución de dichos directivos. Los que quedamos no podemos ir a la retaguardia, lo que equivale a trabajar con el máximo de riesgos. Así estamos, los que luchamos porque sí. Porque estamos dispuestos a cualquier cosa. Porque estamos hartos de injusticia y de vida esclava. ¿Qué esperanza, qué posibilidad tenemos? Tal vez Ud. lo sepa mejor que nosotros. Nosotros, cuando la ilusión no nos nubla los ojos, no vemos ninguna. Pero, por suerte, casi

Proyecto de Digitalización
Academia Dominicana de la Historia

siempre estamos ilusionados, esperando el milagro. ¡Milagro! ¡Milagro! Mis manos florecen! ¡Bombas, pistolas, en mis manos crecen! A veces el milagro lo esperamos de los exiliados. Otras veces el Departamento de Estado. Otras de la ONU. ¡Comisión de Derechos del Hombre! ¡Braden! Sueños que luego nos avergüenzan, porque queremos ser nosotros quienes nos liberemos, pero sueños que siempre son hermosos para los impotentes. ¡Impotentes! ¿Por qué? La Intervención Yanki purgó de armas de fuego al país. Trujillo, después de salvarse en 1934 de unas bombas que le pusieron los estudiantes de Santiago, lo purgó, no sólo de explosivos, sino también de las sustancias con que se pueden preparar. (Está prohibido vender ácido sulfúrico, clorato de potasio, sal de nitro, etc.).

¿Cómo se sostienen y crecen las organizaciones? Eso si que parece un milagro. Fé, mucha fé y, más que nada, muchísima indignación. Proponerle enrolamiento a un muchacho equivale a decirle: entra a una vida llena de peligros, arriesga tu vida y la de tus hermanos, expon al hambre a toda tu familia, que algún día, tendremos armas y podremos tumbar a Trujillo. Y ese muchacho, que nunca ha tenido un arma en sus manos, que sabe algo, casi nada, de Marx y de Haya, si sabe bien lo que es Trujillo y entra a la organización. Desde ese día: a leer, a comentar, a recibir y dar noticias, a planear la manera de coger la fortaleza de su pueblo, a soñar, a salir una noche a regar unas hojas que dicen cosas que todo el mundo sabe y, si no logran identificarlo y apresarlo, el muchacho sigue su vida de sueños y planes, su angustiosa espera del milagroso florecer de sus manos: ¡Bomba! ¡Pistolas! Nada puede contra su sueño, ni el Ejército, cada día más numeroso. Ni la aviación cada día con más aviones. Ni la marina, cada día con más unidades. Ni la costa cada día con más inspectores. Ni la calle, cada día con más espías, ni el hogar, cada día con más cobardes. Nada. El milagro de su fé persiste contra las tonterías de la ONU, contra los elogios a Trujillo de Davies, Portes Gil, Dávila, Cordell Hull, etc., contra el entreguismo de los hombres de prestigio, contra la tentación de los jugosos sueldos de espías, contra el fantasma de la propia miseria, contra la visión de un pueblo indolente. Revolucionario improvisado, sin tradición, sin lazos con los viejos guerrilleros de las luchas caudillistas, sin experiencia; sin medios; ¡es buen soldado el revolucionario dominicano! ¡Soldado desconocido y... desarmado!

Excuse Dr. Sánchez, el tirón indignado de esta pluma. Afecta a la objetividad de la exposición, pero, para un revolucionario experimentado de su mentalidad y de su poderoso razonar, el estado de ánimo de un revolucionario dominicano es un hecho cuyo conocimiento importa. Como tal, como un hecho, hemos decidido transcribir lo que en otro caso hubiera quedado en el borrador. Desde luego, y Ud. lo sabe muy bien, no todos reaccionan así. Entre los revolucionarios, aunque el promedio de moral es mucho más elevado que entre los de Trujillo y los neutros, hay tipos de poca moralidad que aunque hoy luchan como hombres dignos contra la tiranía y sus inmoralidades, mañana robarán y harán las mismas cosas que hace Trujillo. Los revolucionarios al fin de cuentas, somos parte del pueblo dominicano, de un pueblo cuyos últimos años se pueden resumir así: 8 años (1916-1924) sometidos a los marinos yankis, "escuela de traición y cobardía", en que se acuñaron los Trujillo y los Ortega Frier; 6 años (1924-1930) de democracia corrompida; 15 años (1930-1946) de nazismo criollo. Y antes *(roto no se lee)* caudillos y revoluciones, deuda pública enorme y *(roto no se lee)* pública. La anexión a España abrió un paréntesis en 1916 que cerraron los restauradores en 1863. Antes: 22 años de opresión haitiana (hay que saber lo que es el desgraciado —esto no es maldición— pueblo haitiano, su igno-

Proyecto de Digitalización
Academia Dominicana de la Historia

rancia, brutalidad y miseria). Antes de los haitianos: independencia efímera de España. Antes, la llamada España Boba, la España que nos abandonó, primero y luego nos entregó a los franceses. Antes, y siempre; sangra, mucha sangre, lucha desesperada por vivir dignamente. Y ésta es "la tierra que más amó Colón"; y éste es el pueblo que, a pesar de todas sus miserias, da todavía revolucionarios. Y todavía puede dar revolucionarios porque aquí vivió Hostos, porque aquí vive Américo Lugo, porque no puede olvidar que sus días más felices fueron los libros y porque el tirano, aunque prohibe escribir, no ha prohibido leer.

"POR LA JUNTA NACIONAL
DE ACCION REVOLUCIONARIA DOMINICANA"

CAONABO CIBAO
ARISTIDES MARTIANO
FRANCISCO ROLDAN

es copia

REPUBLICA DOMINICANA
EJERCITO NACIONAL
—oOo—

PUERTO PLATA, R.D.
15 de Novbre. de 1946

CONFIDENCIAL

Generalísimo Dr.
Rafael L. Trujillo Molina
Hon. Señor Presidente de la República
CIUDAD TRUJILLO D.S.D.

Querido Jefe:

Con el respeto de siempre me permito molestar su ocupadísima atención para informarle lo siguiente:

a)— En esta misma fecha a las 11:00 A.M., llegó a esta procedente de Santiago la Señorita Hilda Pérez (Comunista) en el Comando público No. 14547 manejado por Leoncio Pereyra.

b)— Aquí seguido la acompañó por las calles la Srta. Mariana Capestany hija esta última de Federico Capestany de quien le he dicho no es amigo suyo apesar de ser Puertorriqueños la hija según tengo entendido también no es amiga de su Gobierno y ahora acaba de demostrarlo al acompañar a Hilda Pérez a su llegada a esta. Acompañada de Mariana Capestany fue en casa de los "Bordas" y luego a su almacén y conversó con José pues Diego se encuentra en Ciudad Trujillo; respecto a esta familia en diversas ocasiones le he hablado, pues no son amigos de su Gobierno aunque se lo demuestren, se lo aseguro Jefe que no lo son lo que tiene es que son muy comerciantes y políticos pero repito responsablemente que no son sus amigos aunque Doña Mercedes se lo diga, Usted sabe quién es ella también Jefe.

Proyecto de Digitalización
Academia Dominicana de la Historia

c)— Esta Hilda Pérez según me informó Hans Heinsen sobrino de Walli Heinsen tenía el propósito de quedarse varios días aquí, pero parece que vio la situación en esta difícil para ella y resolvió irse en el mismo carro que la trajo. Aquí nadie le hizo caso y con muy raras excepciones la saludaron sólo algunos de sus amigos tales como Pedro López y Pedro Juan Brugal que al ella desmontarse del carro se encontró con ellos y de paso los saludó. Ella almorzó en casa de Hans Heinsen, seguido lo supe hice que Walli le llamara la atención por teléfono, pues realmente este es un joven apolítico pero que al ella no encontrar dónde comer fue al Banco donde trabaja y le dijo que iría a comer a su casa y éste dijo que él no sabía en qué ella andaba que por tal razón la aceptó, en fin querido Jefe aquí en Puerto Plata aunque sea aparente la cosa sigue tranquila pues ellos saben que si se revoltean les sale caro conmigo, tanto así que esta joven vino con sus ideas y se fue en el mismo carro que la trajo a las pocas horas*.

d)— Respecto al joven Pedro Juan Brugal, hice que su padre Pablo y sus tíos don Plácido y Chito le llamaran y le advirtieran que no debía juntarse con esa joven y yo mismo responsablemente le dije que cuando la viera junto con él le iba a caer a patadas. Respetuosamente le saluda,

SEGUNDO MANUEL IMBERT B.,
Capitán E.N.

CAMARA DE DIPUTADOS DE LA REPUBLICA DOMINICANA
—oOo—
SECRETARIA
—oOo—

San Pedro de Macorís, R.D.
Noviembre 25 de 1946

Generalísimo Doctor
Rafael Leonidas Trujillo Molina,
Honorable Señor Presidente de la
República y Benefactor de la Patria,
Ciudad Trujillo, D.S.D.

Muy Ilustre Jefe:

En ocasión del meeting que celebró en esta Ciudad en la tarde de ayer el Partido Socialista Popular, y respecto del cual por mi carta de ayer le informé las medidas que habíamos tomado para poner de evidencia la falta de elementos adeptos a dicho Partido en esta Ciudad, tengo el honor de remitirle una versión taquigráfica,

---

* Hilda Pérez fue a Puerto Plata a llevar periódicos de la oposición. Luego, en el exilio, casaría con Pericles Franco Ornes. En el exilio casaron también varios de sus integrantes: Horacio Julio con una hija del general Juan Rodríguez; Félix Servio Ducoudray con Carmen Julia Martínez Bonilla, etc. Entre los oposicionistas que se quedaron en el país también surgieron matrimonios pues la presión política y social dificultaba que un "desafecto" casara con una hija de un buen trujillista. Como ejemplos vale citar a cuatro miembros de Juventud Democrática: J.J. Cruz Segura con Dinorah Echavarría y R.A. Sánchez con Josefina Padilla.

Proyecto de Digitalización
Academia Dominicana de la Historia

tomada por el señor Carlos Roa, Secretario de mi Bufete, de los seis discursos que pronunciaron cinco de los oradores que turnaron en la tribuna de dicho meeting.

De un modo general puedo informar a Ud. que alrededor de la tribuna se reunieron unas 150 personas que pueden considerarse como adeptas al Partido Socialista Popular, por ser de sentimientos antigobiernistas; sin que en esta apreciación medie exageración en menos. No debo negar también que en lugares cercanos al meeting, y con propósitos de pura curiosidad, se reunieron algunas 200 personas que son consideradas como adeptas a nuestro Partido y a vuestro Gobierno, pero respecto de quienes estimo que el Partido, por mediación de su Junta Comunal en esta Ciudad, debe tomar medidas para advertirles el deber en que están de no hacer acto de presencia en los alrededores de estas actividades políticas.

Por el discurso pronunciado por el señor Mauricio Báez, podrá Ud. comprobar que no hubo sinceridad ni lealtad en sus conversaciones con nosotros y con otros elementos de esta localidad que también le trataron sobre el asunto, y que se trata de un elemento falso y con quién no debemos tratar a base de obtener su colaboración, sino en el sentido de evidenciar su falta de arraigo en las masas populares. Yo estimo más provechosa la labor de acercamiento a los gremios y a las masas obreras, para impulsar en el seno de las mismas otros candidatos que surjan como directores, a quienes funcionarios y autoridades ofrezcan toda clase de cooperación en el ajuste de diferencias en beneficio de los obreros, a fin de restar conexiones a Mauricio Báez y demostrar a los obreros que éste no podrá ser útil en forma alguna para el logro de sus aspiraciones. En este sentido estoy laborando intensamente, y puedo asegurar a Ud. que ya van surgiendo elementos en el seno de varias instituciones gremiales de esta Ciudad que se enfrentan a Mauricio Báez y que concluirán por oscurecerlo y por desvanecer sus pretensiones de líder si podemos continuar ofreciéndoles nuestra cooperación en el sentido de que las autoridades y los funcionarios de la localidad ayuden a los nuevos dirigentes y den las espaldas al presunto líder Mauricio Báez. He cambiado impresiones sobre este particular con el Coronel Colón y con el Mayor Pluyer y ellos coinciden conmigo. Esperamos, sin embargo, vuestra aprobación en estas nuevas actividades.

Vuestro servidor,

Lic. Federico Nina hijo,
Diputado

DISCURSO DEL SEÑOR DATO PAGAN*

Compañeros y compañeras: Antes de comenzar mi discurso voy a hacerles dos aclaraciones: 1ro.: los Agentes de la Policía que Uds. ven en esta calle han sido pedidos por nosotros al Jefe Comandante de la Policía Nacional para que respalden el orden y la tranquilidad de nuestro meeting, no debe prestarse a este acontecimiento a errores, ellos están aquí porque los hemos pedido; 2do.: vimos un exceso de celo que no convenía a nuestro meeting y pedimos al Oficial Comandante de la Policía que

* Al otro día de pronunciar este discurso, Pagán Perdomo fue llevado preso al Palacio Nacional en Santo Domingo, donde fue interrogado y luego soltado. Manifestó al autor que las preguntas que se le hicieron buscaban determinar si era capaz de un atentado.

Proyecto de Digitalización
Academia Dominicana de la Historia

retirara la mitad de los agentes y hemos sido complacido y estamos muy satisfechos.

Ahora voy a dar lectura al programa que el Partido Socialista Popular ha preparado para los trabajadores de los ingenios azucareros: (se adjunta copia de dicho Programa).

Compañeros y compañeras: Tócame la doble satisfacción de dar apertura a este gran meeting de masas que los trabajadores y todo el pueblo macorisano de manera consecuente y responsable han venido a presenciar desde esta tribuna democrática del Partido Socialista Popular, y la de presentar a Uds. al compañero Fredy (sic) Valdez, macorisano que ocupa su puesto de vanguardia en la lucha por la democracia y la liberación de nuestra Patria.

El pueblo dominicano está viviendo uno de los momentos más grandes de su historia. En el balance político, social y económico de la República una serie de gobiernos antidemocráticos, antipopulares y antinacionales, ha mantenido a la República en la (sic) más espantosas condiciones y forma de vida y trabajo, ha mantenido a nuestro pueblo en la más espantosa tragedia que haya vivido pueblo alguno en el mundo. Esto quiere decir, compañeros y compañeras que el pueblo dominicano es un pueblo tradicionalmente oprimido por las fuerzas reaccionarias que quieren mantener a nuestro pueblo en un estado desastroso en cuanto respecta a sus condiciones políticas, sociales y económicas. El Partido Socialista Popular vanguardia de los pueblos en su lucha por la democracia, que vivió en la clandestinidad y luego en la legalidad, se lanzó a la lucha de vida o muerte por la liberación de nuestra Patria y brindó al pueblo dominicano la manera de lanzarse a la lucha. Pero así como el pueblo dominicano se decidió a luchar por la conquista de sus más sentidas demandas, por la conquista y ampliación de sus derechos que les han sido negados; también las fuerzas reaccionarias desplegaron sus fuerzas de campaña, fuerzas de campaña que han querido dirigir todas las masas contra nosotros, fuerzas reaccionarias que han obstaculizado nuestros mítines, fuerzas reaccionarias que han encarcelado nuestros compañeros, fuerzas reaccionarias que tratan de liquidar el mínimum de garantías existentes en el País y que han desgarrado nuestros cartelones, fuerzas reaccionarias que han tratado de utilizar todas las fuerzas a su alcance para obstaculizarnos por todos los medios; estos señores lo han hecho con el más descarado propósito. Qué se proponen las fuerzas reaccionarias cuando actúan así tan descaradamente ante el pueblo dominicano? Qué se proponen, cuáles son sus designios? Tratando de desconcertar a los trabajadores, desacreditar la organización política de nuestro Partido y liquidar el mínimum de garantías que existe en nuestra Patria. Pero el pueblo dominicano tiene que defenderse. Y cómo organizarse el pueblo, cómo dispone el pueblo sus fuerzas para contrarrestar los ataques de los reaccionarios? Organizándose en un partido común, haciendo reuniones generales de las masas trabajadoras; y todos los trabajadores deben movilizarse, ligarse más íntimamente al pueblo para cooperar todos con el movimiento que se iniciará forzosamente dentro de los sectores democráticos del pueblo para formar la Unidad Democrática Nacional. Qué es la Unidad Democrática Nacional? La Unidad Democrática Nacional es el frente unido de todas las fuerzas democráticas que luchan contra las fuerzas opresoras. La Unidad Democrática Nacional debe extructurarse sobre la base de incluir en ella a todos los que luchan por sus derechos, por un medio de vida mejor, a los profesionales, a los comerciantes, a los estudiantes, a los trabajadores, y a todos los hombres y mujeres, y formar así un solo frente de lucha en donde estén representados todos los intereses del pueblo y no exclusivamente el de los trabajadores.

Proyecto de Digitalización
Academia Dominicana de la Historia

Es necesario que el pueblo sepa que el Part. Soc. Popular como el pueblo dominicano no están solos en la lucha, que los pueblos hermanos democráticos de América observan, vigilan y apoyan nuestro movimiento. Es necesario también que el pueblo sepa que esto no es un cuento, pues Uds. saben que todos los pueblos democráticos de América apoyan a nuestro pueblo. El mundo entero sabe también que aquí los dominicanos estamos librando las batallas decisivas a las fuerzas reaccionarias y que el pueblo dominicano al igual que los demás pueblos oprimidos tiene un profundo anhelo de libertarse. Sepan Uds. que en el plano internacional, apesar de que los países reaccionarios han tratado de encerrarnos, de incomunicarnos, allá también se sabe que el pueblo dominicano está dando la batalla, que no tenemos miramientos, que haremos la lucha pésele a quien le pese y pase lo que pase. Ahora bien: Cuáles son los problemas candentes, los problemas inmediatos del pueblo dominicano: 1ro.: La ampliación del mínimum de garantías existentes que el Presidente de la República dio al pueblo dominicano; 2do.: la lucha contra el problema de la carestía de la vida; 3ro.: la reforma democrática de la Ley electoral y de la Ley de Prensa, que dice que los víveres, que la leche, que la harina, que el pan, que el arroz, que la manteca y que todo lo que come el pueblo dominicano no está caro, que no se consiguen porque las causas son no nacionales sino de origen internacional. Eso de que las causas del problema de la carestía de la vida sea una cuestión internacional es falso, el problema de la causa de la carestía de la vida son nacionales y es aquí en donde están las causas graves de ese problema que los reaccionarios tratan de tapar para decirle al pueblo que se conforme, que no somos los culpables, sino que son los mercados japoneses y los barcos rusos, etc. Sí, el pueblo dominicano es víctima de los acaparadores, de los que trafican con la miseria del pueblo apoyados, y esto lo más grave, por todos los sectores antipopulares; que si ese problema no se ha resuelto es porque se ha querido desnaturalizar el problema para seguir haciendo una política a espaldas del pueblo, a espaldas de las demandas legítimas del pueblo.

Nosotros necesitamos que la lucha se consolide y se amplíe, para que se repete el mínimum de garantías existentes. El pueblo dominicano debe luchar como un solo hombre para que esas garantías no sean liquidadas, y para que nuestra democracia sea un hecho, una necesidad, una satisfacción del pueblo. Necesitamos que las leyes electorales, leyes antidemocráticas, leyes que dificultan el movimiento democrático del pueblo, leyes que dificultan el libre desenvolvimiento de nuestro movimiento popular, sean reformadas teniendo en cuenta las demandas políticas y populares del pueblo; esas leyes hay que reformarlas.

DISCURSO DEL SEÑOR FREDY (Sic) VALDEZ

Compañeros y compañeras: Como todos los miembros del Comité Ejecutivo del Partido Socialista Popular, de la clase trabajadora y como macorisano estoy ante Uds. después de una ausencia de 17 años a consecuencias del notable descanso que ya en el año 1929 acusaba esta productiva región a consecuencias del imperialismo que se apropiaba de extensiones de tierras pertenecientes a los campesinos pobres que con su trabajo suministraban los productos necesarios para la existencia de los habitantes de esta región, pero que debido a la pérdida de sus tierras se vieron obligados a emigrar para otros lugares.

Proyecto de Digitalización
Academia Dominicana de la Historia

Vengo hoy a participar en esta Asamblea del pueblo, del Partido de los trabajadores, el Partido Socialista Popular, para ventilar los distintos problemas que los trabajadores azucareros y esta Ciudad confrontan, y que constituyen la base esencial para resolver el grave problema de esta parte de tierra dominicana tan próspera y feliz en otros tiempos.

Compañeros y compañeras: la existencia de las compañías imperialistas, y la dura explotación que han llevado a cabo en nuestro país, especialmente las compañías azucareras, han venido a crear la convicción amarga de que en esta sociedad burguesa impera la explotación de la clase trabajadora. Es justo pues, que los explotados trabajadores luchan por conquistar sus justas reinvidicaciones y así poder detener el estado miserable en que se encuentran ocasionado por las condiciones de vida, falta de medicinas, etc. Ha sido durante esos largos años de explotación que esta rica provincia ha visto llegar la extrema miseria a nuestros hogares. Ha sido tal la actuación de los ingenios en nuestra tierra que de sus dominios son expulsados todos aquellos compañeros que luchan por la democracia. Ante esta situación el Part. Soc. Popular asume responsablemente la defensa de sus intereses situándose como su vanguardia de lucha que es, frente a sus problemas y a sus enemigos, dirigiendo las actividades de todos por el camino hacia la conquista de los justos derechos de los trabajadores. Conforme con esta posición de lucha frente a las explotadoras compañías azucareras nuestro Part. Soc. Popular ha lanzado un manifiesto que recoge las más urgentes necesidades de los trabajadores y por las que está dispuesto a luchar incansablemente. Son 18 las principales demandas que el Part. Soc. Popular fija como programa de lucha para los trabajadores que sufren las ignominias de las condiciones de trabajo a que están sometidas durante largos años, y que por tratarse de la mayor industria del país tienen derecho a pedir y pueden recibir salarios que le permitan vivir más cómodamente.

Ahora compañeros veamos algunas de las demandas que los trabajadores hacen por mediación de nuestro Partido: a saber: 1ra.: Es justa la demanda de los trabajadores azucareros a pedir que se establezca el jornal mínimo de $1.50 para todos los trabajadores; 2da.: Es justa la demanda de que los compañeros que realizan el largo y penoso trabajo de la caña tengan derecho a poner Inspectores en los pesos de caña para así evitar el robo de un 20 a un 40% de sus labores? Otra demanda de los trabajadores es ésta: Es justo que los trabajadores después que realizan su trabajo a tan bajo precio exijan que le paguen en moneda de curso legal para comprar lo que más le convenga y donde más le convenga? Tiene derecho un compañero de trabajo a exigirle a las compañías que le facilite aperos de labranza, tierras, etc. para no morirse de hambre durante el tiempo muerto? Es justo la demanda de los compañeros de vivir mejor? Los compañeros demandan que los bateyes sean urbanizados y municipalizados hasta que allí se puedan establecer comercios independientes en donde se puedan conseguir mejores precios que los que ahora tienen las mismas compañías por medio de sus bodegas? Compañeros y compañeras: Así como son de justas estas demandas, por igual los (sic) son las restantes que nuestro Partido presenta a las masas trabajadoras en esta región como programa. Estamos luchando por la necesidad de vivir y progresar, luchamos por nuestro derecho a una vida libre y feliz, para triunfar necesitamos la unidad de todos. Así que nuestra consignia es luchar por la unidad del movimiento obrero para hacer un manifiesto de las demandas que los trabajadores desde ahora hacen a travez de nuestro Partido Socialista Popular.

Proyecto de Digitalización
Academia Dominicana de la Historia

DISCURSO DEL SEÑOR MAURICIO BAEZ

Compañeros: Nosotros no estábamos puestos en el programa de este meeting para agotar un turno, empero, como algunos elementos que anteriormente permanecían de una manera solapada siendo enemigos del actual gobierno, pero que en la actualidad como oportunistas han ocupado posiciones que están desempeñando, se han dado a la tarea de decir que nuestro silencio en la tribuna pública obedecía no al hecho de estar ocupados en la organización obrera, sino que era producto de una transacción; estamos aquí de nuevo para dirigirles la palabra.

Nosotros precisamente vamos a aprovechar esta oportunidad para repetir algunas palabras que dijimos en el extranjero, en Cuba, allá en La Habana. Cuando salimos de allí nosotros hicimos un acto público en el cual tomó participación representantes de la Universidad de La Habana, representantes de la C.T.C. y hasta representantes del Gobierno de Cuba, en el cual le dijimos a los cubanos que nosotros veníamos a Santo Domingo a luchar por los principios democráticos. Sí dijimos que no había dinero aquí en Santo Domingo para comprarnos y esto lo repetimos ahora.

Hecha esta aclaración después de que esos elementos a que hemos hecho referencia se han dado a la tarea de interpretar de una manera equivocada en cuanto al contenido de las conversaciones que hemos tenido; vamos ahora a hablar de nuestra posición y a fijarla de una vez para siempre, para que el pueblo dominicano, para que nuestros compañeros de trabajo, sobre todo los trabajadores de las compañías azucareras, tengan un concepto de lo que representamos como miembros de la sociedad dominicana. Nosotros luchamos porque ese mínimum de garantías que tenemos, que nos permite reunirnos en esta plaza pública y expresar nuestros pensamientos políticos sin que hasta ahora sean interrumpidos, sean ampliados para poder decir que esta es una democracia, ese es nuestro mayor desvelo. También luchamos por el mejoramiento de la clase trabajadora y el del pueblo dominicano sean superados, porque el movimiento obrero que se ha iniciado en la República Dominicana en este año no sea impedido por los reaccionarios, por tener mejores condiciones de trabajo. Por eso es por lo que luchamos. Esos sectores de la jerarquía reaccionaria han dicho además que nosotros lo que estamos encausando y desarrollando es un movimiento de carácter comunista. La pretensión de ellos es ponernos a nosotros de mala frente a los sectores políticos y democráticos.

Compañeros: todo el mundo sabe que este es un movimiento democrático y popular, nosotros somos comunistas, sin embargo yo sé que todas las personas —aquí presentes— no son comunistas, pero sí son democráticas, esa es compañeros la pretensión, pero es una pretensión mal fundada y mal dirigida, es una campaña completamente equivocada que solamente cabe en los elementos que no saben como encausar un movimiento como éste, un movimiento en beneficio del pueblo. Por eso luchamos, y ni hay dinero ni hay persuación (sic), sino hechos, nada más que hechos, porque estamos convencidos de que a este pueblo, sobre todo a este triste pueblo de San Pedro de Macorís, rodeado por las industrias azucareras, de la explotación criminal, que tanto tiempo tiene de estarlo explotando. Cuando nos demos cuenta de que realmente hay disposiciones excesivas para mejorar estas condiciones, entonces podremos dejar de luchar.

Hay muchos que dicen que también que nosotros en nuestro propósito de ensanchar y de fortalecer al Part. Soc. Popular estamos haciendo esfuerzos para poner en la dirección del movimiento obrero los elementos que sean adictos a nuestro Par-

Proyecto de Digitalización
Academia Dominicana de la Historia

tido. Tenemos un concepto distinto a esa propaganda, nosotros no podemos creer que los comunistas son los únicos dirigentes que pueden defender los intereses del pueblo, ni dentro de otro Partido hay quienes tengan buenos propósitos y quienes puedan defender los intereses del pueblo; pero lo que queremos nosotros es que a la dirección del movimiento obrero vayan elementos honrados, honestos, y de historia clara. Esa es la posición clara y precisa y es bueno que todo el pueblo sepa que solamente nos interesa que a la dirección del movimiento obrero vayan personas honestas y honradas, y por eso nosotros cuidamos de no hablarle en nuestras reuniones de ideologías políticas sino de los problemas de sus necesidades, de que sus salarios sean elevados, que se acabe el hambre de los trabajadores en el pueblo dominicano. Esa es nuestra posición, por eso luchamos.

Ya compañeros y para darle el turno a otros oradores que me van a seguir en el uso de la palabra y que con toda seguridad van hacer el resumen de este acto, nosotros vamos a descender de esta tribuna, pero antes debemos advertirles a Uds. que si la clase trabajadora de Santo Domingo se deja acobardar y no se da cuenta de que solamente mediante su organización y su disposición en intensificar su organización es que triunfaremos, y si el pueblo no toma participación en estos actos, entonces, compañeros, seremos ahora y siempre, víctimas de la agresión.

Proyecto de Digitalización
Academia Dominicana de la Historia

DISCURSO DEL SEÑOR FELIX SERVIO DUCOUDRAY

Compañeros y compañeras: Las fuerzas reaccionarias levantan hoy la bandera de la muerte, la bandera de la opresión, la bandera de la miseria. Igual que los nazis, igual que las hordas de Musolini y que la Falange de Franco, la reacción criolla pretende hoy confundir a las masas trabajadoras, a las masas populares para detener el movimiento democrático; lanzando calumnias contra el Partido que defiende sus intereses. Además levantan la bandera que es bandera predilecta de todos los reaccionarios del mundo, la misma bandera con la cual el Eje Roma-Berlín-Tokío llevó al mundo a la más terrible y espantosa de las guerras que perseguía la esclavitud de todo el mundo, y contra las cuales pretensiones se levantó gloriosamemte la U.S.S.R., patria de todos los campesinos y de todos los trabajadores del mundo.

Desde el mes de julio se ha iniciado en nuestra Patria un movimiento democrático caracterizado principalmente por estos dos hechos: la preparación y celebración del Gran Congreso Obrero Nacional y por la actividad legal del Partido Socialista Popular. Las masas trabajadoras han iniciado su organización sobre bases sindicales, la juventud dominicana organizada en la Juventud Democrática se ha lanzado a la lucha legal, el éxito de este movimiento democrático es lo que ha desesperado a los reaccionarios y es por lo que han desatado contra él una envestida (sic) tan enérgica que a pesar de todo no ha podido, ni ha logrado su propósito en cuanto a nosotros. El Part. Soc. Popular ha anunciado las maniobras de todos los acaparadores que trafican con el hambre del pueblo y ha demandado el abaratamiento del costo de la vida para poner término al hambre que padece nuestro pueblo. El Part. Soc. Popular ha apoyado las demandas y resoluciones del Congreso Obrero Nacional para que sean aumentados los bajos salarios de los trabajadores y para que se imponga el salario mínimo de $1.50, para la semana de 44 horas con pago de 48, para que se establezca el derecho de los trabajadores a la concertación de contratos colectivos; por tales demandas la reac-

ción se levanta contra la organización que defiende al pueblo más consecuentemente.

Toda la prensa reaccionaria ha iniciado una campaña de calumnias contra el Part. Soc. Popular llegando hasta el extremo de acusar a los comunistas de haber sido los autores del incendio de Samaná.

El Señor Presidente de la República, en comunicación de fecha 13 de octubre de 1946, recomendó al Secretario de lo Interior y Policía que se respetaran nuestros derechos. Pero toda la reacción criolla que sabe por lo que lucha el pueblo y el Part. Soc. Popular, se ha puesto en nuestro camino para impedirnos conseguir nuestros propósitos, y toda esa reacción criolla se da a la tarea de maniobrar intensamente para sabotear el cumplimiento de estas recomendaciones. Y toda esta campaña contra el pueblo dominicano, toda la reacción criolla, ha estado dirigida por los señores más reaccionarios del Partido Dominicano, encabezados por el señor presidente Don Virgilio Alvarez Pina, estos señores han llegado al extremo de decir que el Part. Soc. Popular está contra la democracia y que lucha por crear el caos entre los dominicanos. Nadie ignora que mientras existan en las cárceles dominicanos, como existen hoy, presos políticos, no podrá haber en nuestra Patria un régimen democrático perfecto. Y yo pregunto, qué otro Partido que no sea el Part. Soc. Popular se ha lanzado a las plazas y a las calles a demandar que sean sacados de las cárceles los presos políticos? Queremos ver al Partido Dominicano en vez de dedicarse a hablar y a calumniarnos por la prensa, salir a las calles y a las plazas a demandar realmente la libertad de los presos políticos. Por eso nuestro Partido ha demandado la libertad de Juan Casasnovas, por eso nuestro Partido ha demandado la libertad de Quírico Valdez, por eso nuestro Partido ha demandado la libertad de Aquiles Ramírez y de todos los demás presos políticos.

Nadie ignora tampoco que mientras estén vigentes en nuestro País dos leyes antidemocráticas como la Ley de la Prensa y la Ley Electoral no habrá en nuestro País libertad ni democracia, y siempre estará implantado en nuestro País el monopolio en las urnas electorales de un solo partido. Y yo pregunto a los que dicen que este Partido no lucha por la democracia, qué partido se ha lanzado a las calles y a las plazas a demandar la reforma democrática de la Ley Electoral y la Ley de Prensa? Yo invito al Partido Dominicano a que salga a las calles a luchar por la reforma democrática de la Ley de Prensa y de la Ley Electoral.

Nadie ignora tampoco que no podrá haber un régimen democrático en ninguna parte del mundo mientras no se impongan el respeto a la Constitución vigente, y precisamente los reaccionarios no respetan esas leyes, ejemplo de ello el acto de nuestro meeting, impidiéndolo en el Parque Duarte y la agresión que nos hicieron en el Parque Colón de Ciudad Trujillo.

Y yo pregunto, cuál de los dos Partidos defiende la Constitución vigente, el Part. Soc. Popular que sale a demandar el respeto a la Constitución, o el Partido Dominicano que sale a apalear a los que defienden al pueblo. Compañeros y compañeras: son falsas, de toda falsedad las acusaciones que contra la vanguardia democrática de nuestro Partido hacen nuestros enemigos y por eso es que están empeñados en calumniarnos, mientras tanto podemos seguir la lucha firme y decididamente, organizándonos, fortaleciendo nuestra organización y estar seguros de que precisamente los ataques reaccionarios contra nosotros son la prueba más clara de su debilidad frente al pueblo, frente a los planteamientos que hace el pueblo, porque ellos para atacarnos tienen que poner malas palabras en donde no pueden poner buenas razones.

Proyecto de Digitalización
Academia Dominicana de la Historia

DISCURSO DEL SEÑOR ROBERTO MACABE (Sic)

Compañeros y compañeras: Tengo la satisfacción de dar clausura a este sencillo meeting de masas organizado por nuestro Partido Socialista Popular en esta Ciudad que se ha distinguido siempre por su heroísmo en las luchas democráticas y en defensa de sus derechos.

Compañeros y compañeras: la reacción, al ver la manera en que el pueblo dominicano abraza la lucha con ardor y entusiasmo, crece y poner obstáculos a esta misma lucha, así lo demuestran varios acontecimientos: el 26 de octubre nuestro Partido, mientras celebraba un meeting en la Plaza Colón de Ciudad Trujillo fue agredido por agentes armados de una manera criminal y hasta con pistolas en mano. Pero el pueblo en esa ocasión demostrando su honor, supo poner a aquellos canallas de la reacción que trataban de detener el movimiento democrático del pueblo dominicano en su sitio, y apesar de la manera decidida y firme que han empleado e iniciado contra nosotros poniendo en juego todos los medios de que disponen, lanzando campañas de calumnias, no han logrado su propósito. Los cocodrilos de la reacción creen que con esa campaña van a confundir y a engañar al pueblo dominicano y muy especialmente a las masas trabajadoras que de una manera firme y decidida se han lanzado a la lucha. Esto es así, ellos creen que el pueblo dominicano es un pueblo que se le puede engañar con cuentecitos, pero nosotros por el contrario creemos que nuestro pueblo apesar de que no ha tenido la oportunidad de educarse, de tener una cultura política más elevada, no es un pueblo tonto ni idiota, por el contrario, el pueblo dominicano es un pueblo inteligente y sabe muy bien qué quiere la reacción y qué quiere el Partido Socialista Popular en esa campaña, incluso se nos ha atribuído a nosotros los militantes del Part. Soc. Popular el incendio de Samaná, incendio que ellos nos atribuyen a nosotros tratando de emplear el mismo sistema de los nazis cuando se incendió el Reischtag, para liquidar los últimos vestigios de democracia que aún quedaban en Alemania. Estos métodos nazis que la reacción en nuestro país ha empleado parece que ya los están abandonando porque no les sirven para nada, porque el pueblo responde al Part. Soc. Popular, porque el Part. Soc. Popular lucha por resolver su problema, porque es la entraña del mismo pueblo, y sin miedo a nada está firmemente en la tribuna luchando al lado y a la cabeza del pueblo por su democracia, contra la explotación, y por dar a nuestro pueblo un standard de vida que es lo que justamente merece nuestro pueblo. En esta lucha que libra el Part. Soc. Popular en defensa de los intereses de todo el pueblo dominicano, ha presentado un programa hoy, aquí en esta tribuna que es un programa de lucha en defensa de los intereses de los obreros azucareros. Como Uds. vieron ese programa es la orientación y el sentir de la clase trabajadora azucarera, pero esto no solamente afecta a los trabajadores azucareros, ni a los obreros azucareros, es el problema vital de nuestro pueblo, porque la industria azucarera es la industria fundamental en la economía de nuestra nación.

Los salarios de hambre, las condiciones de vida ignominiosa en que viven nuestro trabajadores azucareros, tienen que afectar hondamente toda la vida nacional, toda la economía nacional, porque si los obreros azucareros no ganaran esos salarios de hambre, no cabe duda en primer término de que el propio trabajador pueda cubrir parte de sus necesidades, y de que el comercio y la industria nacional que tienen a los trabajadores como compradores, al poder éstos comprarles sus productos, tengan también que aumentar sus ganancias, debido lógicamente, al poder de consumo

Proyecto de Digitalización
Academia Dominicana de la Historia

y al poder adquisitivo de la masa trabajadora. Y así la industria del calzado, de jabón, de medicina, del pan, los agricultores y todos los comerciantes, tendrán asegurada de una manera firme y definitiva la venta de sus productos y esto permitirá el aumento de la economía nacional, que ahora su desarrollo está retrasado debido a esos salarios de hambre y a esas condiciones de vida que padecen las masas trabajadoras. Por eso es necesario la Unidad Democrática Nacional, la unidad de todas las fuerzas democráticas de nuestro país, para que estas fuerzas puedan dar la batalla definitiva y vencer a las fuerzas reaccionarias que se oponen al progreso y bienestar de las clases trabajadoras y de todos los dominicanos.

El Partido Soc. Popular que ha sido el primero en lanzarse a la calle en plena legalidad afrontando todas las dificultades, hace un llamamiento a todos los elementos para que se aúnen con esta formidable macana para la reacción: esta Unidad Democrática Nacional. Confrontando uno de los problemas que hemos planteado en el manifiesto del Partido Soc. Popular al pueblo macorisano, tenemos que en uno de sus puntos se pide la creación de un acueducto que es una necesidad para el pueblo de San Pedro de Macorís. El Gobierno Dominicano ha anunciado que va a construir semejante obra, nosotros desde luego, como es una de nuestras demandas nos alegramos, porque aquí vemos que luchando y planteando los problemas hay quién se preocupe por resolver los problemas del pueblo; desde luego, este acueducto debe ser construído con obreros que no estén pagados con salarios de hambre, queremos que este acueducto, para que no lleve sangre y sudor de nuestro pueblo, sea construído con un salario justo; queremos también para que el pueblo macorisano pueda disfrutar plenamente del acueducto, que el mínimo de cuota mensual que se pague por el consumo del agua del acueducto no sea mayor a $1.00.

Así compañeros y compañeras vamos a poner término a este segundo meeting de masas del Part. Soc. Popular, pero antes de terminar debemos reafirmar aquí una vez más nuestra firme e inquebrantable decisión de actuar siempre en defensa de las necesidades de las clases trabajadoras y de todo el pueblo en general, queremos reafirmar nuestra firme decisión de seguir luchando a la vanguardia del pueblo en su lucha por la democracia, por la elevación de los salarios y de las condiciones de vida de todo el pueblo dominicano.

INFORME CONFIDENCIAL PROCEDENTE DE EL SEYBO, RENDIDO A LA JEFATURA DE ESTADO MAYOR, EJERCITO NACIONAL, EN FECHA 25 DE NOVIEMBRE DE 1946

—oOo—

Muy respetuosamente le informo que desde hace cerca de dos meses, se encuentra como Profesor de matemáticas en la Escuela Normal semi-oficial de esta, el nombrado Félix Barbosa Aquino, quien según información que he obtenido, es y procede de San Pedro de Macorís. Allí como aquí, ejercía también el magisterio, habiendo sido cesanteado por desafecto al Gobierno y simpatizante y divulgador de las funestas ideas comunistas.

En vista de que Barbosa fue retirado del magisterio en San Pedro de Macorís por las causas ya mencionadas, el Gobernador de esta Provincia, don Antonio Ramírez, provocó una reunión en su Despacho a la cual asistieron el 1er. Teniente Rafael

Proyecto de Digitalización
Academia Dominicana de la Historia

Villalona, P.N., Comandante del Destacamento Policial en esta, el señor Federico C. Goico, Presidente de la Junta Comunal del Partido Dominicano, la señorita Eloina Constanzo, Directora de la Escuela Normal semioficial, el señor Félix Barbosa, profesor de matemáticas de la referida escuela. (El suscrito no asistió porque se encontraba fuera de la localidad realizando inspección). Una vez allí, en dicha reunión, al ser interpelado el profesor Barbosa por el Gobernador sobre su conducta política, éste manifestó "que realmente había estado preso por intrigas, que él era un ciudadano libre y apolítico". A lo expresado por Barbosa, el Gobernador le ordenó a la Directora suspender a dicho profesor. El Gobernador, por decirlo así, es el que representa al Ejecutivo en la atención de las necesidades de dicha escuela, y precisamente, hace algunos días, este alto funcionario le anunció a la Directora Constanzo la grata nueva del aumento de la subvención asignada a la escuela a $120.00 mensuales, debida a la generosa y plausible disposición del Honorable Presidente Trujillo, sin embargo, al manifestarle el Gobernador a la señorita Constanzo la necesidad imperiosa e ineludible de cesantear al profesor Barbosa, ésta protestó diciendo: "que eso era una injusticia y que ella entonces renunciaría la Dirección y le entregaría al Gobernador la escuela". A la mañana siguiente volvió la señorita Constanzo al Despacho del Gobernador y según me informó éste, fue con el propósito de retractarse de lo dicho y que continuaría en la Dirección de la Escuela.

También fuí informado por el Teniente Almonte Jiménez, 21ra. Compañía, que estando él conversando con el Teniente Villalona, P.N., en una esquina del parque, llegó la señorita Constanzo y entabló conversación con el Teniente Villalona sobre el retiro del profesor Barbosa, quien entre otras cosas le dijo "que la suma asignada para la escuela Normal por el Presidente Trujillo, era una chilata y que constituía un desprecio para El Seybo, cuando en el país habían al granel escuelas normales y ahora le hacían tantas exigencias".

Los estudiantes normalistas, que no exceden del escaso número de 40 en ambos sexos, hasta la fecha no he tenido información alguna de que demuestren su descontento o repulsa por la supresión del profesor Barbosa; según algunos con quienes he conversado, tienen el propósito de dirigirse al Excelentísimo Presidente Trujillo solicitándole un profesor de matemáticas, si el Gobernador no logra conseguir uno en esta región.

El profesor Barbosa Aquino es un elemento joven, como de unos 28 años, soltero, de color indio, pelo bueno, estatura baja y regularmente viste con saco de casimir azul oscuro, camisa blanca con el cuello por encima del cuello del saco, pantalón gris o de fuerte azul. Este sujeto estaba debidamente chequeado por un servicio especial que con algunos estudiantes yo tenía establecido, tales como un hijo del Teniente Coronel Tomás Flores, M.M., que reside en esta y vive en la casa de la Directora Constanzo; un hijo y un sobrino del señor Enrique de Castro hijo (Quico), en el sentido de ver si Barbosa trataba de una manera velada y sabia, de infiltrar a los estudiantes sus ideas marxistas, pero ni siquiera lo intentó.

Hoy en la mañana se marchó para San Pedro de Macorís el referido Barbosa, después de haber sido retirado de la Escuela Normal de esta ciudad, y al efecto le dirigí una correspondencia al Oficial Comandante de la 1ra. Compañía, para que chequee de manera discreta las actividades de Barbosa en aquella localidad.

/f

Proyecto de Digitalización
Academia Dominicana de la Historia

Ciudad Trujillo,
Distrito de Santo Domingo,
27 de noviembre, 1946

Núm. 28889

Del: Secretario de E. de la Presidencia.

Al: Señor Jefe de Estado Mayor
del Ejército Nacional.

Vía: Secretaría de E. de Guerra y Marina.

Asunto: Intenciones de un Comunista
de enrolarse en el cuerpo de Aviación
del Ejército Nacional.

1.— En ratificación de las instrucciones que trasmití a usted por teléfono, en cumplimiento de órdenes recibidas del Excelentísimo Señor Presidente de la República advierto a usted que el señor Juan Rafael Román García, de Santiago de los Caballeros, intenta enrolarse en el Cuerpo de Aviación del Ejército Nacional siendo su ideología la de un furibundo Comunista.

Muy atentamente,

R. Paíno Pichardo

rpp
bk

El siguiente telegrama fue enviado por el propio Trujillo para hacer creer que el PSP estaba apoyando una supuesta invasión que vendría en esos días. Trujillo reunió a los diplomáticos extranjeros y les entregó un supuesto informe de inteligencia que anunciaba los preparativos bélicos (ver nuestra obra "Los Estados Unidos y Trujillo 1946", volumen I, pág. 434). Este reporte era totalmente falso. El "Alberto" de este telegrama es Francisco Alberto Henríquez Vásquez y el destinatario era su tío. Luego veremos cómo el PSP desmintió que tuviera nada que ver con el cable. Además, la actitud de ese partido y su línea de acción era precisamente la de actuar dentro de la ley y sin apelar a la subversión.

Proyecto de Digitalización
Academia Dominicana de la Historia

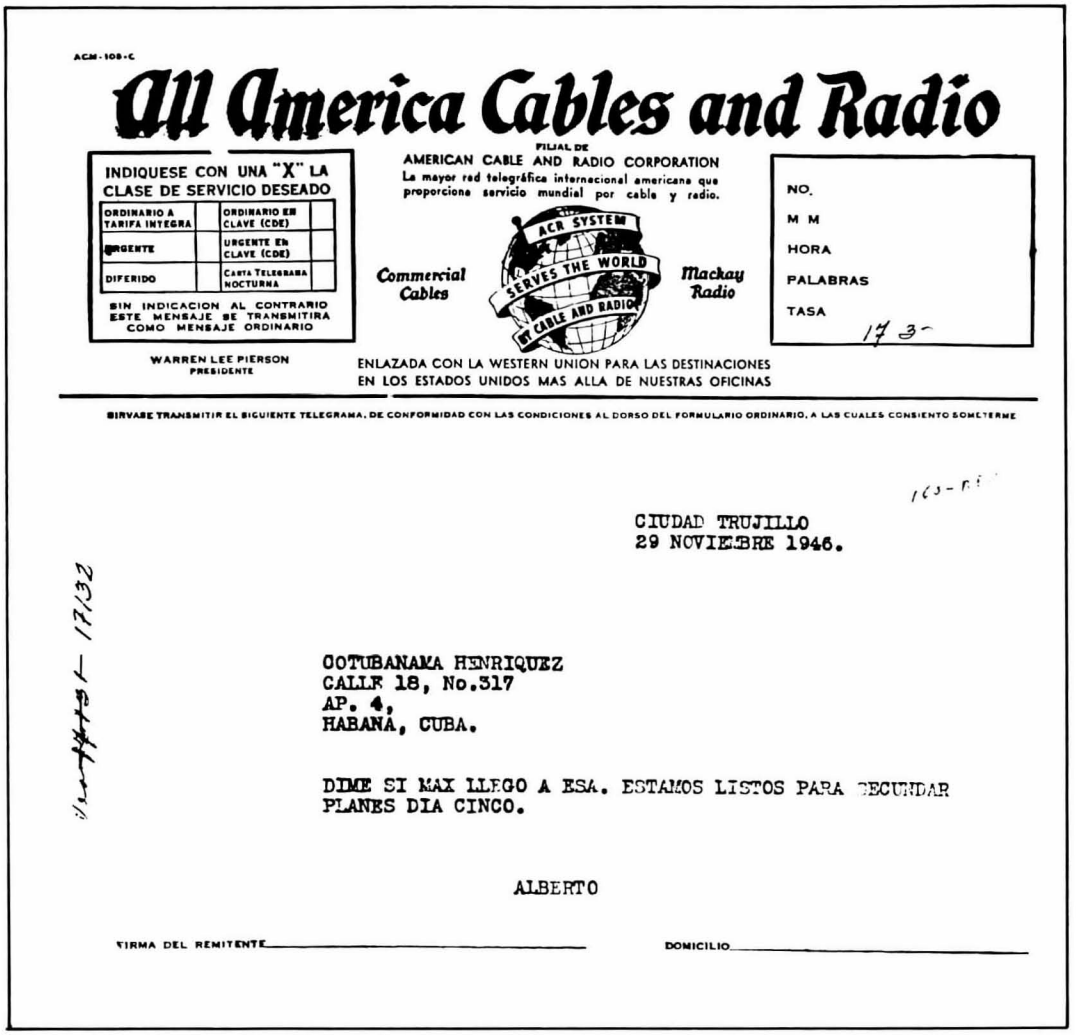

ACM-108-C

All America Cables and Radio

FILIAL DE
AMERICAN CABLE AND RADIO CORPORATION
La mayor red telegráfica internacional americana que proporciona servicio mundial por cable y radio.

INDIQUESE CON UNA "X" LA CLASE DE SERVICIO DESEADO

ORDINARIO A TARIFA INTEGRA		ORDINARIO EN CLAVE (CDE)	
URGENTE		URGENTE EN CLAVE (CDE)	
DIFERIDO		CARTA TELEGRAMA NOCTURNA	

SIN INDICACION AL CONTRARIO ESTE MENSAJE SE TRANSMITIRA COMO MENSAJE ORDINARIO

Commercial Cables — ACR SYSTEM SERVES THE WORLD BY CABLE AND RADIO — Mackay Radio

NO.
M M
HORA
PALABRAS
TASA 17 3-

WARREN LEE PIERSON
PRESIDENTE

ENLAZADA CON LA WESTERN UNION PARA LAS DESTINACIONES EN LOS ESTADOS UNIDOS MAS ALLA DE NUESTRAS OFICINAS

SIRVASE TRANSMITIR EL SIGUIENTE TELEGRAMA, DE CONFORMIDAD CON LAS CONDICIONES AL DORSO DEL FORMULARIO ORDINARIO, A LAS CUALES CONSIENTO SOMETERME

163-P

CIUDAD TRUJILLO
29 NOVIEMBRE 1946.

Confidential - 17132

COTUBANAMA HENRIQUEZ
CALLE 18, No.317
AP. 4,
HABANA, CUBA.

DIME SI MAX LLEGO A ESA. ESTAMOS LISTOS PARA SECUNDAR PLANES DIA CINCO.

ALBERTO

FIRMA DEL REMITENTE _____ DOMICILIO _____

SERVICIO EXTERIOR
DE LOS
ESTADOS UNIDOS DE AMERICA

VIA AEREA

Ciudad Trujillo, R.D., 4 de diciembre, 1946

No. 251

Asunto: Emisión de Volante Comunista Urgente.

SECRETO

Honorable
Secretario de Estado
Washington

Señor:

Tengo el honor de anexarle una copia única de una advertencia de emergencia distribuida por el Comité Ejecutivo del Partido Socialista Popular (comunista). La

Proyecto de Digitalización
Academia Dominicana de la Historia

primera parte, obviamente, se refiere al reciente rumor de un ataque contra el Gobierno dominicano por oponentes políticos que están en el exterior. La substancia del mensaje concierne a un cable supuestamente enviado por Alberto (Chito) HENRIQUEZ a su sobrino Colubanama*, en Cuba, afirmando "...estamos listos para secundar planes día cinco".

El artículo dice que éste es un intento patente para implicar al Partido en los planes revolucionarios de exiliados dominicanos que no están conectados con el Partido y reafirma la plataforma del Partido para el mejoramiento de las condiciones solamente por medios legales. El volante entonces se refiere a un manifiesto emitido al principio de la existencia legal del Partido y citó las siguientes selecciones: "El pueblo dominicano ha luchado heróicamente por su democracia. Métodos vencidos por la historia o la falsa y antipatriótica esperanza en la 'intervención democrática de los Estados Unidos' han sido poderosos obstáculos para conquistarla". Las citas pasan entonces a hablar de los beneficios positivos que han surgido de la lucha del Partido en las condiciones de trabajo de las masas populares para terminar diciendo "Nos proponemos realizar nuestros objetivos por medio de una lucha en conformidad con los derechos y libertades democráticos contenidos en la actual Constitución".

Volviendo nuevamente a la situación actual, el volante afirma que este cable falso es "una grave amenaza a la situación política que ha surgido en nuestro país a partir del 22 de julio, especialmente en cuanto a que su fructificación destruirá ese mínimo de garantías democráticas anteriormente en vigor, entregando al país a la voluntad de las fuerzas revolucionarias más negras, anti-democráticas y anti-patrióticas". El volante termina solicitando al Ministro de Policía a tomar todas las medidas necesarias para mantener los avances democráticos recientemente conquistados en la República Dominicana, teniendo en cuenta que el rumor señala que el falso mensaje fue realmente llevado a All-American Cables por un mensajero del Secretario de la Presidencia. El volante está firmado a nombre del Comité Ejecutivo Nacional por Ramón GRULLON y Ercilio B. GARCIA.

Una deducción importante que podría hacerse de esta comunicación de emergencia de los comunistas es que definitivamente no están dispuestos a entrar en las listas revolucionarias contra el actual gobierno alineados con cualquier otro grupo disidente. Si los asuntos alcanzaran la etapa crítica de combate efectivo, y de no cambiar la línea del Partido en el interim, podríamos entonces esperar que el Partido Comunista permanecerá o bien neutral o del lado de Trujillo mientras tenga lugar el asalto no-comunista.

De Ud. atento y seguro servidor,

George H. Butler

Anexo:
Una Copia del Volante Comunista
fechado en diciembre 3, 1946.

Archivo No. 800

HCAdam: 1en

* Así en el original.

Proyecto de Digitalización
Academia Dominicana de la Historia

ALERTA!

Ciudad Trujillo, R.D.
Diciembre 3 de 1946

Sr. J.M. Bonetti Burgos
Secretario de Estado de lo Interior y Policía
Ciudad.

Señor Secretario:

En la tarde de anteayer nuestro compañero Alberto Henríquez fue llamado por la All American Cables de esta capital, para pedirle confirmara un cable dirigido al Dr. Cotubanamá Henríquez con el texto siguiente: "Dime si Max llegó a esa. Estamos listos para secundar planes día cinco. Alberto". fdo. Dr. Francisco Alberto Henríquez. No existe, señor Secretario la menor duda de que este cable no fue puesto el compañero Henríquez.

La naturaleza del cable y la falsedad de la firma del compañero Henríquez, hace que este hecho sea alarmante y encierre una grave amenaza para nuestro partido y para todo el movimiento democrático naciente en nuestro país. Del texto de este cable, supuestamente firmado por el compañero Henríquez, se desprende que el mencionado Max tiene determinados planes cuya naturaleza no se puede conocer por dicho texto, y que nuestro compañero Henríquez, quien falsamente aparece como firmante, anuncia "estamos listos para secundar planes día cinco". No hay duda alguna de que el autor de este falso cable al pluralizar lo hizo con el propósito evidente de involucrar a nuestro partido.

Es innegable que este falso mensaje es parte de una patraña urdida para comprometer a nuestro Partido y a todo el naciente movimiento democrático en nuestra patria con las actividades que puedan realizar otros dominicanos en el extranjero.

Una vez más, y ésta con más saña y audacia, los sectores más reaccionarios que luchan desesperadamente por malograr la realización de las manifestaciones democráticas del señor Presidente de la República, ponen en práctica una burda maniobra para presentar al movimiento democrático hostil al gobierno y a la persona del señor Presidente con el deliberado propósito de lanzar al Presidente de la Rep. por el camino de la persecución y de la violencia contra las fuerzas democráticas y del pueblo, echando por el suelo el avance democrático alcanzado en los últimos meses.

Nuestro Partido tiene una línea política y una táctica de lucha firme y bien definida, probada a través de los años de lucha ilegal, bajo el nombre de Partido Democrático Revolucionario Dominicano* y durante el corto período de legalidad. Ella es la de la lucha energética, intransigente si se quiere, por la democracia y el bienestar de nuestro pueblo, mediante la lucha organizada de masas, por medio de mítines, manifestaciones y todos aquellos actos populares que fueren necesarios, rechazando el terrorismo, la insurrección, la expedición, el cuartelazo, etc., por considerar estos métodos negativos y contrarios al interés democrático del pueblo dominicano.

En nuestro manifiesto lanzado al iniciar la lucha legal decimos lo siguiente:

"El pueblo dominicano ha luchado heróicamente por su democracia. Métodos

* Una de las pocas citas sobre este partido.

Proyecto de Digitalización
Academia Dominicana de la Historia

vencidos por la historia a la falsa y patriótica esperanza en la "intervención democrática" de los Estados Unidos, han sido poderosos obstáculos para conquistarlas. (Ilegible...) periencia que poseemos. Esta lucha ha dado positivos beneficios para las condiciones de vida y trabajo de las masas populares y políticamente ha dicho al pueblo dominicano cuál es el método de lucha justo, por medio del cual impondrá su voluntad democrática". Y más adelante dice "Nos proponemos la realización de nuestros objetivos mediante una lucha de acuerdo con los derechos y libertades democráticas obtenidas en la constitución vigente".

Nadie, en absoluto, puede abrigar dudas de nuestra verdadera línea política y de nuestra verdadera táctica de lucha expresada con claridad y precisión en los documentos de nuestro partido y ratificada por nuestra actividad diaria, ampliamente conocida por nuestro pueblo, y por la opinión democrática nacional e internacional. Es innegable, Señor Secretario, que se trata de una nueva y grotesca maniobra reaccionaria desacreditada por sí misma y planeada por los peores enemigos de la democracia y de nuestro pueblo, para involucrar a nuestro partido y al naciente movimiento democrático con fantásticos planes de sospechosa naturaleza y desencadenar una feroz ofensiva con el fin de destruirlos. Esta es una grave amenaza para la situación política creada en nuestra patria desde el 22 de julio, por cuanto que su realización destruirá el mínimo de garantías democráticas existentes, entregaría al país a la voluntad de las más negras, anti-democrática y anti-patriótica fuerzas reaccionarias.

El Comité Ejecutivo Nacional del Partido Socialista Popular, apoyado en el contenido de sus documentos oficiales sobre nuestra línea política y nuestra táctica de lucha, que no son otros que el logro pacífico de nuestros objetivos de acuerdo con nuestra constitución. Las leyes vigentes, ratificadas por la experiencia de nuestra lucha, la confianza demostrada por las masas populares de nuestro Partido y el crédito moral obtenido en todo el Continente, rechazan enérgicamente toda maniobra reaccionaria tendiente a confundir nuestros verdaderos fines y métodos de lucha, involucrando a nuestro Partido y al naciente movimiento democrático nacional en planes, reales o fingidos, reñidos totalmente con nuestros principios, con nuestra política y nuestra táctica de lucha que no admite ni confusiones.

Demandamos por su conducta, Señor Secretario, de esa Secretaría de Estado de lo Interior y Policía, sean tomadas todas las medidas pertinentes para defender el avance democrático alcanzado en nuestra patria en los últimos meses, y propiciar su consecuente consolidación y ampliación, de acuerdo con las manifestaciones y recomendaciones democráticas hechas por el Señor Presidente de la República, rechazando esta maniobra de la reacción, aplicando con todo el rigor las sanciones que las leyes de la República acuerden en estos casos. En interés de facilitar las investigaciones de esa Secretaría ponemos en su conocimiento el único indicio que poseemos, el que ha sido obtenido oficiosamente en la calle y en consecuencia, no podemos responsabilizarnos de su veracidad, de que el dicho cable fue llevado a la oficina de la All American Cables por un mensajero de la Secretaría de Estado de la Presidencia de la Rep.

Atentamente,

por el Comité Ejecutivo Nacional: Ramón Grullón
Ercilio B. García

Calle Duarte No. 10
Ciudad Trujillo. 3–12–46

Proyecto de Digitalización
Academia Dominicana de la Historia

EL EJERCITO GRABA UN PROGRAMA DE LA ESTACION CUBANA CMQ

Día 4 de diciembre de 1946

CMQ

6 pm

Ahora señoras y señores, esta tribuna libre abierta a toda opinión responsable, tiene el gusto de presentar al líder revolucionario de Santo Domingo, Enrique C. Henríquez. El Señor Henríquez, al micrófono (Hizo la presentación el locutor José Alberto Iñiguez):

Hasta mí han llegado noticias de que se prepara una revuelta en Santo Domingo, un movimiento consistente, una tentativa de rebelión popular en diversos lugares de la República Dominicana con el objeto de desencadenar una intensa revolución en la inmensa mayoría ciudadana. La agresión a la ciudadanía, y al movimiento democrático y revolucionario se está extendiendo en Santo Domingo y crece en el ánimo de la esperanza del pueblo. La situación es extremadamente precaria. La renuncia que se dice han presentado o van a presentar algunos representantes en el Exterior dan al traste con el asunto.

El Ministro norteamericano en Santo Domingo en un discurso que pronunciara en la Cámara de Comercio Norteamericana de Santo Domingo ha recomendado a los ciudadanos de su país no mezclarse en los asuntos de Santo Domingo ni brindarles protección ni colaboración ninguna*. Es bien sabido que los gobiernos dictatoriales no ofrecen buenas garantías para el crédito financiero. Ha declarado que "nuestro gobierno y nuestro pueblo tiene por supuesto, mejores deseos de colaborar con aquellos países que tienen regímenes democráticos no dictaduras".

Es lógico, ante semejantes estado de cosas, que Trujillo trate de apelar a una provocación que le permita obtener garantías y la cual quiere iniciar en Santo Domingo.

Por lo que pudiera suceder llevo este hecho a conocimiento de los ciudadanos de Santo Domingo.

He recibido un cable que dice: Enrique C. Henríquez. Dime si Max llegó a esa. Estamos listos para secundar planes día 5.

La Compañía All American Cables a solicitud mía informó que el cable procedía de Santo Domingo. Que había podido comprobar que esto era falso pues mi pariente no había sido quien escribió y llevó el cable a la oficina. Enviar cables falsos es una treta que usa el gobierno.

He podido comprobar por lo antes dicho, que existe además gran posibilidad de que Trujillo intente desencadenar la matanza y el terror como medio de consolidarse, por lo cual es posible que haga una pantomina (sic) de desembarco, un simulacro de revolución.

Los miembros del Partido Socialista Popular hacen responsables de esta maniobra a los reaccionarios de Santo Domingo, sin acusar a Trujillo, alegando que carecen de pruebas para inculparlo personalmente. Esto se debe a una conveniencia de

---

* Sobre el impacto de este discurso, ver nuestro libro "Los Estados Unidos y Trujillo 1946", volumen I.

Proyecto de Digitalización
Academia Dominicana de la Historia

estos compañeros; pero yo, que no pertenezco a ese partido, no tengo confirmación alguna. Acuso a Trujillo de cualquier maniobra de provocación o revolución que pueda intentarse contra los revolucionarios.

Federico Fiallo, Jefe del Estado Mayor, Arturo Logroño y Paíno Pichardo, Secretario de la Presidencia, aunque son los brazos fuertes de la tiranía de Trujillo no se atreverían a dar un paso semejante, sin el consentimiento de Trujillo.

Pero es al propio Rafael Leonidas Trujillo, dictador de Santo Domingo, a quien debe hacerse responsable de la sangre que se derrame en el país como pretexto. Hago testigos de todo esto, a la opinión pública nacional y a la internacional.

Acaban ustedes de escuchar a Enrique C. Henríquez, revolucionario dominicano.

La tercera edición de Juventud Democrática salió el 7 de diciembre y hacía mención de la manifestación que tuvo lugar el 1ro. del mes en la ciudad de Santiago en la cual hablaron Gustavo Adolfo Patiño, Virgilio Díaz Grullón, Hilda Pérez y Pérez, José Manuel de Peña hijo y Rafael Moore Garrido. Flavio Bravo, de la Juventud Socialista Cubana y Manolo Castro, otro líder estudiantil cubano, enviaron telegramas de felicitación a Juventud Democrática por haber celebrado sus primeras manifestaciones.

Durante la primera semana del mes, tanto el PSP como Juventud Democrática hicieron de público conocimiento que ni estaban involucrados en, ni apoyaban la supuesta invasión que el Gobierno de Trujillo insistía en hacer creer que se estaba organizando.

El 6 de diciembre salió la tercera edición de "El Popular" y la cuarta el día 15. Ambas ediciones enfatizaban la inflación, los bajos salarios y la necesidad de reformar la Ley Electoral. También incluían listas de presos.

Esa publicación también menciona que hasta el mes de diciembre el PSP había celebrado tres mítines de masas en la capital, San Pedro de Macorís y Santiago y que había lanzado miles de volantes y carteles en las principales ciudades del país.

La hostilidad de Trujillo hacia el PSP se fue acrecentando y el día 19 de ese mes funcionarios del gobierno explicaron a funcionarios de la Embajada norteamericana que Trujillo no seguiría tolerando a los comunistas. (Ver nuestra obra "Los Estados Unidos y Trujillo 1946", pág. 473). La represión continuó y en los últimos días del mes Justino José del Orbe fue condenado a prisión bajo una acusación totalmente falsa.

El cuarto número de Juventud Democrática salió el 21 de diciembre. Desde principios de mes se había hecho pública la existencia de un comité provincial de JD en San Pedro de Macorís cuyos miembros eran Juan Canto y Rosario, Víctor Manuel Ortiz del Rosario, Alvaro Kidd Espinet, Rodolfo Oscar Soñé, Antonio Almodovar, Profesor Félix Barbosa Aquino, Profesor José Antonio Puello Ortiz, Edda Kidd Espinet, Darío Domínguez Charro y Máximo Mejía Medina.

INFORME RENDIDO A LA JEFATURA DE ESTADO MAYOR, E.N., DESDE SAN PEDRO DE MACORIS, EN FECHA 17-12-46

Muy respetuosamente le informo a continuación algunos rumores e informaciones recogidas por los Agentes del Servicio de Inteligencia en ésta:

Proyecto de Digitalización
Academia Dominicana de la Historia

DATO PAGAN PERDOMO, hablando con el Agente* (G.M.Ch.), le manifestó que este mes era decisivo para el Partido Socialista Popular y que consideraba perdida la causa, debido a la presión metódica y sistemática empleada habilidosamente por los agentes del gobierno; que habían acordado en Ciudad Trujillo, el Comité Central, pasar telegramas a los Comités de Cuba, México y Venezuela, informándole situación caótica, desesperada e insostenible del Partido Socialista Popular en el país, debido a presión metódica y que si esos Comités no resolvían nada, el Partido desaparecería por completo en esta; que él había ido a la Capital, por haberse enterado de que existía una presión fuerte, cosa que él anhela, porque es de la única manera que él podría conseguir salida como exilado en una Legación, pero que el sistema de presión metódica empleado en la Capital no es alarmante sino que se está usando para someter a los miembros de este Partido por el delito de vagancia, dando por resultado que si no hay derecho a exilarse tampoco hay chance para trabajar y laborar por el Partido, ya que hay que mantenerse casi escondido y dejarse ver muy poco de las autoridades policiales.

Que Mauricio Báez se encontraba oculto en la Capital, porque temía que aquí en Macorís lo hicieran preso, debido a que la prisión de Justino José, no lo tiene del todo muy tranquilo, pues parece que en cierta ocasión Mauricio Báez recibió dinero de su íntimo amigo Justino, cuyos valores monetarios pertenecían al Gremio de Jornaleros; que César Batista, había sido sometido por vago, así como Ramón Grullón, quien fue puesto en libertad más tarde cuando apeló.

Según la expresión del nombrado Dato Pagán Perdomo, el sistema empleado por las Autoridades Militares y Policiales en ésta, es muy efectivo, a tal extremo que comprende se está quedando solo y que lo más triste del caso es que ni siquiera puede quejarse, puesto que parece que ha usado una forma persuasiva y muy acertada por la mayoría de sus adeptos, ya que no solamente están renunciando a pertenecer al Partido Socialista Popular, sino que también reúsan (sic) de su amistad personal, viéndose en muchísimas ocasiones ofendido por elementos que hasta ayer eran útil (sic) a la causa y hoy le niegan hasta el saludo.

Refiriéndome ahora a las cuestiones obreras y de acuerdo con los rumores apercibidos y con las observaciones hechas por el suscrito, la prisión de Justino José del Orbe, ha sido muy saludable, pues se nota mucha tranquilidad en los sectores obreros y una situación de duda muy beneficiosa a la tranquilidad que debe reinar en todos estos sectores obreros.

Ha sido suspendido como cobrador de la guagua que hace servicio entre la Capital y San Pedro de Macorís, el señor Manuel Díaz (a) Manolo**, miembro del Comité Provincial del Partido Socialista Popular en esta ciudad, quien trabaja activamente con Dato Pagán y quien al recibir la noticia de su sustitución, ha comenzado a arreglar sus papeles para marcharse a Puerto Rico, su país natal. El dueño de esta guagua, Sr. Victoriano Paulino, ha puesto como cobrador de ella al nombrado Ovilio Pagán, hermano de Dato, y acaba de manifestarme que pondrá ahora como cobrador a un individuo que sea Trujillista, ya que ha sabido que Ovilio es activo Comunista***.

En cuanto a los miembros de la Juventud Democrática de ésta, tienen la misma

---

* Sin darse cuenta que lo fuera.

** Es cierto que era quien llevaba la correspondencia del PSP entre San Pedro de Macorís y la Capital. Luego se fue a vivir a Puerto Rico para evitar la persecución política.

*** Según Dato Pagán Perdomo, su hermano nunca ha tenido opiniones políticas.

Proyecto de Digitalización
Academia Dominicana de la Historia

situación que la del Partido Socialista Popular, a tal extremo que un mitin que tienen anunciado para el próximo día 22, de acuerdo con su solicitud ya encaminada, puede que sea suspendido, en caso de que se lo concedan, pues han notado que la presión ejercida que ocasionó la salida de sus empleos a algunos miembros del Comité, ha dado un resultado desastroso para el progreso también encaminado como ellos creían de la Juventud Democrática.

Han presentado renuncia irrevocable los miembros del Comité Provincial de la "J.D.", Máximo Mejía Medina, Darío Domínguez Charro, Rodolfo Oscar Soñé Kid, Alvaro Kid Espinet y la señorita Edda Kid, lo cual ha sido un golpe mortal para Félix Barbosa, quien es el cerebro de esta Sociedad en ésta, ayudado muy activamente por Víctor Manuel Ortiz del Rosario y José Antonio Puello Ortiz.

ARP

DEPARTAMENTO DE ESTADO
TELEGRAMA INGRESANTE

SECRETO

Control 6549
Recibido 19 de diciembre 1946
6:00 a.m.

De: Ciudad Trujillo.

A: Secretario de Estado.

No.: 397, 18 de diciembre, 4 p.m.

El Ministro de Relaciones Exteriores me pidió que le visitara de nuevo ayer en la noche para participarme que en los reportes de la Embajada dominicana en Washington, que aparentemente no se le dieron al Departamento, se decía que los exiliados políticos dominicanos, con la ayuda del Partido Comunista Cubano, planifican llevar a cabo disturbios laborales en la República Dominicana alrededor del 24 de diciembre. El Ministro de Relaciones Exteriores me dio una copia de la edición de octubre de una publicación del sindicato cubano de trabajadores del teléfono y me pidió que se la devolviera el día siguiente.

Visité al Ministro esta mañana de nuevo. Discutimos los últimos rumores y la cuestión general de las actividades comunistas. El Ministro estuvo de acuerdo conmigo que se hacía necesario distinguir entre la agitación laboral normal y las actividades comunistas. El dijo que la historia de los obreros dominicanos es que ellos no se van a huelga a menos que sean agitados por líderes comunistas. Hice la observación de que la publicación cubana revela claramente su oposición al Gobierno de Trujillo, pero que no contiene ninguna evidencia sobre el comunismo en la República Dominicana. Le dije al Ministro que yo reportaría al Departamento. El texto del siguiente párrafo le será entregado al Ministro en forma de un memorandum confidencial, de acuerdo con su solicitud.

Proyecto de Digitalización
Academia Dominicana de la Historia

El Ministro de Relaciones Exteriores declaró que el Gobierno Dominicano no toleraría las actividades ilegales comunistas y tomará todas las medidas necesarias para prevenirlas. Le expresé las opiniones siguientes:

A. Que estaba seguro que los E.U. comparten la preocupación de muchos de los gobiernos americanos sobre las actividades ilegales comunistas y sobre la campaña en contra del sistema democrático de las Américas que llevan a cabo los comunistas en la actualidad.

B. Que estaba seguro que la opinión en los E.U. reaccionaría desfavorablemente a cualquier medida general represiva en contra de la oposición política al Gobierno de Trujillo, a lo que el Ministro respondió que él comprendía la posición de los E.U. en cuanto a la no-intervención.

C. Que creía que cualquier medida que se tomara en general en contra de los obreros favorecería a los comunistas, a lo que el Ministro respondió que no se contemplan tales medidas y que la acción del Gobierno dominicano sería solamente controlar a los líderes comunistas que persiguen perturbar el orden público por medio de la agitación laboral.

Durante la conversación, el Ministro de Relaciones Exteriores mencionó los esfuerzos del Gobierno dominicano de hace un año de enlistar la cooperación de los centrales azucareros para chequear las actividades comunistas. Cuando señaló que la Embajada había tomado la actitud de que esto involucraba a firmas de los E.U. en asuntos políticos, declaré que esta actitud parecía justificada y que continuaba siendo la política de los E.U. El Ministro estuvo de acuerdo con mi comentario de que es natural de que los obreros, separando esto de las actividades comunistas, busquen salarios más altos y condiciones de vida mejores. Dijo que los obreros azucareros habían recibido aumentos apreciables y que la acción del Gobierno dominicano reciente de derogar el impuesto del seis porciento sobre el azúcar estaba diseñada a permitir a la industria azucarera a conceder más aumentos. Dijo que el Gobierno dominicano prefiere que los centrales azucareros lleguen a un acuerdo razonable con los obreros sin intervención gubernamental. Expresó su temor de que a pesar de las concesiones razonables tales miembros del Partido Popular Socialista como Mauricio Báez, Martínez Grullón y Ramón Grullón tratarían de crear disturbios laborales con fines políticos.

Enviado al Departamento como el No. 397, repetido a La Habana.

BUTLER

INFORME RENDIDO POR EL AGENTE No. 7 DEL SERVICIO DE INTELIGENCIA A LA JEFATURA DE ESTADO MAYOR, E.N., EN FECHA 20-12-46

La guagua de la Pan-American que Ud. me dijo visitaba aquella casa*, sólo pude notarla el día sábado, pues en los otros días en el curso de la tarde ni de la prima noche ha vuelto a venir. Lo más seguro es que ella llega allí en el curso de las ocho de la mañana a las doce del día, horas en que las paso en la oficina.

Antes de ayer miércoles, que contábamos a 18 de los corrientes, visitó la casa el carro de placa diplomática No. 288, manejado por un joven, a quien le acompaña-

* Se vigila la casa de Carmen Natalia Martínez Bonilla.

Proyecto de Digitalización
Academia Dominicana de la Historia

ba otro, rubios y blancos ambos, quienes entraron a la casa y llegaron hasta el cuarto del escritorio y allí le entregaron a la señora un sobre que yo divisé era de los grandes, tomándolo ella y llevándolo hasta una de las gavetas del escritorio en donde lo guardó. A pocos momentos los jóvenes se fueron al salón de la librería y allí se pusieron como a leer revistas y libros, de lo que me dí clara cuenta pues pasé varias veces por la puerta durante el tiempo que ellos estuvieron allí. Al curso de mas o menos media hora, se marcharon llevándose cada uno un libro.

El día 17 visitaron la referida casa los jóvenes Roberto Sánchez Sanlley** y el hermano de Fiallo, que yo no sé cómo se llama; allí estuvieron leyendo papeles y Fiallo se puso a escribir en la maquinilla que hay allí. El joven que trabaja en la Pan-American que es hermano del muchacho de quien le hablé, que es de Santiago, se llamá Manuel Eduardo Cordero y vive por la calle Monte Plata, atrás de La Voz del Yuna.

El dueño de la casa No. 33 de la calle Arzobispo Nouel se ha dispuesto a pedirle la casa a todos los inquilinos de los distintos apartamientos para repararla, pues está en muy malas condiciones, lo que ha caído en toda la casa como una bomba atómica y todos esperan la reacción del dueño.

VVP

INFORME CONFIDENCIAL RENDIDO POR EL AGENTE No. 19 CON FECHA 25 DE DICIEMBRE DEL CORRIENTE

El 24 en la tarde llegaron en avión, procedente de Santiago, Patiño y Saleta y más tarde, en la noche, JOSE PISANO, PONCIO POU, MANOLO GONZALEZ y GILDA PEREZ.

FREDDY VALDEZ le preguntó a Patiño que en qué forma habían recibido a Trujillo en Santiago y éste le respondió que la gente de la Plaza Valerio lo había recibido bien y que le pidieron pan y que el pan que él le dio fueron garrotazos en plenas calles a la gente; diciendo entonces Docudray (sic), que a él le parecía que esas no eran obras de Trujillo sino de Caamaño, quien no es más que un sanguinario; refutando entonces Patiño, no seas tú pendejo, que aquí nadie hace nada que no sea ordenado por Trujillo.

Pasado ésto, yo le dije a Patiño que porqué él estaba aquí entre nosotros y no en su grupo de la Juventud Democrática, respondiéndome él que le daba lo mismo, porque desde que lo molestaran se iba a asilar en la Embajada Mejicana.

Ramón Grullón no llegó a ir a Santiago porque de allá vinieron casi todos los elementos dirigentes en aquella ciudad y hoy sostuvo una acalorada discusión con: CUCO PEÑA y ROBERTO SANCHEZ, quienes pertenecen a la Juventud Democrática y a quienes les dijo que ellos no eran más que ~~nos~~ esbirros de ANGEL MORALES, a lo que respondió uno de ellos que él estaba equivocado, ratificándole entonces Grullón que sí, que él estaba enterado del telegrama de cuándo llegarán los sombreros y que pedían que salieran aquí los magnates a la luz pública, que le contesta-

* Una nota a mano dice: "Hablé con el Lic. Sánchez", es decir el padre de Roberto. Otra nota dice: "Pan American. Hablé con Mr. Manley".

Proyecto de Digitalización
Academia Dominicana de la Historia

ron que la situación no estaba para eso, que esperarían que llegaran los sombreros*.

Caminando por la calle "Padre Billini", frente a la Escuela Normal de Señoritas, le preguntó JULIO RAUL DURAN a RAMON GRULLON: y es verdad Ramón eso de los sombreros. —como que si es verdad, le respondió Grullón, es verdad, yo lo sé.

Me dijo FRANK GRULLON, que tomándose unos tragos con MAURICIO BAEZ, éste le había dicho que habría huelga en esta zafra, que el paro sería inevitable.

INFORME CONFIDENCIAL
RENDIDO POR EL AGENTE No. 18
CON FECHA 25 DE DICIEMBRE CORRIENTE

ANGEL COURT, de nacionalidad americana, con residencia en la calle Félix Ma. Ruiz, casa No. 37-A.

Explica en medio de la conversación que sostuvimos seguir colaborando como siempre más y más con los movimientos anti-gobiernistas de este país, ya que su posición de trabajo le favorece el directo comunicamiento de lo que atañe al movimiento revolucionario hacia playas extranjeras.

Una de las vías que usa el señor Court, para sus comunicaciones es por medio de la esposa del señor JOSE BARDRICH, dueño del Ensanche "Bardrich", en Santurce, P.R.; la cual según las explicaciones viene con frecuencia y por conducto de la misma su hermano le remite planes ha seguir (sic) en bien de la masa.

Esta señora, al igual que otros, que por insinuación del señor JULIO COURT** han tomado el interés de verse con Angel en esta, para traerle informes de su hermano, él los ha recibido todos, pero a una hora, que no le perjudica, pues según él, es de 12 am. a 2 de la tarde y no hay personas atentas a sus conversaciones y la mayoría de las veces él suele estar solo.

También explica, que la constitución del Partido Comunista que la poseía él, en los días que detuvieron a Julio su hermano, se vio en la obligación de echarla en el hoyo de la letrina de su casa.

Me explicó verse con RAMON GRULLON, en sitios privados, pero él ya no le tiene confianza ha éste (sic), pues fue traído de Cuba, por el mismo Trujillo.

Explicó también que tiene el propósito de dirigirse al Benefactor, con el fin de que éste lo nombre en el Servicio de Inteligencia, a ver si lo mandan ha (sic) Puerto Rico entonces él comenzar hacer el papel de dos caras, y estar en contacto directo con los revolucionarios.

Explicó también, que la vecina de él es espía y al frente tiene otro espía, y en su trabajo también hay espías, pero que él tiene mucha astucia en sus trabajos, por Julio su hermano cuando bebía lo divulgaba todo, pero él no, pues él aquí cuando se reúnen en sesión ordinaria nunca expone él, lo que hace es que escucha y luego comunica.

---

* Evidencia la fricción ya existente entre el PSP y JD debido a diferencias ideológicas. Un miembro de la directiva de JD negó al autor que existieran tales fricciones en ese momento.

** El puertorriqueño Julio Court, había sido apresado durante el mes de mayo anterior acusado de "comunista".

Proyecto de Digitalización
Academia Dominicana de la Historia

Explicó que él sabía que JUAN M. RAMIREZ estaba preso en La Romana, y que iba a ver si veía hoy al Secretario del Embajador Americano con fines de explicarle que un individuo no puede ser condenado, multado y luego la deportación*.

En noviembre Mauricio Báez fue condenado a treinta días de cárcel por forzar la entrada a la oficina de Mr. Kilbourne, Gerente de la West Indies Sugar Co. La correspondencia aquí ilustrada se refiere a su persecución días después de salir de la cárcel. A los cuatro meses tuvo que asilarse de nuevo partiendo hacia Cuba.

Ciudad Trujillo,
Distrito de Santo Domingo,
25 de diciembre, 1946

Núm. 31366

Del: Secretario de Estado de la Presidencia.

Al: Señor Jefe de Estado Mayor, Ejército Nacional.

Vía: Secretaría de Estado de Guerra y Marina.

Asunto: Informes sobre el nombrado Mauricio Báez.

1.— En cumplimiento de elevadas instrucciones recibidas se transcribe a usted, para que ordene una investigación sobre el caso denunciado y para que se ejerza una estricta vigilancia sobre el movimiento yolero en San Pedro de Macorís, especialmente en las horas nocturnas, el siguiente párrafo de un informe rendido al Excelentísimo Señor Presidente de la República:

"El Comandante del Departamento Este de la Policía Nacional en San P. de Macorís expresa que en estos últimos días ha circulado el rumor de que Mauricio Báez se había asilado en una Legación extranjera. Inmediatamente se hicieron las indagaciones necesarias para esclarecer el rumor, llegándose a la conclusión de que el día 20 en la noche Mauricio Báez cruzó el río en una yola que le fuera facilitada por el señor Andrés Brugal, al serle notificado por dos amigos que el Gobierno había ordenado su captura. Posteriores informaciones dan a conocer que Mauricio Báez se encuentra en San P. de Macorís desde el día 21 a las 10:30 de la noche, oculto en la casa de su novia. La Policía Nacional está realizando las investigaciones de lugar para formar un criterio exacto acerca de la cooperación clandestina que según se dice prestó el señor Andrés Brugal al nombrado Mauricio Báez".

Muy atentamente,

R. Paíno Pichardo

rpp/m.—

---

* Al borde del documento hay la nota a mano: "Hablé con el Lic. Julio F. Peynado, abogado de la Pan American Airways por ausencia del Gerente Mr. Lund". Dic. 27/46.

Proyecto de Digitalización
Academia Dominicana de la Historia

COMUNICADO DE FECHA DICIEMBRE 27 DE 1946 DE JUVENTUD DEMOCRATICA Y EL PSP

"Las fuerzas reaccionarias de la República Dominicana han desatado una nueva y monstruosa ola de represión contra el Movimiento Democrático y contra el Pueblo en General. El ejército y la policía han usado sus poderosas fuerzas contra el PSP y la Juventud Democrática, organizaciones recién legalizadas después de varios años de lucha clandestina".

Un cable del Comité Ejecutivo Nacional del Partido Socialista Popular recibido por un periódico venezolano denuncia:

1ro. Que desde hace varios días existe en escala nacional una difícil situación política creada por los constantes atropellos contra el Partido Socialista Popular y la Juventud Democrática.

2do. Que como culminación de esta situación después de celebrado un grandioso mitin del PSP en la ciudad de La Vega grupos del llamado Cuerpo de Veteranos —compuesto por ex-oficiales de la policía y del ejército— agredieron y apresaron a José Patiño, Amiro Cordero, Federico Pichardo, Moore Garrido, Tiberio Castellanos y Gustavo Patiño, miembros de la Juventud Democrática.

3ro. Que Manuel Peña, César Batista, Pablo Antonio Martínez, Víctor Coradín y José Antonio Puello han sido condenados utilizando falsos procedimientos judiciales por "vagos" por el solo delito de ser miembros del PSP.

4to. Que el gobierno ha coaccionado a dirigentes sindicales para que acusen de robo al dirigente sindical José Justino del Orbe, intentando destruir de esta manera el movimiento de los trabajadores.

5to. Que en La Romana el ejército y la policía destituyeron los dirigentes sindicales por la fuerza y los suplantaron con espías a sueldo del gobierno.

6to. Que la persecución se ha extendido a todos los rincones de la República. Juan Canto, Víctor Ortiz y Féliz Barbosa, miembros de la Juventud Democrática en la Provincia de San Pedro de Macorís tuvieron que asilarse en una legación de un país americano aunque salieron después de que esa legación consiguió del gobierno dominicano la promesa de que los jóvenes arriba mencionados serían respetados y no se les volvería a perseguir. A pesar de esto Juan Canto, Víctor Ortiz y Féliz Barbosa han sido molestados y perseguidos de nuevo.

7mo. Que en Puerto Plata y Santiago, ciudades del interior, bandas de oficiales y miembros del Partido Dominicano, Partido del gobierno de tendencias fascistas, recorren las calles apaleando y atropellando a los ciudadanos para crear un clima de terror y acobardar a los miembros de la oposición. En la ciudad de Santiago las bandas provocadoras golpearon brutalmente a Jengo Gómez, miembro del PSP, dejándolo en estado de suma gravedad.

Proyecto de Digitalización
Academia Dominicana de la Historia

8vo. Que en la capital de la República no ha cesado la persecución, los encarcelamientos contra miembros y dirigentes del PSP y la Juventud Democrática. Los organismos de base del PSP están siendo destruidos por agentes del gobierno.

Nosotros, en nombre del Pueblo Dominicano haremos responsable de este criminal atentado al dictador Trujillo por haber permitido su realización que de hecho lo coloca como autor del mismo.

Es urgente que las organizaciones democráticas, de todo el Continente, los órganos de prensa y los gobiernos de limpia trayectoria liberal alcen su voz de protesta contra esta monstruosa provocación enviando cables al gobierno dominicamo pidiendo la libertad inmediata de los presos, el respeto de sus vidas y la vigencia de las garantías constitucionales.

Por Juventud Democrática
Juan Ducoudray

Por Partido Socialista Popular
L.R. Castillo

CAMARA DE DIPUTADOS DE LA REPUBLICA DOMINICANA
—oOo—
SECRETARIA
—oOo—

Diciembre 28, 1946

Señor don
Telésforo R. Calderón,
Secretario Particular del
Hon. Señor Presidente de la República,
CIUDAD TRUJILLO.—

Distinguido amigo:

Tengo el deber de dirijirme nuevamente, y por vuestra digna mediación, al Hon. Señor Presidente de la República en relación con las actividades obreras y comunistas de esta localidad y el proceso seguido a cargo del dirigente Justino José del Orbe, quien fue condenado por sentencia de este Juzgado a la pena de dos años de prisión correccional convicto de abuso de confianza en perjuicio de una organización obrera.

La mencionada sentencia constituyó el más duro golpe para el grupo de dirigentes comunistas que realizaban sus actividades amparados y protejidos por los fondos del gremio de Jornaleros que manejaba, a su antojo, el predicho Justino José. Ellos daban la sensación de abandonar la lucha y disgregarse, porque se dieron cuenta de que ya los obreros no les creerían ni las autoridades les oirían como representantivos de las masas.

Sin embargo, una nueva circunstancia ha venido a reanimarles y a obstaculizar la labor que hemos venido realizando, con la cooperación de otras autoridades de la localidad, con el propósito de apartarlos de la dirección de gremios y de las activida-

Proyecto de Digitalización
Academia Dominicana de la Historia

des obreras. Una reunión reciente, provocada por los miembros de la Federación de Trabajadores Azucareros de la Ciudad Trujillo, designó, a propuestas del señor Alberto Larancuent, a los señores Mauricio Báez y Teódulo Guerrero Montás, conjuntamente con otros tres, como representantes de los mismos trabajadores de esta jurisdicción. Puedo asegurar al Hon. Señor Presidente que en esta reunión no estuvieron representados, de manera cierta, los verdaderos obreros interesados y que sólo concurrieron individuos de la misma ideología comunista y/o contrarios a nuestro Gobierno.

A causa de esta designación, dichos señores han estado en continuo ajetreo en bateyes, campos, locales obreros, etc., y aún en oficinas públicas, y con la compañía de Altos Funcionarios; pero sin que, en ninguna reunión ni ocasión, hayan expresado simpatía ni adhesión alguna al Gobierno, ni reconocido la labor realizada por el Jefe Ilustre, sino, muy por el contrario, prometiendo OBTENER Y VOLVER A ELLOS CON LA TARIFA MINIMA QUE CONSTITUYE SU JUSTA ASPIRACION. Es decir, que cuando mañana el Comité de Salarios apruebe la Tarifa y ésta conlleve algún aumento, como ha de conllevarlo necesariamente y gracias a la liberación de determinado impuesto propiciada por el Generalísimo Trujillo, los obreros desconocerán esta labor y creerán solamente que sus reivindicaciones son la obra exclusiva de aquellos seudos dirigentes.

Más aún: ayer se ha estado gestionando por esos mismos individuos, la libertad del compañero Justino José del Orbe, usando el sistema de alegar una vieja enfermedad del recluso. En este sentido parece que han obtenido determinadas promesas; pero, tanto el Médico Legista como el Especialista que fueron consultados sobre el caso, han diagnosticado y certificado que el recluso no sufre enfermedad ni lesión alguna. No dudo, sin embargo, que ellos continuarán en esta labor, porque se encuentran sumamente comprometidos con el hombre que estuvo facilitándoles fondos por espacio de mucho tiempo; no obstante, me parece que si le fuere concedido el indulto, o en alguna forma se le liberara de la sanción que le ha sido impuesta, se desacreditaría la acción perseguida y la labor de estos enemigos se incrementaría grandemente.

Después de las numerosas gestiones realizadas en los días de ayer y antes de ayer con la compañía del Comisionado Especial y cerca de los elementos relacionados con la industria del azúcar, en la mañana de hoy han celebrado, a espaldas de dicho Comisionado, una reunión secreta a la cual han concurrido los mencionados Mauricio Báez, Teódulo Guerrero, Dato Pagán, Víctor Ortiz, Féliz Barbosa y algunos otros elementos claramente definidos como comunistas y/o contrarios a nuestro Gobierno.

Muy atentamente,

Lic. Federico Nina hijo,
Diputado

Proyecto de Digitalización
Academia Dominicana de la Historia

INFORME CONFIDENCIAL RENDIDO POR EL AGENTE "M.B.", CON FECHA 29 DE DICIEMBRE CORRIENTE

El día 28 del corriente salieron para Santiago FRANK LIRANZO, AMERICO CORDERO SALETA*, JOSE PIZANO, FRANCISCO RAMIREZ (a) Mellizo y otro sujeto de apellido Pichardo.

Hoy, 29 del corriente, salieron hacia la misma ciudad de Santiago, a las 6:00 a.m., JULIO RAUL DURAN, MANOLO GONZALEZ, PONCIO POU y otro individuo a quien no conozco.

ROBERTO MCCABE estaba redactando un cablegrama para el exterior informando la muerte de Herrera, en Santiago, quien según ellos murió con el hígado despedazado de las patadas que recibió. Según mi informante Herrera no era comunista, pero ellos se aprovecharían de su muerte para escandalizar.

Entre los comunistas se habla de unos sombreros que mandará ANGEL MORALES. Según explicación que a este respecto hace PONCIO POU, los sombreros son aviones.

Entre los comunistas también se comenta que ellos aprovecharán cualquier movimiento de los obreros en el Este para lanzar una expedición por el Norte y por el Este.

LUIS SAILLANT, Inspector de Rentas Internas visita el grupo de la calle Duarte No. 10. SILO GARCIA le dijo que no fuera más allá porque se le tiene desconfianza, según dicen allí lo toleran porque da dinero ($10.00 a cada momento), y, que tan pronto como no dé dinero lo despacharán porque lo consideran un espía.

Los Patiños piensan salir del País, pero que estarán poco tiempo en el extrangero. Ellos creen que podrán obtener pasaporte.

La madre de HILDA PEREZ vino hoy de Santiago, para ver si lograba que su hija saliera del País, porque según dice, ella no es un hombre para estar en cuestiones de política. Hilda no quiere irse sino regresar a Santiago por el ánimo que le da a los demás allí.

Hoy en la mañana en Ciudad Trujillo y Santiago circularía un manifiesto comunista, simultáneamente. En ese manifiesto los comunistas hablarán de lo de Santiago y La Vega y de muchas cosas más, con el fin de escandalizar y darle ánimo a su gente de Santiago. Uno de los del grupo de la calle Duarte No. 10 dijo allí que tuvieran cuidado con lo que iban a hacer a lo que replicó FREDDY VALDEZ que no importaba sacrificarse, que alguno tenía que morir, y que el que muriera sería un Martí de la causa.

---

* Probablemente se trata de Amiro Cordero Saleta.

Proyecto de Digitalización
Academia Dominicana de la Historia

SAN PEDRO DE MACORIS, R.D.
30 diciembre, 1946

Núm. 62869

Del: Comdte. Depto. Este, Policía Nacional.

Al: Jefe de la Policía Nacional. CIUDAD TRUJILLO, D.S.D., R.D.

Asunto: Informe confidencial.

1.— Me permito informar a esa Honorable Superioridad, con el debido respeto y consideración, que ayer supe, en fuente muy fidedigna, que el Lic. JOSE HAZIN* (sic), Abogado defensor del Señor JUSTINO JOSE DEL ORBE, Presidente del Gremio de Jornaleros, de esta Ciudad, le solicitó al Lic. ELPIDIO BERAS MORALES, Procurador General de la Corte de Apelación del Departamento Este, una entrevista privada, en su Despacho, para tratarle asuntos relativos a su defendido; que, como era natural, el Procurador General accedió a la solicitud héchole por el Lic. HAZIN; que, en la referida entrevista, éste le suplicó al Procurador, que le mandara a buscar a la Cárcel Pública al Señor JUSTINO JOSE DEL ORBE, cosa esta a la cual accedió el Procurador; que tan pronto JUSTINO JOSE llegó a la oficina del Procurador, con su correspondiente escolta, el Lic. HAZIN, le dijo al Procurador que él (Hazin) tenía facutad de JUSTINO JOSE DEL ORBE y TEODULO GUERRERO MONTAS (TOTOLO), para solicitar sus buenos oficios (los del Procurador), para que éste les gestionara con el Excelentísimo Señor Presidente de la República un entendido directo con él; que el Procurador General se dirigió al Honorable Señor Presidente de la República, en tal sentido.

2.— Aprovecho la oportunidad, para participar a esa Honorable Superioridad, que me ha sido muy raro q. el LIC. JOSE HAZIN, abogado del Señor JUSTINO JOSE DEL ORBE, y, sobre todo, un gran simpatizador de los comunistas, a quien ayuda aquí económicamente, de un modo clandestino, no obstante haberse visto forzado a tomar la palabra en un mitin reeleccionista, pero, que todo el mundo sabe cuál es su actitud política.

3.— Esta maniobra audaz del Lic. HAZIN, en favor de la libertad de JUSTINO JOSE DEL ORBE, coincide, precisamente, con la iniciada por el Señor Comisionado del Este, quien es un buen amigo del Procurador General de la Corte de Apelación de San Pedro de Macorís.

4.— El suscrito no se explica porqué razón el Lic. HAZIN, sabiendo que JUSTINO JOSE DEL ORBE, apeló la sentencia que le impuso el Tribunal, buscó la vía del Lic. ELPIDIO BERAS MORALES, para tratar un tópico político de esta naturaleza, y no escogió la del Comisionado Especial o la del Gobernador de la Provincia.

LUIS ARZENO COLON, M.P.
Tte. Cor. P.N.

LAC/lapr.

* Luego sería fundador de la Universidad Central del Este. Varios miembros de la oposición de San Pedro de Macorís informaron al autor que Hazim les facilitó mucho dinero entre 1945 y 1947 y participó en forma indirecta en muchas actividades antitrujillistas.

Proyecto de Digitalización
Academia Dominicana de la Historia

*Durante el mes de enero de 1947 continuó la fuerte represión contra los miembros del PSP y Juventud Democrática, sobre todo en la ciudad de Santiago *, represión que provocó la renuncia pública de varios miembros del PSP, grupo que en esos momentos enfatizó en sus publicaciones la necesidad de mejoras en los salarios. También continuaron saliendo los periódicos de Juventud Democrática y se hizo evidente un mucho mayor acercamiento entre ambas organizaciones. El día 11 de ese mes el Gobierno criticó las publicaciones de ambas organizaciones. Al día siguiente el PSP y Juventud Democrática comenzaron a organizar un gran recibimiento para el Secretario General de las Naciones Unidas Trygve D. Lie, quien visitaría al país hacia finales del mes, ya que esperaban que el Secretario General de una Organización que supuestamente auspiciaba la democracia, serviría como elemento de presión contra la dictadura. Por lo menos tres miembros del PSP fueron asesinados durante ese mes (Joaquín Herrera, Hipólito e Israel Rodríguez).*

En efecto, el día 28 Trygve Lie visitó el país y los detalles sobre sus actuaciones aparecen en los documentos reproducidos a continuación.

El barco a que se refiere el documento que sigue era el "Comodoro Rivadavia" y su visita tuvo especial significado político ya que a bordo del mismo estaba el Embajador Especial Argentino Diego Luis Molinari, quien tenía como misión estrechar las relaciones políticas entre Trujillo y Perón, ambos asediados en ese momento por el Subsecretario de Estado norteamericano Spruille Braden. Tanto Perón como Trujillo habían hecho acuerdos temporales con grupos comunistas.

INFORME CONFIDENCIAL RENDIDO POR EL AGENTE No. 5, CON FECHA 6 DE ENERO EN CURSO

El sábado en la noche 4 del corriente, todos los dirigentes del Partido Socialista Popular y de la Juventud Democrática, se dieron a la tarea de repartir material de propaganda entre los marinos del barco argentino que nos visita. Me hice amigo de tres de los marinos a quienes se había entregado material de propaganda y uno de ellos, de apellido Sarnelli, me dijo que dos hombres, uno blanco y otro moreno, estuvieron hablando con ellos y que les decían que esta tranquilidad del país era ficticia, hija de la opresión, y que el Gobierno tenía varios campos de concentración que estaban llenos de infelices y que a muchos de éstos les habían sido cortados los testículos; que además les habían recomendado que no dejaran de leer los papeles entregándoles para que se dieran cuenta de quién era el simpático Presidente Trujillo, como ellos le llamaban. Los dos hombres a quienes se referían dichos marinos eran CHITO HENRIQUEZ Y MAURICIO BAEZ.

Asimismo, le informo que en la nueva Policía Especial de Carreteras, está como Inspector el joven BIENVENIDO BURGOS CASTILLO, hijo de ARISTIDES BURGOS Y DE CARMEN CASTILLO, y hermano de NEGRO BURGOS, bien conocido por su labor contra el Gobierno. Este joven es, además, primo hermano de VIRGILIO VILOMAR.

---

* Gustavo Adolfo Patiño y Antonio Mencía fueron agredidos a fustazos en plena calle.

Proyecto de Digitalización
Academia Dominicana de la Historia

INFORME CONFIDENCIAL

Se nos ha informado que el Sr. Trigve Lie le ha concedido al Partido Socialista Popular, desde Cuba, una entrevista que le fue solicitada por cable. Según rumores, los dirijentes de dicho Partido irán al Jaragua dispuestos a ver a Trigve Lie como quiera q. fuere.

INFORME CONFIDENCIAL
RENDIDO POR UN AGENTE SECRETO NUESTRO, DESDE ESTA MISMA CIUDAD, CON FECHA 9 DE ENERO, 1947

Informo que en vista de los manifiestos lanzados últimamente por el PSP, así como la invitación que hacen al pueblo para que acudan al recibimiento del Secretario General de la ONU y de los artículos salidos en el periódico mimeografiado "El Popular", de fecha 2 de los corrientes, donde se ataca rudamente a distintas Autoridades gubernamentales y también por conversaciones que he sostenido con miembros de dicho Partido, he llegado a la conclusión siguiente:

Que, tanto los dirigentes del PSP como los de JD, hacen esos ataques con el solo propósito de que los hagan presos, para hacerse aparecer como víctimas de persecuciones y solicitar la protección de las Legaciones extranjeras y el apoyo de organizaciones comunistas del exterior, pues como esta gente se ve fracasada políticamente, hace estas cosas como medio de propaganda.

En cuanto a las declaraciones publicadas en "La Nación", del lunes 6, hechas por Agustín Castaing, los comunistas condenan esa actitud de Castaing y lo estiman un traidor a la causa.

INFORME CONFIDENCIAL
RENDIDO POR UN AGENTE NUESTRO, DESDE ESTA MISMA CIUDAD, CON FECHA 10 DE ENERO, 1947

Los hermanos Patiño están escondidos en Duarte No. 10; dicen que si no consiguen que se les extienda pasaporte para Cuba o Venezuela, se asilarán en una Legación para obligar a que se les proporcione la salida. La razón por la cual ellos se hallan escondido (sic) obedece a que ayer, hacia las doce del día, el Veterano BETAMIT y dos agentes más, fueron a la calle Sánchez No. 37, que es donde vive la mamá de Julio Raúl Durán y donde ellos se encontraban de visita –allí comerían– y en forma provocativa les dijeron que salieran a la calle. Ellos no salieron y según he sabido, dijeron que si dichos agentes hubieran entrado a la casa con el propósito de sacarlos el pleito se hubiera echado.

Mas tarde volvió Betamit solo y dijo a los Patiño que no salieran porque los querían coger.

Ya al oscurecer los hermanos Patiño salieron de la casa y se dirigieron a la Legación de Cuba. Allí, después de exponer su caso, solicitaron asilo del Sr. Encargado de Negocios y éste les dijo que eso no era suficiente motivo para tomar en cuenta su solicitud. No habiendo logrado sus deseos, salieron de la Legación y se fueron a la Duarte No. 10, en donde permanecen escondidos.

Proyecto de Digitalización
Academia Dominicana de la Historia

INFORME CONFIDENCIAL DE UN AGENTE SECRETO NUESTRO, PROCEDENTE DE SANTIAGO, EL CUAL NOS FUE RENDIDO CON FECHA 10 DE ENERO CORRIENTE

En Santiago, el día 7 de enero corriente, a las 3:00 p.m. el P.S.P., que tiene su sede en la calle Julia Molina No. 129, celebró una reunión presidida por Ercilio García Bencosme, en la cual se trató de la organización de varias células de elementos componentes del Partido, en grupos de seis, para dedicarse a actividades clandestinas. El Comité, como es natural, continuará funcionando para mantener el Partido dentro de la legalidad. La persona encargada para la organización de esas células lo es MANUEL LOPEZ, que ejerce el oficio de ebanista y quien vive en Pueblo Nuevo. Este sujeto, según tengo entendido, figura como Miembro del Partido Dominicano. Sus actividades en el P.S.P. las realiza de noche, en una forma sumamente discreta. A este tipo debe prestársele atención, porque en Santiago tiene mucho ascendiente entre los elementos de su oficio.

En la fábrica de muebles que es o era de Ignacio Agramonte y la cual se halla en la calle San Luis frente a los rieles, funciona una célula del P.S.P. compuesta de 17 personas, las cuales se reunieron el domingo 5 del corriente para dejar organizada una especie de escuela de capacitación para instruir sus miembros en las bases o fundamentos del Partido. Agramonte, según supe, simpatiza con el comunismo y le ha prestado ayuda económica.

En una reunión del P.S.P. celebrada en la casa No. 129 de la calle Julia Molina, Frank Liranzo dijo que se iba para Venezuela o (ilegible), contestándole Ercilio García B., que estos no eran los momentos para salir, que había que quedarse aquí para luchar en la preparación del terreno para cuando vinieran los de afuera (no citó persona alguna).

Julio Raúl Durán, le dijo a Silo García que el Gobernador Abreu, de Santiago, estaba haciendo presión para que elementos del P.S.P. renunciaran del Partido, para publicar las renuncias por grupos. A esto dijo Silo que cuando llegara a Ciudad Trujillo arreglaría las cosas de manera que la gente se diera cuenta de cómo se producen la mayoría de las renuncias del P.S.P. que aparecen en la prensa. Entiendo que sobre este asunto publicará un artículo en "El Popular".

El día 8 del corriente, en reunión celebrada en el P.S.P., Silo García dijo que la situación por la cual estaba pasando Trujillo era muy crítica por la presión que se le

Proyecto de Digitalización
Academia Dominicana de la Historia

hace de fuera; que en su opinión Trujillo no presentaría su candidatura a la Presidencia en las elecciones venideras.

En un automóvil procedente de Santiago, llegaron anoche a Ciudad Trujillo dos sujetos, desmontándose en la casa No. 10 de la calle Duarte. Uno de estos sujetos es de apellido Tavares que vive en la calle Julia Molina No. 9, de Santiago y que es Presidente del Gremio de Zapateros en aquella ciudad. Según he averiguado su viaje a Ciudad Trujillo es con el propósito de hablar con Ramón Grullón sobre asunto salario para los zapateros de Santiago.

He sabido que hace algunos días el P.S.P., de Ciudad Trujillo, envió a Santiago 500 ejemplares del último número de "El Popular". De esa cantidad, apenas se han repartido 100 ejemplares, y ese reparto se ha hecho entre los miembros del mismo Partido porque ninguna otra persona lo quiere. En la mueblería que es o era de Ignacio Agramonte se compraron muchos ejemplares. Del envío correspondiente al número anterior a este último, aún quedan en el Comité del P.S.P., alrededor de 300 ejemplares.

Proyecto de Digitalización
Academia Dominicana de la Historia

INFORME CONFIDENCIAL
RENDIDO POR UN AGENTE SECRETO NUESTRO, DESDE ESTA MISMA CIUDAD, CON FECHA 11-1-47

Freddy Valdez, Frank Grullón y Angel Mármol, fueron a invitar a un correligionario para que, con el mayor número de personas q. pueda conseguir, concurran al aeropuerto a dar la bienvenida a TRYGVE LIE.

Angel Mármol dijo a un compañero que la renuncia que él firmó lo hizo bajo presión y que el mismo día que salió publicada le mandó una carta a José Angel Saviñón manifestándole que esa renuncia era contraria a sus ideales políticos y que por tanto ésta quedaba sin efecto; que como esa última carta no ha sido publicada, ellos piensan hacerlo en "El Popular".

Se me asegura que todos los que han renunciado están trabajando clandestinamente.

Los dirigentes del Partido Juventud Democrática conjuntamente con los dirigentes del Partido Socialista Popular, van a dirigir una petición al Presidente del Consejo Administrativo, en el sentido de que sea declarado día festivo el de la llegada de TRYGVE LIE a Ciudad Trujillo.

Se comenta entre los comunistas que esas renuncias que se publican, en vez de hacerles daño los favorecen en el sentido de q. la gente piensa que lo que quiere el Partido Dominicano es debilitar el PSP porque lo considera fuerte o porque el propio Partido Dominicano no lo es tanto.

INFORME CONFIDENCIAL
RENDIDO POR UN AGENTE SECRETO NUESTRO,
DESDE ESTA MISMA CIUDAD, CON FECHA 15-1-47

El Partido Juventud Democrática, según se rumora, a iniciativa de JOSEFINA PADILLA, ha confeccionado un estandarte y otros más para llevarlo al aeropuerto a la llegada del Secretario General de las Naciones Unidas TRIVI (sic) LIE*. Grupos del PSP y JD tienen el propósito de visitar el comercio cuando se tenga conocimiento de la llegada de este funcionario, para que cierren sus puertas y los empleados puedan concurrir al aeropuerto a su recibimiento.

Parece que MICHEL BAIK, de nacionalidad siria, y que tiene un establecimiento comercial en la calle Arzobispo Noel (sic) esquina Espaillat está en relaciones con el comunismo ya que en estos días FRANK GRULLON aconsejó a uno de sus prosélitos, que trataba de conseguir una hebilla de cinturón, que la comprara allí. Según tengo entendido este sujeto estuvo preso en el año 1934 por estar complicado en un complot destinado a intentar contra la vida del Jefe del Estado.

INFORME CONFIDENCIAL
RENDIDO POR UN AGENTE SECRETO NUESTRO,
CON FECHA 15 DE ENERO CORRIENTE

Ayer en la tarde se constituyó en Ciudad Trujillo el Comité Pro Ayuda a los presos políticos y sus familias. La directiva quedó constituída del modo siguiente:

Lic. José Espaillat Rodríguez,
Secretario General;
Jacinto Peynado,
Secretario de Finanzas;
Hipólito E. Rodríguez,
Secretario-Almacenador;
Silvia Padilla Dechamps (sic),
Secretaria de Finanzas.

Los propósitos de la agrupación son recabar fondos, medicinas, provisiones, frazadas, etc., para ser suministrados a los presos políticos y sus familias. Tienen el propósito de dirigirse a la Cruz Roja Dominicana y a los organismos similares en Cuba y Puerto Rico, en solicitud de ayuda.

Formará una agrupación aparte y cuando sus afiliados alcancen a un número apreciable pasará a ser una agrupación política tal como son el P.S.P. y J.D.

El mentor de este Comité lo es Ramón Grullón.

---

* Ese estandarte fue desplegado sorpresivamente por Josefina Padilla y Salvador Valdez en medio de la conferencia de Trigve Lie en el paraninfo de la Universidad. Aludía a la lucha de JD y fue aplaudido calurosamente por el público presente.

Proyecto de Digitalización
Academia Dominicana de la Historia

SAN PEDRO DE MACORIS, R.D.
15 de enero del 1947

Núm. 15
SEGUNDO ENDOSO

Del: Mayor Inspector, E.N., con asiento en San Pedro de Macorís, R.D.

Al: Jefe de Estado Mayor, E.N.

Asunto: Informe sobre el nombrado MAURICIO BAEZ.

Anexo: 1)– Su oficio 24443 de fecha 30-12-46 y su anexo.

1.– DEVUELTO muy respetuosamente con la información de que efectivamente el nombrado Mauricio Báez, cruzó el río la noche del día 20 siendo aproximadamente las 10, en una yola de las tantas que abundan en ese lugar para el transporte ordinario de obreros y trabajadores del Ingenio Cristóbal Colón, cuyos yoleros están agremiados y mantienen estrechas relaciones de amistad con dicho líder obrero, razón por la cual han observado y mantenido una discreción absoluta, a tal extremo que no aparece el yolero que lo condujo a la margen opuesta del río.

2.– Mauricio Báez, realizó esta travesía motivado al temor y al pánico que produjo en él la prisión de Justino José, por haber apercibido de este última la suma de $30.00 pertenecientes al gremio de Jornaleros, por gastos de servicios prestados por él a dicho gremio, lo que él entendió que podía ser motivo de complicaciones, pues había sabido que un policía preguntaba con insistencia por su paradero.

3.– En cuanto a la cooperación clandestina prestada por el Sr. Andrés Brugal, parece no ser cierto, toda vez que este Señor no tiene yola para realizar la travesía y además porque ninguno mejor que los propios yoleros, que están agremiados, son los llamados a prestar esta cooperación, porque se sobrentiende (sic) que es un deber y una obligación en ellos, ayudar a un compañero y mantener como lo han hecho, en secreto, el nombre del yolero que lo condujo esa noche.

4.– Mauricio Báez, reside en Ciudad Trujillo y visita con frecuencia esta Ciudad, por lo cual se mantiene una vigilancia estricta, en las yolas que hacen dicha travesía.

AGUSTIN H. PLUYER TRUJILLO, M.M.,
Mayor, E.N.

AHPT/gg.-

INFORME CONFIDENCIAL
RENDIDO POR UN AGENTE SECRETO NUESTRO,
DESDE ESTA MISMA CIUDAD, CON FECHA 16 DE ENERO DE 1947

Esta mañana se presentó al edificio Baquero un Agente de la Policía Nacional preguntando por HECTOR RAMON RAMIREZ PEREYRA (a) Niño, y al informársele que no se encontraba en su habitación el Agente permaneció un rato en la entra-

Proyecto de Digitalización
Academia Dominicana de la Historia

da de la escalera, saliendo Ramírez a la calle y al pasar por el lado del Policía lo saludó y se fue, sin ser reconocido por éste. Más tarde Ramírez Pereyra fue localizado por el Secretario de la Fiscalía Aquino y conducido por ante el Despacho del Fiscal. Una vez allí el Fiscal le interrogó sobre el cobro y procedencia de un cheque expedido a favor de FELIX SERVIO DUCOUDRAY hijo por la suma de $400.00, respondiéndole el interrogado que dicho cheque había sido enviado por una Sociedad Venezolana como ayuda para las actividades del PSP. Cuando Ramírez P. fue a la casa No. 10 de la calle Duarte le dijo a los miembros del Comité "que esto era una barbaridad; que había un espionaje tan fuerte detrás de ellos que las autoridades estaban al tanto del más mínimo de sus pasos".

Esta mañana la mujer de HIPOLITO E. RODRIGUEZ, llevó una carta al Partido Dominicano en la que decía que no estaba de acuerdo con su marido en su ideología política, y que en el Partido Dominicano le aconsejaron que tratara de atraer a su marido hacia las filas de dicha institución, a lo cual ella no se comprometió por estar casi segura de que él no accedería.

ERCILIO B. GARCIA dijo en el PSP que había sido llamado por el Fiscal y que una vez en su Despacho éste le leyó varios artículos del Código Penal que se refieren a castigos para las personas que incitan al pueblo contra la seguridad del Estado. Una vez hubo salido de allí se dirijió a la casa No. 10 de la calle Duarte, donde dijo a los allí presentes: "Señores: la cosa está seria; ese asunto de las hojas sueltas puede traernos una calamidad..."

Entre los afiliados del PSP y JD se rumora que la reunión del Congreso para el día 22 del corriente es con el propósito de votar una Ley estableciendo penas severas para las personas que se dediquen a actividades comunistas en el territorio nacional, imitando con ésto al Gobierno del Paraguay.

Los dirijentes del PSP tienen la esperanza de lograr una entrevista con TRIGVI LEI (sic) para exponerle cuál es la situación de su Partido en la República Dominicana. Si no consiguen esa entrevista se consideran perdidos.

INFORME CONFIDENCIAL
RENDIDO A ESTE DESPACHO POR EL AGENTE No. 4,
DESDE ESTA MISMA CIUDAD, CON FECHA 17 DE ENERO EN CURSO

FREDDY VALDEZ, del PSP está haciendo gestiones para la adquisición de una imprenta para la publicación de "El Popular". El PSP está sumamente interesado en esta adquisición porque de esa manera estarían en condiciones de aumentar la tirada del periódico "para repartirlo –según dicen– en todas partes, y explicar a la clase obrera lo que estamos haciendo, pudiendo alentarlos y propagar mejor nuestro credo político".

INFORME CONFIDENCIAL
RENDIDO POR UN AGENTE SECRETO NUESTRO,
DESDE ESTA MISMA CIUDAD, CON FECHA 17 DE ENERO EN CURSO

Según he sabido el PSP organiza una manifestación pública a la llegada de TRIGVI LEI (sic). Se llevarán estandartes de tela enrollados para ser abiertos en el mismo momento de su llegada. A PERICLES FRANCO le ha sido puesto un cablegrama di-

Proyecto de Digitalización
Academia Dominicana de la Historia

ciéndosele que procure ver a este funcionario y que le explique cuál es la actual situación política del País para que a su llegada al País estuviera enterado de todo.

El PSP le entregará un documento a T. LEI (sic) para que las NU sean enteradas de su contenido en la reunión que se celebrará en marzo venidero.

He sabido que los $40.00 que entregó RAMON GRULLON a MANUEL DE JS. PEÑA, en el Tribunal, los tomó de los fondos de la Federación del Trabajo.

Procedente de Santiago acaba de llegar a Ciudad Trujillo el conocido comunista GENGO el Sastre. Este sujeto, según se me informa, anhela ejecutar algunos actos de terrorismo. Reside en la casa No. 40 de la calle Palo Hincado.

INFORME CONFIDENCIAL

Según se nos ha informado, en el interrogatorio que en fecha reciente le hizo el Procurador Fiscal de este Distrito Judicial al señor HECTOR RAMON RAMIREZ PEREYRA (a) Niño, en relación con el cobro y procedencia de un cheque por la suma de $400.00 expedido a favor de FELIX SERVIO DUCOUDRAY hijo, éste le informó, además, que el Partido Socialista Popular había recibido otro cheque por la suma de $150.00 de los afiliados del PSP de Cuba, por la vía de FREDDY VALDEZ.

INFORME CONFIDENCIAL
RENDIDO POR UN AGENTE SECRETO NUESTRO, DESDE ESTA MISMA CIUDAD, CON FECHA 24 DE ENERO CORRIENTE

El Dr. Chito Henríquez, ha dicho que piensa alejarse del Partido Socialista Popular, porque no ve en esa agrupación sinceridad alguna. Dice que Mauricio Báez es un negro falso; que los Grullones están falseando y que el único con el cual se puede contar es McCabe.

INFORME CONFIDENCIAL
RENDIDO POR UN AGENTE SECRETO NUESTRO, CON FECHA 27 DE ENERO EN CURSO

A las 4:30 p.m. de hoy, FREDDY VALDEZ y HECTOR RAMIREZ entraron a la R.C.A. Comunications y a poco salieron con un empleado de esta Oficina de Cables y subieron a la habitación No. 618 del Edificio Baquero, que es donde vive MARIO E. SANCHEZ CORDOVA; saliendo poco tiempo después el empleado de la R.C.A. con dos cablegramas, dirigiéndose a la Oficina donde trabaja. El empleado (Memén) tan pronto como entró a la Oficina se puso a hablar por teléfono.

INFORME CONFIDENCIAL

Ayer, mientras Jacinto Peynado y otros regaba (sic) unos volantes en la puerta de la Universidad, invitando a los estudiantes universitarios a asistir al recibimiento de Trigve Lie, Arturo Guillermo Muñiz Marte, Herman Silvestre García Godoy Guzmán,

Proyecto de Digitalización
Academia Dominicana de la Historia

Jottin Koury, Candelaria de la Purificación Rojas Pérez, Anaiboní Guerrero Báez y María Herminia Ornes Coiscou, invitaban desde dentro de la Universidad a los estudiantes que se hallaban en clase para que salieran a buscar el volante.

CIUDAD TRUJILLO, D.S.D.,
31 de enero de 1947

Del: Capitán Adolfo Frappier hijo, E.N.

Al: JEFE DE ESTADO MAYOR, EJERCITO NACIONAL.

Asunto: Informe confidencial. (Visita que realizaron a esta ciudad el Secretario General y el Secretario General adjunto de la O.N.U.).

1.— Respetuosamente le informo que en cumplimiento a su orden de fecha 27 de los corrientes, me apersoné en la mañana del 28 al Campo de Aviación "General Andrews", donde a la llegada del Secretario General de la O.N.U., Dr. Trigve Lie, me reporté a él como su Edecán mientras durase su permanencia en la República Dominicana.

2.— Una vez que el comité de recibimiento encabezado por el Secretario de Estado de Relaciones Exteriores, Licenciado Arturo Despradel, acompañado de altos funcionarios de la Nación, le dieron la bienvenida de estilo al distinguido visitante y a sus acompañantes, se procedió a conducirle al Hotel "Jaragua", donde fueron hospedados con todo confort. En el trayecto a dicho hotel, mientras transitábamos por la Avenida "Pasteur" esquina Avenida "George Washington", el Dr. Lie, admirado por la belleza del panorama, allí hizo elogios de la ciudad, manifestando estar sorprendido del adelanto de ésta.

3.— Al llegar al Hotel "Jaragua", el Dr. Lie y sus acompañantes fueron cómodamente instalados allí, donde una vez más hizo elogios del progreso insospechable de la ciudad.

4.— Visitas y personas que se anunciaron el día 28-1-47:

A las 11:00 a.m.: El Ministro de la República de Chile.

A las 12:00 m.: El representante oficioso del Gobierno Español en la República Dominicana, Sr. Matilla, quien no fue recibido. El Secretario General adjunto, Dr. Cohén, comentó al respecto, que los republicanos españoles eran buenos muchachos pero que ellos no andaban en eso.

A las 5:30 p.m.: Una Comisión del Consejo Administrativo, presidida por el Presidente de éste, Sr. Modesto Díaz, le visitó para hacerle entrega del Diploma que contiene la resolución de dicho Consejo, declarándole Huésped Distinguido de la ciudad.

5.— Visitas y salidas efectuadas el día 28-1-47:

A las 8:55 p.m.: Asistió el Dr. Lie, acompañado del Dr. Cohén, al acto de la Asociación Dominicana Pro-Naciones Unidas, en el salón de actos del Palacio de Comunicaciones, donde hizo uso de la palabra en el idioma inglés, traducida luego al idioma español por el Dr. Cohén.

6.— Visitas y personas que se anunciaron el día 29-1-47:

Proyecto de Digitalización
Academia Dominicana de la Historia

A las 5:00 p.m.: Conferencia de Prensa con asistencia de todos los periodistas y corresponsales de la ciudad. Esta conferencia había sido fijada para las 12:00 m., pero por el motivo de que a las 12:30 el único periodista que había asistido fue el Sr. Rafael Herrera, del diario "La Opinión"; el Dr. Lie pospuso la conferencia para las 5:00 p.m. de ese día, expresando el deseo de que asistieron los periodistas de todos los diarios incluyendo los Socialistas.

A las 5:05 p.m.: Conjuntamente con los representantes de la Prensa, fueron recibidos los nombrados Félix Servio Ducoudray, Martínez Bonilla, Gatón y Frank Grullón. Mientras el Dr. Lie respondía las preguntas que le hacían los representantes de la Prensa, el nombrado Martínez Bonilla, le preguntó a éste que: "Si existía una representación de las N.U. en cada País que supervigilara los principios que se sustentan". A lo que le contestó el Dr. que: "No existían, pero que existía un Comité sobre derechos humanos y que esas cuestiones competían directamente a los Gobiernos y los pueblos de cada País". Después de pasar a tópicos de carácter general, entre otros, les dijo el Dr., que habían países en los cuales una ideología se dilataba hasta 3 siglos en prosperar y otros a veces no prosperaban nunca, y que todo ello dependía en su gran mayoría de las veces, de la forma sana o insana que se practicaban y aplicaban tales ideas. Díjole además, Martínez Bonilla, que: "Ellos no podían editar sus periódicos en prensas, porque los propietarios de ellas estaban atemorizados de servirles, y que por lo tanto sólo lograron publicar su primer número en prensa y los sucesivos tuvieron que imprimirlos en mimeógrafos"; le preguntó el Dr. Lie que: "Si el Gobierno Dominicano censuraba la Prensa", a lo que le contestó: "Que no había censura oficial".

7.— Visitas y salidas efectuadas el día 29-1-47:

A las 10:00 a.m.: Visitó el Dr. Lie al Excelentísimo Señor Presidente de la República.

A las 10:20 a.m.: Visitó el Dr. Lie la Santa Basílica Metropolitana.

A las 11:00 a.m.: Recorrió el Dr. Lie, algunas de las calles de la ciudad y visitó el Barrio de Mejoramiento Social y la Ciudad Universitaria, las cuales le causaron una excelente impresión y fueron objeto de elocuentes elogios.

A la 1:00 p.m.: Asistió el Dr. Lie al almuerzo que le ofreció en la terraza del Hotel "Jaragua" el Presidente de la Asociación Dominicana Pro-Naciones Unidas.

A las 4:00 p.m.: Asistió el Dr. Lie, a un acto cultural en la Universidad de Santo Domingo.

A las 6:00 p.m.: Asistió el Dr. Lie, a la recepción ofrecida por el Excelentísimo Señor Presidente de la República y la Excelentísima Primera Dama de la República, en su residencia de Estancia "Ramfis".

A las 10:00 p.m.: Visitó el Dr. Lie, el Casino del Hotel "Jaragua" y recorrió los salones de éste, manifestándome que "conocer particularmente al Presidente Trujillo le había causado una grata impresión". Elogió efusivamente la esplendidez y caballerosidad de nuestro Ilustre Jefe.

8.— Personas que se anunciaron el día 30-1-47:

Ninguna.

9.— Visitas y salidas efectuadas el día 30-1-47:

A las 4:15 p.m.: Acompañamos al Dr. Lie al Campo de Aviación, donde en uno de los aviones de la Pan American Airways Sistem, se ausentó del País. Fue despedido allí por altos funcionarios de la Nación.

En el momento de partir le suplicó al Sr. Secretario de Relaciones Exteriores,

Proyecto de Digitalización
Academia Dominicana de la Historia

Sr. Despradel, despedirle del Honorable Señor Presidente de la República, Generalísimo Trujillo, y darle las gracias por todas las atenciones de que fue objeto en la República Dominicana.

10.— La impresión que de la República Dominicana se ha llevado el Dr. Lie, respecto a su organización, progreso, limpieza y economía, es, según lo manifestó repetidas veces, excelente. Me dijo entre otras cosas que: el Hotel "Jaragua", era de los mejores y más hermosos de cuantos había visto y visitado durante su recorrido. Que era notoria la ausencia de pordioseros y andrajosos por las calles de la ciudad. Que el Barrio de Mejoramiento Social y la Ciudad Universitaria, eran obras que significaban que el Presidente Trujillo protegía todas las clases sociales de su pueblo y que velaba por el adelanto cultural de éste.

11.— El Secretario General adjunto, Dr. Benjamín Cohén, se detuvo en esta ciudad, unas cuantas horas más que el Dr. Lie, y en este lapso dedicóse la tarde del día 30, a dar una conferencia en la Universidad de Santo Domingo, de 5:00 a 6:00 p.m., en el curso de la cual el nombrado José Martínez Burgos, le preguntó que: "Cómo medía la O.N.U., la libertad de información de un País? A lo que le contestó: "Que por medio de su Prensa". Además, le preguntó que: "Cómo la O.N.U., comprobaba que en un País determinado se cumplían con los compromisos de la Carta del Atlántico? Contestándole éste: "Que cada uno de los Gobiernos que pusieron su firma al pie de la Carta del Atlántico, contrajeron al hacerlo el compromiso de cumplir con los conceptos de dicha Carta, considerada fundamental. Las Naciones Unidas, no tienen funciones policiales, pero si tienen la certeza de algo que revele el incumplimiento o las violaciones de compromisos fundamentales". Cuando se hubo terminado la conferencia y se disponía a partir el Dr. Cohén, fue detenido en la puerta de la Universidad, por la nombrada Silvia Padilla Deschamps, solicitándole entrevista, a pesar de que el Dr. Cohén le manifestara que debido a la proximidad de su partida le era materialmente imposible; accedió así éste a la petición que se le hacía, y le concedió entrevista para las 7:00 p.m. en el Hotel "Jaragua". Una vez allí, subieron para entrevistarse, los nombrados Chito Henríquez, José Martínez Burgos, Silvia Padilla Deschamps y la Coiscou; mientras conversábamos luego me dijo el Dr. Cohén, que ellos habíanle solicitado la intervención de la O.N.U., en el sentido de que se impidiera que las elecciones se celebraran en este País el mes de mayo venidero. Me informó el Dr. Cohén mientras almorzábamos el día 30, que la nombrada Carmen Vda. Estévez, habíale solicitado entrevista para suplicarle interponer sus buenos oficios a fin de que su hijo fuera libertado de la cárcel, pero más luego, cuando le mostré el hijo de la señora, quien decía estar preso, me dijo que la oposición aquí utilizaba una propaganda infantil para tratar de hacerle daño al País, pues con casos análogos a ese se había enfrentado ya, puesto que había recibido cables del extranjero diciendo que Félix Servio Ducoudray, se encontraba preso y sin embargo, se había entrevistado con él, así como también de otros dos, cuyos nombres no mencionó, a quienes entrevistó igualmente. Calificó a la Juventud Democrática de falta de sentido común.

12.— El Dr. Cohen le insinuó en mi presencia al Sr. Jesús Ma. Troncoso, que porqué el Gobierno Dominicano no retiraba su Ministro de España, ya que excepto 3 de las Naciones Unidas, lo habían hecho ya.

13.— A las 5:35 a.m. del día 31, despedí al Dr. Cohén, en el Campo de Aviación de la Pan American Airways, y al tomar el avión me manifestó el deseo de volver de paseo a este bello País.

Proyecto de Digitalización
Academia Dominicana de la Historia

14.— Todo lo que le informo para su conocimiento y fines que considere pertinentes.

ADOLFO FRAPPIER hijo*,
Capitán, E.N.

AFh.

INFORME CONFIDENCIAL
RENDIDO POR EL AGENTE No. 12,
DESDE ESTA MISMA CIUDAD, CON FECHA 30 DE ENERO, 1947

En la conferencia que dictó en el paraninfo de la Universidad el Dr. Benjamín Cohén, secretario general adjunto de las Naciones Unidas, estuvo presente un grupo de afiliados al Partido JD. A la terminación de la conferencia José Ramón Martínez preguntó al Dr. Cohén: "Cómo estaba organizado en las Naciones Unidas el servicio de información de prensa" y "Qué sanciones tenía la NU para los Gobiernos que no cumplieran sus compromisos firmados ante dicha Organización". Ambas preguntas fueron contestadas por el interpelado adecuadamente.

A la salida de la Universidad un grupo de JD abordó al Dr. Cohén para que les concediera una entrevista, a lo cual accedió éste, invitándolos a que fueran al hotel. Ese grupo estaba integrado por José R. Martínez B., las dos hermanas Padilla Deschamps, Carmen Natalia Martínez B., Martínez Moreno, Muñiz Marte, Flores, la Rojas Pérez, Ercilio García, la Hernández Díaz, Andrés Martínez y otros más.

En junio de 1946 fue develado un complot encabezado por Eugenio de Marchena para tumbar a Trujillo. Los dos Marchena mencionados en este documento son parientes suyos.

INFORME CONFIDENCIAL
RENDIDO POR EL AGENTE No. 10,
DESDE ESTA MISMA CIUDAD, CON FECHA 30-1-47

Chito Henríquez, Freddy Marchena, ex-Tte. E.N., y el Dr. Gilberto Marchena, estuvieron conversando por largo rato en la esquina de la oficina del Lic. Antinoe Fiallo; de allí salieron uno detrás del otro caminando con disimulo y entraron en la clínica dental del Dr. Eusebio Jiménez; más tarde salieron uno a uno, pero antes de salir se paraban a la puerta como para ver si alguien los estaba asechando.

Otro Agente nuestro nos suministró esta misma información.

---

* Trujillo asignó como Edecán del Secretario General de las Naciones Unidas a Adolfo "Boy" Frappier, acusado por la oposición de ser uno de los elementos más represivos dentro de las Fuerzas Armadas.

Proyecto de Digitalización
Academia Dominicana de la Historia

Los meses de febrero y marzo de 1947 se caracterizaron por una drástica reducción en las actividades de la oposición en la medida que se iba intensificando la represión trujillista. En el mes de febrero se encarcelaron más miembros tanto de Juventud Democrática como del PSP, sobre todo en la ciudad de Santiago. Sin embargo, el 23 de febrero se llevó a cabo una movilización en el barrio de San Carlos contra la carestía en el costo de la vida en la que participaron miembros tanto del PSP como de Juventud Democrática. En marzo llegó desde La Habana Pericles Franco y fue encarcelado por breves días. A mediados de ese mes Trujillo anunció públicamente que sería candidato a la reelección en las "elecciones" que tendrían lugar dos meses después, es decir, en el mes de mayo y el PSP tomó la actitud de pedir que las mismas se pospusieran. Entre los miembros de Juventud Democrática apresados en Santiago durante el mes de marzo se encontraban Gustavo Adolfo Patiño, Lulú Quezada, Jacinto Peynado y José Manuel Peña González. En La Vega fue apresado Mario Fernández. Del PSP fueron apresados Freddy Valdez, Frank Grullón, Buenaventura O. Johnson y Quírico Valdez. Ante la situación, muchos de los miembros de la oposición abierta, tomaron la decisión de abandonar el país.

Julio Raúl Durán y Poncio Pou fueron condenados en Santiago a tres meses de prisión. Juventud Democrática, en su periódico, también enfatizó sus críticas al alto costo de la vida al tiempo que anunció que Juan B. Ducoudray y Virgilio Díaz Grullón viajarían hacia Cuba a un Congreso de Juventud.

El periódico del PSP anunció que la Asamblea del Partido expulsó de sus filas al Sr. Hipólito Ernesto Rodríguez, alias Morutero, por ser un agente de Trujillo y que fueron encarcelados Justino José del Orbe, Aníbal Vásquez, José López y Cristóbal Pinares, todos líderes obreros. Mantuvo que las elecciones deberían ser pospuestas. El Director del periódico lo era Félix Servio Ducoudray. El redactor lo era Héctor Ramírez B. Franco Ornes, al llegar al país, fue hecho también redactor.

El 20 de marzo hubo otra movilización de masas en el barrio de Villa Consuelo en la cual también participaron miembros del PSP y de JD y en la cual se distribuyeron volantes sobre el problema del alto costo de la vida.

A partir del primero de marzo Juventud Democrática preparó un "Boletín Interior del Comité Central", para uso puramente interno, donde describía la cantidad de comités provinciales existentes, cómo establecer células e instrucciones a la membresía en general. Se llegaron a preparar seis de estos boletines, teniendo el último fecha del 31 de mayo de 1947.

REPORTES DE INTELIGENCIA

Santiago, febrero 18/47

"Estando esta tarde donde la madre de los Patiño y hablándome sobre su ida del país supe los siguientes contribuyentes:

Antonio P. Haché	$ 5.00
José Ma. Hernández	4.00
Narciso Román	10.00
Generoso Español	5.00
Nanito Saleta	5.00
Pancho Saleta	5.00
Gilda Pérez y Familia	8.00
Luis Rafael Quezada	5.00
Luis Martínez	3.00
	$50.00

Proyecto de Digitalización
Academia Dominicana de la Historia

Además piensa conseguir $100.00 prestados a interés para ir a C. Trujillo de jueves a viernes.

Del Sargento que le hablé supe es familia lejana de Lulú y trabaja en la oficina y en todas ocasiones siempre le ha dicho a éste lo que va a pasar.

Después de venir de C. Trujillo Fellin Moore éste me mandó a buscar y me dijo ante Gilda, Amiro, Ramón y Lulú, estas fiestas venideras como del 27 de Febrero eran las mejores para llevar a cabo el plan de asesinato del Jefe*.

En dado caso esto se realice daré amplia información.

Del Sargento tengo por bien decirle, ofreció conseguirle una pistola a Lulú aunque éste no tuviera dinero al igual que el Raso de la Policía (Ventura) de esta ciudad.

Patria Perelló entró por fin a formar parte de la célula o comité. Es maestra escuela (Grlmo. Trujillo). Esta noche habrá sesión a las 10.30 de la noche (casa Adela Quezada)".

***

Santiago, febrero 22/47

"En vista del viaje próximo del señor Froilán, Gilda y Ramón Pérez, para la ciudad de California mañana a las 10 a.m. se celebrará una reunión extraordinaria con los miembros de los comités y células. Dicha reunión será llevada en la casa de Gilda.

José Ferreira es el nuevo dueño del revólver de Ramón, pues según dijo el 1ro. éste no iba a hacer nada ya con él y lo mejor era enterrarlo.

Al irse Gilda para California hará tan pronto pueda, un viaje a New York donde se relacionará con personas que ya de antemano le tienen la dirección en California donde un antiguo amigo del Sr. Froilán Pérez**.

Al escribir desde allá utilizará la clave *"CAFE"*.

El joven Luis R. Quezada (Lulú) tiene un proyectado viaje a La Habana, con tal motivo irá a la Capital la semana próxima.

Según dice él y con instrucciones dadas de antemano, al llegar debe relacionarse con la Juventud Universitaria de La Habana.

Debido a que se supo que el Sr. Manolo González ha recibido de manos del Gobierno la suma de $400.00, se le ha considerado un traidor y por lo tanto ha perdido toda consideración y se le retirarán los $15.00 a su madre.

No. del Policía (Ventura) 649".

***

Santiago, febrero 23/47

"A las 10 a.m. se llevó a efecto hoy una reunión con los siguientes miembros:

José Ramón Martínez Burgos, Fellín Moore, Gilda Pérez, Amiro Cordero, Lulú, Lloro Campillo y Ramón Pérez. En representación del P.S.P. fue el Sr. José Pizano.

En dicha reunión se trataron los siguientes puntos:

1o. Hacer la mayor propaganda entre amigos, estudiantes, obreros y demás ciudadanos.

---

* No existia tal plan para asesinar a Trujillo.

** El viaje era para salir definitivamente del país debido a la represión.

Proyecto de Digitalización
Academia Dominicana de la Historia

2o. Intercambio de ideas frecuentes entre los dirigentes de comités y células.

3o. Guardar las mayores precauciones ahora que se está trabajando semi-clandestino*.

SEGUNDA REUNION

Esta reunión se llevó a efecto a las 11 1/2 a.m. con los siguientes miembros:

Martínez Burgos, Moore, Gilda, Ramón Pérez, Lulú y Amiro.

En dicha reunión se trató lo siguiente:

1o. Del próximo viaje de los Pérez a California desde donde ella hará conexión con ciertos individuos residentes en el extranjero, los cuales de antemano ya le han dado sus direcciones.

Dichas visitas tendrían por interés redacción completa de la actual situación interna del país, sucesos ocurridos, y en sumo, saber la fuerza y la voluntad de los exilados.

2o. La nueva forma de lucha semi-clandestina y puntos básicos del por qué es de mucha importancia los Pérez salgan.

3o. Del próximo viaje de Lulú y yo a la Capital para cambiar impresiones con los compañeros de allá.

***

Más tarde diré nombres de otros individuos fieles cooperadores".

***

Santiago, febrero /47

"El revólver ha sido adquirido ya por el señor Ramón Pérez, el día 12 del mes en curso y el cual porta recibo dado por el señor Jaime Estrella.

Dicho revólver ha sido llevado a la casa de Víctor Tavares en la calle Salvador Cucurullo casi esquina B. Monción.

Además póngole al conocimiento que el señor Medardo** Emilio Cordero ha fingido salir de la J.D. para fines de especulación y demás otros.

El señor Ignacio Agramonte, bueno y magnífico colaborador, ha aceptado que una de sus hijas entre a formar parte del comité.

Según emisora Venezuela captada por el señor Moisés Franco, éste dijo lo siguiente: el porvenir de la Rep. Dom. está fianzado en sus amigos de esta Nación y según él, presume que dentro de breve habrá intervención de esa Nación.

Centro de Recreo

Nanito Saleta

José I. Bermúdez

Ml. de Js. Tavares.

Este último compró un número por la suma de $20.00 a la Sta. Gilda Pérez.

Otro individuo cooperador es el Sr. Luis Castillo, empleado de "El Gallo".

Pronto diré nombre del Sargento y miembro Raso de ésta. También diré nombres dc los 20 periódicos.

***

Martes más informaciones".

---

* Comentario importante. La oposición ya estaba consciente de que el "Acuerdo" no funcionaba.

** Probablemente se trata de Amiro Cordero. Es cierto que envió una carta renunciando pero hizo saber a sus compañeros que lo hacia por presión.

Proyecto de Digitalización
Academia Dominicana de la Historia

CIUDAD TRUJILLO, D.S.D.
21 de febrero, 1947

Se nos informa que el PSP en la reunión que proyecta celebrar en el mes de marzo venidero, tratará acerca de su situación después de las elecciones de Mayo, pues algunos opinan que el Partido tendrá que continuar su labor en la clandestinidad;

que la Carta de Alvarez Pina, será contestada en "El Popular", órgano del PSP;

que Luciano Hernández, Dentista de Santiago, está dispuesto a contribuir con dinero, si es para que haya tiros o para una revolución. De igual manera está Moisés Franco dispuesto a dar dinero, hasta $2.000.00, para fomentar una revolución; y

que Ercilio Bencosme García contestó, cuando se le preguntó si creía en la reelección del Generalísimo Trujillo, que "en tres meses se ven muchas cosas".

Con el propósito de dividir a la oposición, se hace enviar desde New York una carta apócrifa. Esta carta logró su propósito pues efectivamente, a los pocos días, al saberse que Henríquez había adquirido un boleto para salir del país, fue expulsado del PSP.

Ciudad Trujillo,
Distrito de Santo Domingo,
2 de marzo del 1947

Núm. 5691

Estrictamente confidencial

Señor
Rafael Comprés Pérez,
Cónsul General de la República Dominicana,
New York.

Mi querido Comprés:

Te ruego despachar la anexa carta por correo aéreo hacia Ciudad Trujillo, procurando que el sello de la oficina postal corresponda al barrio en donde reside el canalla de Toño Bonilla.

Consérvate bien y créeme tu afmo. amigo,

R. Paíno Pichardo
Secretario de Estado de la Presidencia

1 anexo

rpp/b

Proyecto de Digitalización
Academia Dominicana de la Historia

Carmen Natalia:

Mucho cuidado con Chito Henríquez. Anoche en el cabaret de su hermano Gugú supe que éste le había remitido a Chito la suma necesaria para salir de Santo Domingo y se dirigiera a New York para que lo ayudara en el negocio, y para que saliera definitivamente de las actividades en que ahora está comprometido. Conviene que tú informes a Ramón Grullón y García Bencosme este proyectado viaje de Chito, porque parece que lo mantienen en la mayor reserva. La salida de Chito sería una deserción, al mismo tiempo que una confesión de fracaso en la lucha que estamos emprendiendo. De igual modo se lo estoy avisando a Franco Ornes en La Habana.

Hasta pronto,

ARDE*

Carta certificada dirijida por Federico Henríquez (Gugú) a su hermano Alberto Henríquez (Chito)

New York City

Querido hermano:

Aquí te envío pasaje por avión. Quiero me avises con tiempo por telegrama cuando salgas y me especifiques el número del vuelo en que sales para así saber a la hora que llegues.

Mi dirección es 257 West 69 Street Apt 4. New York.

Te espero

(fdo.) Gugú

INFORME CONFIDENCIAL
RENDIDO POR EL AGENTE No. 11,
CON FECHA 4 DE MARZO CORRIENTE

CESAR BATISTA TURBIDE**, del PSP, se está dedicando actualmente a la venta de bonos para allegar fondos para la celebración del primer congreso que tendrá efecto hacia fines del presente mes de todos los componentes del comunismo.

Ciudad Trujillo, D.S.D.
5 de marzo de 1947

---

* Son las siglas de Agrupación Revolucionaria Dominicana en el Exilio, grupo encabezado por Bonilla.

** Luego sería asesinado.

Proyecto de Digitalización
Academia Dominicana de la Historia

CIUDAD TRUJILLO, D.S.D.
4 de marzo de 1947

INFORME CONFIDENCIAL
RENDIDO A ESTE DESPACHO POR UN AGENTE SECRETO NUESTRO

Un Agente confidencial nuestro nos ha informado que la señora DELIA WEBER*, residente en la calle Arzobispo Meriño No. 85, puso en manos de elementos pertenecientes al PSP, la suma de $10.00. Según esa misma fuente de información, este valor fue colectado por la señora Weber entre algunos estudiantes.

---

5 de marzo de 1947

INFORME CONFIDENCIAL

En una reunión celebrada ayer tarde en el Comité del P.S.P. se trató de que es necesario celebrar mítines y todo cuanto tienda a provocar agitaciones en el pueblo, porque el Partido está en una situación crítica y el pueblo no corresponde. Que con mítines y agitaciones se daría a comprender al pueblo que el movimiento prospera y que la reacción no puede aplastarlo. A todo esto dijo ERCILIO BENCOSME GARCIA que el pueblo no pide democracia sinó reelección, a lo que contestó NIÑO RAMIREZ que el pueblo lo hacía por miedo, no porque quisiera la reelección.

CHITO HENRIQUEZ retornó de Santiago y dice que las cosas por allí andan mal y que por ahora no pensaba volver.

El Periódico "El Popular" no ha sido publicado por falta de recursos. Del número anterior sólo se reunió $10.00 y con eso no se cubren los gastos.

El Gobierno preparó el siguiente breve artículo y lo reprodujo en la prensa local para provocar mayor división dentro de la oposición.

LA PANDILLITA ROJA SERA FILIACION
DEL COMUNISMO CUBANO

En relación con la llegada de Periclito**, cuya presencia entre nosotros ya dijimos que obedecía al propósito de ponerle una camisa de fuerza a sus secuaces dominicanos, podemos informar ahora con mayor lujo de detalles que Periclito ha traído credenciales que lo acreditan como Secretario General del Comité Ejecutivo del Partido Comunista por encima del triunvirato que constituían Félix (El Pato) Ducoudray, Grullón y García Bencosme; medida esta que ha producido el natural escarceo, y recelo entre los suyos respecto de Periclito, quien también trajo instrucciones de Blas Roca, desde Cuba, para otras actividades.

---

* Conocida poetisa, entonces en la oposición.

** Pericles Franco Ornes.

Proyecto de Digitalización
Academia Dominicana de la Historia

Periclito trajo también $3,000.00 que distribuyó repartiendo $1,000.00 entre Bencosme García, Frank y Ramón Grullón, Freddy Valdez, Ducoudray, Henríquez y Escoto, quedándose los demás comunistas "oliendo donde guisan", es decir, sin ninguna participación en esa remesa. Los $2,000.00 restantes se destinarán a la compra de una imprenta que permita sacar el periódico comunista, pues hasta ahora se hace mimeografiado.

Aunque es evidente ya la sumisión del comunismo dominicano a Lázaro Peña, Marinello y Blas Roca, Periclito pretende endulzar la píldora haciéndoles ver a sus secuaces la conveniencia de considerar al comunismo cubano como "un hermano mayor". A cambio de ello ofrece una ayuda permanente de los cubiches rojos. Se ha hecho notoria la indumentaria que ahora lucen los que fueron favorecidos con Periclito con dádivas monetarias; pero lo que son los otros, los no favorecidos "con su generosidad", esos, siguen "como si aquí no hubiera pasado".

Seguiremos informando, para edificación de los incautos.

INFORME CONFIDENCIAL
RENDIDO POR UN AGENTE CONFIDENCIAL NUESTRO,
DESDE ESTA MISMA CIUDAD,
CON FECHA 16 DE MARZO CORRIENTE

Ayer domingo, se encontraban en el café Ariete Federico Landaeta y el doctor Graterol; luego, llegaron y se sentaron a su mesa Gustavo Frías y Luis Langa Mota, mostrándoles éste una cicatriz en la ceja derecha, mientras decía que se la habían hecho "esbirros" y que había estado cinco veces preso, esperando la próxima, en la cual lo matarían. Habló en pésimos términos de este régimen y del de Franco, elogiando a Betancourt; les dijo que el odio a Trujillo era general. A poco empezó a tratar de escandalizar, señalando el retrato del Presidente Trujillo, por lo que Landaeta y Graterol los desafiaron, retirándose sin aceptar el reto y exclamando que llegaría el día en que verían lo que era un pueblo enfurecido.

El compañero de Langa Mota, Gustavo Frías, vive en el hotel que se halla en Arzobispo Nouel No. 33 (altos); el día 15 del corriente hubo una fiesta en la Arzobispo Nouel No. 31 con motivo del matrimonio de uno de los Pirela; éste estuvo allí, pero a las tres de la mañana se retiró diciendo a su señora que iba a una entrevista, en su oficina, lo cual resulta sumamente sospechoso, habida cuenta de la hora.

En la opinión de nuestro informante cree que tanto Frías como Langa Mota son agitadores comunistas, o bien emisarios de Betancourt.

Ciudad Trujillo, D.S.D.
17 de marzo de 1947.

Proyecto de Digitalización
Academia Dominicana de la Historia

Al terminar, coincidiendo con el inicio de la guerra fría, el período de tolerancia iniciado en 1946, se envía al Ejército una lista de estudiantes de Medicina desafectos, clasificados entre "pasivos", "dudosos", "indiferentes" y "activos".

Ciudad Trujillo,
Distrito de Santo Domingo,
17 de marzo de 1947

Núm. 7064

Del: Secretario de Estado de la Presidencia.

Al: Señor Secretario de Estado de Guerra y Marina, Comandante en Jefe del Ejército Nacional.

Asunto: Estudiantes universitarios señalados como desafectos al Gobierno o afiliados al grupo de "Juventud Democrática".

1.– Para su conocimiento y fines de observación, cúmpleme remitir a usted anexa, una lista de estudiantes universitarios señalados como desafectos al Gobierno o afiliados al grupo de "Juventud Democrática", según informe confidencial que ha sido recibido en esta Secretaría de Estado.

Muy atentamente le saluda,
R. Paíno Pichardo

rpp/c

Primer Curso de Medicina

Roberto Augusto Sánchez	(Desafecto pasivo

Segundo Curso de Medicina

Juan Antonio Cruz	(Activos
Doménico Deschamps	(
Federico Omar Dotten Otero	(
Gisela Antonia Gaton Arce	) Dudosos
Luz Patria V. Deschamps Alonzo	(
Miguel Jacobo Armach	)
Camilo Simón Jorge Betz	)
Pedro Rafael Jorge García	(Su actitud es de indife-
Tommy Jorge Santos	) rencia unas veces y
Carlos Miguel Lajara Persia	(otras, de desafección
Julio Alejandro Lavandier Ortega	)
Luis Rafael Ortega	(Dudoso
Rafael Salcedo Sosa	(
Hugo Francisco Ventura Pérez	(Activos

Proyecto de Digitalización
Academia Dominicana de la Historia

Tercer Curso de Medicina

Nelson José Alvarez Valencia	(
René Augusto Alvarez Valencia	) Activos
Luis Miguel A. Bogaert Román	(
Enrique México Coiscou Weber	)
Efrain Herminio Fuertes Duarte	(
César Bolívar Santos Moreno	) Dudosos
José Joaquín Viera Zafra	(

Cuarto de Medicina

José Ernesto Antonio Calzado	)
Gilberto Baltasar Robiou	(Dudosos
Huberto Bogaert Díaz	)
Mercedes L. Carbuccia	(Activa
Angel Samuel Chan Aquino	(Indiferente

Cuarto Curso de Medicina

Guarionex Flores Ortiz	(
Hernan Silvestre Godoy Guzmán	) Activos
José Manuel Gómez DuBreil	)
Carlos Ml. Jimenes Valdez	(
Bolívar M. Kundhart González	)
Marino Mendoza Velásquez	) Indiferentes
Danilo Amado Morales Carbuccia	(
Francisco Molina Dájer	)
Emiliano Nina de la Rosa	(
Ulises Fermín Pérez Plácido	) Activos
Salvador Reyes Valdez	(
Arístides E. Sánchez Cabral	(Indiferentes
Luis Ml. Velásquez Quiroz	)

OBSERVACIONES

El señor Tancredo Duluc H., del Primer Curso de Medicina, no firmó el Mensaje de los Estudiantes al Jefe, conforme reportes que tengo. Duluc trabaja en la Secretaría de Estado de Sanidad y Asistencia Pública, Sección de Estadística.

Proyecto de Digitalización
Academia Dominicana de la Historia

INFORME CONFIDENCIAL
RENDIDO A ESTE DESPACHO, POR UN AGENTE NUESTRO, CON FECHA 18 DE MARZO EN CURSO

"a)— En el Colmado de los Cubilete radicado en Villa Duarte, se reunen grupos de personas para oir por radio las noticias de La Habana, y que principalmente cuando esas emisoras hablan mal de la República, los dueños de dicho establecimiento dejan sintonizada la estación para que el público se entere de todo lo que dicen".

"b)— He sido informado que la señora DELIA WEBER, es quien sostiene a la familia de Ramirito, quien se encuentra preso, y que además ayuda económicamente al Comité del PSP"*.

Ciudad Trujillo, R.D.
18 de marzo de 1947

El último párrafo de este "informe confidencial" indica, correctamente, que ya existía una fuerte división dentro de los miembros del PSP pues unos abogaban por abandonar el país mientras otros consideraban que había que seguir luchando dentro del mismo.

INFORME CONFIDENCIAL

En el Comité del PSP se dice que el día 20 del corriente llegarán al país delegados comunistas, procedentes de Cuba, Colombia y Venezuela, y que el 26 se celebrará un mitin en esta ciudad.

Pericles Franco O. dijo en el comité del PSP que había que "Organizar", porque en otra forma no se le vería el fin a esta dictadura y que con las gentes que están fuera no se podía contar por ahora; que saliendo fuera del país no se hace nada; que hay que quedarse aquí para que se luche.

En el tercer párrafo de este "informe confidencial" se hace referencia a los grupos que en el 1934 colocaron bombas en Santiago y trataron de asesinar a Trujillo.

INFORME CONFIDENCIAL

En la Casa del Estudiante**, se han venido celebrando reuniones comunistas, en el apartamiento No. 19. En dicha casa residen 66 estudiantes universitarios, de distintas localidades, y entre ellos, hay como 20 comunistas. Sobresalen en las actividades los jovencitos Camilo y Pedro Jorge, de Santiago, estudiantes de la facultad de medicina. Los estudiantes trujillistas que residen en la citada Casa, son objeto de ojerizas por parte de los comunistas, por cuya razón se han dirigido al Administrador de la Casa del Estudiante, para que éste ponga cese a ese laborantismo malsano; también piensan dirigirse al Rector de la Universidad para que él ordene la expulsión de los estudiantes comunistas de la mencionada Casa.

---

* Al borde del último párrafo hay la nota a mano: "Tiene una pensión".

** Pensión para estudiantes que pertenecía a la Universidad, ubicada en la Emiliano Tejera casi esquina Arzobispo Meriño.

Proyecto de Digitalización
Academia Dominicana de la Historia

En la casa de la familia Escoto Gómez, se siguen reuniendo adeptos del Partido Socialista Popular, y además, se sigue diciendo que el Generalísimo Trujillo no se relije (sic) y que en breve la sangre correrá a torrente.

En la casa de la familia Escoto Gómez se está tomando nota de todos los elementos que tomaron participación activa en la colocación de bombas explosivas, en Santiago, hace algunos años. Ellos están tomando nota de las personas que están muertas, de las que están con el Gobierno y de las que permanecen fuera del Gobierno (me refiero a las personas que colocaron bombas); pues tienen interés en ponerse en contacto con las últimas.

Los Escoto Gómez estarán en Santiago para el 30 de marzo, pues dicen que van a tratar algo muy importante en esa ciudad.

Ciudad Trujillo, D.S.D.
24 de marzo de 1947

INFORME CONFIDENCIAL

Ayer en la tarde regresó de Santiago el señor Quico Escoto Gómez*, quien fue a aquella ciudad en diligencias relacionadas con las actividades del Partido Socialista Popular. Este sujeto vino completamente desencantado de la flojedad que caracteriza actualmente, en Santiago, a los afiliados del comunismo. El se queja de que los muchachos de Santiago (los comunistas), están no sólo metidos en miedo sino que no quieren actuar; también dice que hicieron preso allí a Patiñito y que este hecho los ha metido más en miedo. En una palabra, vino quejoso y desencantado; esto es, conforme a sus propias expresiones al regresar.

En el ambiente político de los Escoto Gómez, en esta ciudad, también reina por el momento cierto pesimismo, el cual es una consecuencia de la postulación y aceptación de la candidatura de nuestro ilustre Jefe para un nuevo período presidencial. Ellos dicen que no tienen fuerza para concurrir a las elecciones, pero que no obstante tal circunstancia, a ellos no les arredra la reelección, puesto que después que esta se efectúe, su labor se concretaría a escandalizar por todos los medios a su alcance, hasta lograr la atención de las naciones democráticas. También dicen ellos, como un modo de alentar la fe de sus afiliados, que la reelección del Generalísimo Trujillo no es nada, puesto que tarde que temprano tendrá que llegar al país el General Alfredo Victoria (quien se encuentra en Méjico según ellos), el cual asumirá la dirección de la oposición, pues él es por ahora su candidato a la Presidencia. Que Alfredo Victoria tiene su enlace con el Partido Socialista Popular por mediación de un señor de apellido Franco, de Santiago, y este último la tiene por mediación de Pericles Franco Ornes. (El señor de apellido Franco está en La Habana y el agente secreto que me suministró personalmente estos informes no pudo captar sus nombres). De acuerdo al criterio de los Escoto Gómez (de cuyo núcleo se derivan estas informaciones) el Partido Socialista Popular se concretará por el momento a solicitar del Generalísimo Trujillo la entrada de todos los enemigos del Gobierno que están en el extranjero (no importa el Partido al cual pertenezcan) así como la libertad de todos los elementos

---

* Luis Escotto Gómez luego trabajaría en el Palacio Nacional. En 1959, muy afectado por el asesinato de Ramón Marrero Aristy, trató de asilarse en la Embajada de Guatemala y lo asesinaron en el patio de la misma.

Proyecto de Digitalización
Academia Dominicana de la Historia

comunistas que ellos consideren que están presos por causas políticas, aunque figuren acusados de delitos comunes. Esta solicitud, según ellos, tiende a iniciar con buen éxito un movimiento de reagrupación de todos los elementos oposicionistas y así poder presentar un frente unido para combatir al Gobierno.

En la calle Salcedo, de esta ciudad, vive un español llamado José Yaca, el cual es comunista de ideas terroristas. Este español vive maritalmente con una señora hermana de los Escoto y fue uno de los que más activó la fuga de un grupo de españoles del barco escuela "Sebastián Elcano". Este sujeto es demás colaborador del periódico "El Popular".

(El Patiñito a que me refiero más arriba es el joven Adolfo Arístides Patiño Martínez, quien fue sometido a la acción de la Justicia, en Santiago, hace dos días, por la Policía Nacional, conjuntamente con otro agitador comunista por porte ilegal de un puñal, habiendo sido sentenciado a sufrir la pena de SEIS MESES DE PRISION.

Ciudad Trujillo, D.S.D.
27 de marzo de 1947

Durante la primera semana del mes de abril se hizo de conocimiento público la expulsión de Francisco Henríquez Vásquez del PSP por haber éste decidido abandonar el país. Durante la segunda semana fueron encarcelados Ramón Grullón, Mena Blonda y J. A. Martínez Bonilla. La prensa falsamente acusaba ya en esos días a la oposición de estar fabricando bombas. El encarcelamiento de Ramón Grullón fue precedido por un ataque físico contra él en la calle. A mediados del mes una corte condenó a un año de prisión a los grupos de oposición que habían sido encarcelados el mes anterior.

El 16 de abril salió el primer manifiesto conjunto del PSP y de Juventud Democrática, lo cual evidenciaba cómo los dos grupos debido a la represión se fueron acercando en su táctica política. Este documento además de criticar a Trujillo planteaba un frente unido entre los dos grupos y criticó a Truman por estar al servicio del imperialismo.

Hacia finales del mes Mauricio Báez y Dato Pagán Perdomo se asilaron en una Embajada extranjera. Ya para ese momento había más de 70 presos políticos. Sin embargo, el PSP anunciaba un mitin para el 11 de mayo en el parque Julia Molina, el cual no pudo celebrarse.

J.A. Martínez Bonilla fue detenido en Santiago donde había ido como abogado en el proceso contra varios miembros de Juventud Democrática. Previamente se le negó asiento en el avión comercial que viajaba a esa ciudad. Tomó un carro y fue entonces detenido en La Cumbre. El juez, Pedro Germán Ornes (padre de Germán Emilio Ornes Coiscou), descargó a los acusados y a los pocos días se anunció su "renuncia" del cargo. El énfasis principal del periódico de Juventud Democrática lo era la posposición de las elecciones.

El 16 de octubre el PSP y Juventud Democrática hicieron una declaración conjunta, en hojas sueltas distribuidas en San Pedro de Macorís y en Santiago, responsabilizando directamente a Trujillo por la grave situación política.

Proyecto de Digitalización
Academia Dominicana de la Historia

Ciudad Trujillo
Distrito de Santo Domingo
1o. de abril de 1947

Núm. 8576

Del: Secretario de Estado de la Presidencia.

Al: Señor Secretario de Estado de Guerra y Marina, Comandante en Jefe de la Policía Nacional.

Asunto: Actividades políticas del Partido Socialista Popular en la ciudad de La Vega.

Anexos: a) Copia de carta de fecha 29 de marzo próximo pasado;

b) Memorandum del día 28 de marzo próximo pasado, ambas correspondencias suscritas por el Lic. Diógenes del Orbe, de dicha ciudad.

1.— REFERIDO, por disposición del Excelentísimo Señor Presidente de la República, para su conocimiento y fines que estime procedentes.

Muy atentamente,

R. Paíno Pichardo

pm/b

Diógenes del Orbe, autor de las cartas que siguen, persona de dudoda afinidad política, murió durante la dictadura en un simulado accidente de vehículo. (Ver la obra de Joaquín Balaguer "La Palabra Encadenada", pág. 239). J. Agustín Concepción también hace referencia a la muerte de este personaje, en su obra "Culpables del Trujillato" donde afirma que su eliminación se debió a su oposición al despojo de los bienes de Juan Rodríguez.

El Pablo Antonio Martínez mencionado por Del Orbe fue el que fundó en Cuba en 1956 el Movimiento Popular Dominicano (MPD). Había nacido en La Vega en 1916 y para la época de este reporte era simpatizante del PSP. Luego de salir del país fue asesinado en Cuba por la dictadura de Batista en 1958.

La Vega, marzo 29 de 1947

(Confidencial)

Señor
Generalísimo Doctor Rafael Leonidas Trujillo Molina.
Honorable Presidente de la República.
Benefactor de la Patria.
Ciudad Trujillo.

Honorable Señor Presidente y Excelente amigo:

Respetuosamente, cumplo el deber de ampliar mi informe confidencial de ayer en relación de las actividades políticas del P.S.P. en La Vega, para comunicarle la anotación del día 28 de marzo en curso, que dice así:

Proyecto de Digitalización
Academia Dominicana de la Historia

"Marzo 28 de 1947. Ayer noche, en conocimiento el Licenciado Noel Graciano, Juez de Primera Instancia del D.J. de La Vega, de que su hermano *Edelmiro Graciano,* músico empleado de la Banda Municipal, joven de 20 años de edad, estudiante, se dedicaba a actividades comunistas en compañía de otros jóvenes estudiantes, al tratar de averiguar lo cierto de esta actitud, reunidos en su hogar, en presencia de su madre y de otros hermanos, le confesó ser cierta su actitud. Ante las reflexiones recriminatorias de su hermano el Licdo. Graciano, *Edelmiro* se le encaró diciéndole: *"que él era un joven libre y que no abandonaría sus ideas, que era cierto todo y que se iría de la casa".* Frente a esta desobediencia y altanería de Edelmiro, el amigo Graciano hubo de recurrir a vías de hechos contra su hermano Edelmiro, quien se ha escondido. Se procede a su localización". Con motivo de la actitud del joven Edelmiro Graciano, dos jóvenes trataron de darle dinero, uno de ellos *Antonio Martínez,* hermano de *Pablo Antonio Martínez,* actualmente preso cumpliendo condena y uno de los más activos miembros del extinto Comité Provincial del P.S.P. que patrocinara un mitin el año pasado".

Respetuosa y cordialmente le saluda su amigo,

Diógenes del Orbe

LA VEGA, R.D.
28 de marzo, 1947

(CONFIDENCIAL)

Señor Generalísimo
Doctor Rafael Leonidas Trujillo Molina,
Honorable Presidente de la República
y Benefactor de la Patria,
CIUDAD TRUJILLO, D.S.D.

Honorable Señor Presidente y Excelente amigo:

Respetuosamente, cumplo el deber de informarle, con carácter confidencial, junto con el Memorandum anexo sobre actividades del Partido Socialista Popular en La Vega, en esta última quincena de marzo, que si bien éstas no son de las que se pueden considerar en el perfil de actividades enemigas peligrosas, por lo menos, en este medio, ellas producen el consenso de preocupación consiguiente, por quebrantar el sosiego de parientes leales amigos del Gobierno, mortificaciones que surgen en este momento propicio a otro género de tendenciosas versiones.

Respetuosa y cordialmente le saluda su amigo,

Diógenes del Orbe

DDO.–

Proyecto de Digitalización
Academia Dominicana de la Historia

MEMORANDUM
SOBRE ACTIVIDADES DEL PARTIDO SOCIALISTA POPULAR EN LA VEGA

1. *Marzo 10.* Reporte de que el plan de organización del P.S.P. es el siguiente: cada hombre debe conquistar cuatro mujeres para abonar en su record cinco miembros. Actividad en este sentido de la *señorita Brunilda Pérez y del estudiante Mario Fernández Muñoz.*

2. *Marzo 20.* Reporte de León Reynoso, padre del estudiante *Máximo Reynoso,* del 8 Curso de la Escuela de Varones de La Vega "Federico García Godoy", de que su hijo le entregó un número del periódico Juventud Democrática, del 8 de marzo en curso, informándole que se lo había entregado en la misma escuela, un compañero de estudio del mismo curso *Felino Aude y Núñez,* hijo de Manuel Aude (árabe y comerciante) y sobrino del Doctor Cristóbal Núñez. El Director de esta Escuela responde al nombre de *Porfirio de los Santos.*

3. *Marzo 23.* Reporte de que *Brunilda Pérez,* sobrina de *Rosa América Pérez Cambiaso de Pérez,* dueña de un establecimiento de Compra-Venta en La Vega, hogar que se distingue por ser un centro de reunión de jóvenes adscritos al citado Partido, de que esta *Brunilda Pérez,* se presentó al Cuartel de la P.N. en compañía de un joven estudiante de la Escuela Juan Pablo Duarte, de esta, en ocasión de averiguar un pasquín que le dirijieran a ella, y allí expresó al Jefe del Cuarto Distrito: *"que ella está inscrita en el P.S.P., que tiene sus documentos, colección de periódicos, etc., y que esto está autorizado por el Jefe. Que ella no es comunista como Chito Henríquez en C.T. y Julio Durán en Santiago, quienes reciben órdenes de Moscú, que ella pertenece a la organización del P.S.P."*

4. *Marzo 23.* El joven estudiante *Mario Fernández Muñoz,* destacado agitador fue designado Presidente de una sociedad dentro de las actividades del Instituto de Comercio de La Vega, que dirige la señorita *Lina Longo,* al igual que la designación del estudiante *Andrés Bretón* como Secretario de la misma.

5. *Marzo 26.* Llegó de Ciudad Trujillo y retornó momentos después a aquella ciudad, *Brunilda Pérez.*

6. *Marzo 26.* Reporte de nuevas reuniones en la casa de *Rosa América Pérez Cambiaso de Pérez,* tía de Brunilda Pérez y casa donde se hospeda esta última.

7. *Marzo 26.* Reporte de que los jóvenes estudiantes normalistas *Sandino Jiménez,* hijo de *Arturo Jiménez,* Maestro de Sastrería del Reformatorio "José Trujillo Valdez" de La Vega, *Mario Fernández Muñoz y Pedro Pablo Díaz,* insisten en sus actividades en compañía de *Brunilda Pérez.*

8. *Marzo 27.* Reporte de que miembros del P.S.P. se reúnen en la Oficina del *"Círculo Filatélico Dominicano"* en que figura como Secretario de correspondencia *Mario Fernández Muñoz* y como Presidente *César Lora Moya.*

Proyecto de Digitalización
Academia Dominicana de la Historia

9. *Marzo 27.* Tres personas significadas en las actividades del P.S.P. han infringido la ley y condenados por las siguientes infracciones: *Mario Fernández Muñoz y Andrés Bretón,* condenados por el Juzgado de Paz de la Segunda Circunscripción de La Vega, a sufrir la pena de tres meses de prisión a pagar una multa de 100 pesos y costos, por el delito de celebrar rifas sin la autorización correspondiente. Y *Carlos Jorge,* condenado por el mismo Juzgado de Paz, a dos meses de prisión y 30 pesos de multa, por vías de hecho en agravio de una menor que servía en su casa.

10. La Corte de Apelación de La Vega, en fecha marzo 27, confirmó al *Lic. Ramón B. García,* abogado, la sentencia que lo condenaba por el delito de propagandas subversivas, al hacerse eco del falso rumor de que los comunistas esperaban refuerzos antes de las elecciones.

Para más detalles sobre la siguiente polémica relativa a la expulsión de Francisco Henríquez Vásquez ver nuestra obra "Los Estados Unidos y Trujillo 1947", pág. 395-397.

Proyecto de Digitalización
Academia Dominicana de la Historia

AL COMITE EJECUTIVO NACIONAL DEL PARTIDO SOCIALISTA POPULAR

Abril 1 de 1947

Compañeros:

El sábado pasado en la noche fui llamado por la Comisión de Control de nuestro Partido para que expusiera los motivos que me habían inducido a gestionar un pasaje para salir al extranjero a mediados del mes que acaba de finalizar, el cual me fue enviado desde New York por mi hermano.

Después que el compañero Franco hizo la exposición del caso, expresando el criterio que sobre él se había formado dicha comisión, me fue cedido el uso de la palabra.

La situación porque viene atravesando nuestro Partido desde hace largo tiempo —dije a los compañeros de la Comisión de Control—, fue la causa de q. yo diera ese paso que indica mi decisión de salir al extranjero. Y agregue:

La falta, en la práctica, de una verdadera Dirección en el Partido.
La negativa, por parte de los compañeros del Secretariado General, a reconocer los errores cometidos y el silenciamiento de estos, después de haber sido comprendidos.
La tolerancia, por parte de los compañeros del Secretariado General, de actos graves de indisciplina que minaron, a ojos vista, la moral revolucionaria y la combatividad del Partido.
La indecisión, por parte de los compañeros del Secretariado General, para hacer que el Partido tomara a tiempo una posición clara y firme sobre las elecciones, evitando así lo que ha venido sucediendo en la práctica: que el Partido le ha hecho el juego a la Dictadura.

Todos estos hechos, forman la causa que me indujo a hacer gestiones para salir al extrangero (Cuba), en donde estaba decidido explicar al compañero Franco y a los amigos cubanos que intervinieron para hacer posible nuestro regreso al país, esa situación porque estaba atravesando el Partido.

Los compañeros de la Comisión de Control, al emitir sus opiniones, caracterizaron el hecho de que yo gestionara un pasaporte para salir al extrangero y no lo comunicara a la Dirección del Partido, de falta gravísima. El compañero Franco expresó que, pese a la serie de hechos señalados por mi (hechos que no fueron rebatidos por ninguno de los compañeros de la Comisión de Control), la falta no perdía su gravedad. El mismo compañero Franco, propuso como solución para ser sometida al Comité Ejecutivo Nacional, que yo aceptara el punto de vista de la Comisión de Control y me incorporara con entusiasmo al trabajo del Partido con el fin de que desapareciera cualquier duda sobre mi posición dentro del Partido.

Es indudable que esta hubiera sido la mejor solución. Así lo consideré yo en el primer momento.

Pero es el caso, compañeros, que después de analizar más detenidamente este problema, he llegado a la conclusión de que tal solución es falsa. Yo no puedo permanecer en las filas del Partido que durante años he contribuido a forjar, porque la experiencia de los últimos meses han minado la fe y la confianza que había depositado en los compañeros más responsables que son, por así decirlo, el alma de nuestro Partido.

Perdida esa fe y ese entusiasmo, creo un deber y un acto de honradez, comunicarles a ustedes que no puedo seguir militando en las filas del Partido Socialista Popular. Es decir, que como miembro del Comité Ejecutivo Nacional y de su Base, renuncio decidida e irrevocablemente a aceptar cualquier disciplina que provenga de sus órganos ejecutivos.

Debo agregar, sin embargo, que me responsabilizo y me responsabilizaré con todas las actividades desplegadas por el Partido Socialista Popular mientras dure la actual situación política en que no existen plenas garantías para el ejercicio de los derechos ciudadanos.

No quiero terminar, sin antes hacerles una advertencia. En la conversación que sostuve el sábado con la Comisión de Control, uno de sus miembros hizo uso con excesiva liberalidad de los vocablos desersión y traición. Rechazo estos términos impropiamente usados, al mismo tiempo que les anuncio me defenderé de cualquier acusación falsa, sin que esto quiera decir que me alejaré del Partido, pues él es y seguirá siendo, al desarrollarse conjuntamente con la conciencia política de nuestro pueblo, su más firme y consecuente instrumento de lucha democrática.

Les saluda fraternalmente,

A. Henríquez

INFORME CONFIDENCIAL

2 de abril de 1947

MARIA DE LAS MERCEDES LEONORA AMELIA SABATER Y QUINTANA. Hija de Poncio Sabater y Amelia Quintana, refugiados españoles, y quien estudia

Proyecto de Digitalización
Academia Dominicana de la Historia

Ingeniería en nuestra Universidad, según datos obtenidos, es una comunista activa. Se sabe de fuente segura que a principios del mes de marzo ppdo., estuvo recogiendo dinero para cubrir los gastos que ocasionó la ofrenda floral que hicieron los elementos de Juventud Democrática en el Altar de la Patria el día del Estudiante. Antes de esta fecha se la había oído encomiar las prácticas comunistas con estudiantes universitarios.

INFORME CONFIDENCIAL

Ciudad Trujillo, D.S.D.
Abril 5 de 1947

Anoche se reunió el Comité del P.S.P. para conocer del caso de traición que se le seguía al nombrado Alberto Henríquez Vásquez (a) Chito, el cual al comparecer a dicho Comité declaró que era cierto que había recibido una suma de dinero de su hermano desde los Estados Unidos y que él tenía su pasaporte para irse a Nueva York, por lo cual el Partido consideró que su silencio al no manifestar ésto desde el principio, lo hacía culpable de traición a los principios sustentados por ellos, resolviendo en dicha sesión radiarlo por haber cometido faltas graves que ameritaban la expulsión inmediata. Después de la reunión Chito Henríquez envió una carta al Comité en la cual exponía los motivos por los cuales él consideraba que no podía ser expulsado de dicho Partido y a la vez renunciando irrevocablemente.

INFORME CONFIDENCIAL

Ciudad Trujillo, D.S.D.
8 de abril de 1947

Un Agente Secreto nuestro nos ha informado, en relación con el escándalo suscitado recientemente en el PSP con el asunto de Chito Henríquez, que Ercilio B. García dice que a Chito hay que matarlo, agregando que con el dinero que tenga para su proyectado viaje a los Estados Undos debe comprar la caja para su enterramiento.

INFORME CONFIDENCIAL

Ciudad Trujillo, R.D.
8 de abril de 1947

Mercedes Rodríguez Vásquez (Pucha)* hija de Juancito Rodríguez, tiene mucha intimidad con los miembros de la Legación de Cuba. Se presume que por esa vía se escribe con Juancito.

Cisí Lora, que vive frente a la Voz del Yuna, lleva muchas propagandas a La

* En el exilio casaría con Horacio Julio Ornes.

Proyecto de Digitalización
Academia Dominicana de la Historia

Vega por mediación de su hijo Chito, chófer de Chepé Canaán, de Barranca (La Vega).

Julio Rodríguez, está otra vez en esta ciudad, en la misma casa donde estaba antes, frente al Malecón.

Ducoudray dijo en el PSP que la lucha a seguir era una lucha pasiva, que esa lucha pasiva era el único medio de conseguir lo que el Partido Comunista aspira y que se debía seguir luchando tesoneramente con entusiasmo y valor y que de ningún modo se debía apelar a la violencia, sino en último caso; que no se tuviera miedo de ser detenido por las autoridades porque en ese caso tendrían dos trabajos, detenerlos y soltarlos luego.

INFORME CONFIDENCIAL

Ciudad Trujillo, D.S.D.
12 de abril de 1947

Los miembros del PSP residentes en la casa No. 10 de la calle Duarte, esperan ser reducidos a prisión de un momento a otro; al efecto, reposa en poder de JUAN BAUTISTA MANSFIELD el texto de un cablegrama para ser dirijido al exterior, en caso de que esto ocurra.

MEMORANDUM

Ciudad Trujillo
Distrito de Santo Domingo
15 de abril de 1947

9698

Al: Señor Secretario de Estado de Guerra y Marina, Comandante en Jefe del Ejército Nacional.

Asunto: Actividades de la señorita María Mercedes Rodríguez Vásquez.

1.— Para su conocimiento y fines de vigilancia, se informa a usted que la señorita María Mercedes Rodríguez Vásquez, graduada de Medicina sin haber presentado su tesis, residente en la calle Padre Billini No. 19, de esta ciudad, y quien es hija de Juancito Rodríguez, visita con marcada frecuencia la casa de la nombrada Carmen Natalia Martínez Aybar.

Muy atentamente,

R. Paíno Pichardo
Secretario de Estado de la Presidencia

rpp/b

Proyecto de Digitalización
Academia Dominicana de la Historia

El periódico "El Heraldo", de Caracas, del 2 de mayo, reproduce el Manifiesto conjunto del PSP y de Juventud Democrática de fecha 16 de abril de 1947. Está firmado por Félix Servio Ducoudray H., Ercilio V. García, Pericles Franco Ornes, Mauricio Báez, Luis Escotto Gómez, Antonio Soto y Héctor Ramírez E. por el Comité Ejecutivo Nacional del PSP y por Virgilio Díaz Grullón, José Ramón Martínez Burgos, Josefina Padilla Deschamps y Juan Ducoudray por el Comité Central de la Juventud Democrática.

Fue mimeografiado en la Arzobispo Nouel No. 33. Dice dicho Manifiesto que a pocos días de las elecciones las cárceles están llenas de presos políticos y continúan las detenciones. El doce de abril Ramón Grullón, del PSP, fue atropellado en plena calle por una banda de policías vestidos de civiles mientras vendía "El Popular" y luego continuaron golpeándolo en la cárcel. Esa misma noche encarcelaron a Manuel Mena Blonda, Secretario General de Juventud Democrática y a Cecilio Grullón, Guillermo Chávez, Quírico Valdez. En La Vega y Santiago sufren prisión varios líderes del PSP y JD. El Lic. Germán Ornes, Juez de lo Penal, fue destituido por haber dictado sentencia en descargo de Rafael Moore, quien volvió a ser apresado inmediatamente. También fue reducido a prisión el Lic. Luis Emilio Perelló. Continúa el Manifiesto responsabilizando al gobierno por todos los acontecimientos y manifestando que el diario La Nación trae todos los días un sin número de calumnias contra el Partido Democrático con el objeto de justificar ante la opinión pública el terrorismo contra ellos. Se les acusa de organizar un "complot comunista". Específicamente dice que, dentro del gobierno es el propio presidente de la República el principal responsable de la situación que denunciamos. Agrega que "el Presidente Trujillo es el responsable de todas las violaciones, infracciones, atropellos y abusos que estamos denunciando".

Agrega que los "círculos imperialistas norteamericanos que tienen un gran interés económico y político en los asuntos de nuestra patria y que ejercen control sobre el propio gobierno dominicano son también responsables de la calamitosa encrucijada a que han conducido a nuestro pueblo... Creemos sin embargo, que el pueblo norteamericano siente por el nuestro la misma simpatía y el mismo deseo de progreso que nosotros les tributamos".

Agrega que su lucha es legal y pacífica. Están en contra del complot y de todo tipo de terrorismo. Habla de un frente único democrático integrado por el PSP y la JD.

**PROCURADURIA FISCAL DEL DISTRITO
JUDICIAL DE SANTIAGO**

**Santiago, R.D.,
16 de abril de 1947**

Generalísimo Doctor
Rafael Leonidas Trujillo Molina,
Honorable Presidente de la República y Benefactor de la Patria,
CIUDAD TRUJILLO, D.S.D.

Querido Jefe:

Cumplo con el deber de informar a su Excelencia, que en fecha de ayer, 15 de

Proyecto de Digitalización
Academia Dominicana de la Historia

los corrientes, la Cámara Penal del Juzgado de Primera Instancia de este Distrito Judicial, conoció de la causa seguida a los nombrados Dr. Rafael M. Moore Garrido, José Manuel Peña hijo, José Arismendi Patiño hijo, Luis Rafael Quezada, Amiro Cordero Saleta, José Pizano, Sergio Manuel Ildefonso alias Caporit, José Antonio Díaz alias José Chiquito, Juan Fco. Liranzo, Lic. Luis Emilio Perelló y Dr. José Antonio Martínez Bonilla, prevenidos, el primero de "ultraje contra la justicia", y conjuntamente con los demás del delito de "atentado contra la Paz Pública y el Orden del Estado, y haciéndose eco de falsos rumores, suministrar a otras personas informaciones de caracter subversivo o injurioso para los Poderes de la República o denigrante para la Administración del Estado". Después de una larga audiencia, que se prolongó por espacio de 8 horas, el Juez, acogiendo la tesis del Ministerio Público dictó sentencia contra los acusados ya mencionados, y en virtud del principio del no-cúmulo de pena en lo que respecta al Dr. Rafael Manfredo Moore Garrido, los condenó a sufrir la pena de UN AÑO de prisión y al pago de una multa de $250.00, cada uno.

Os hago notar que, entre el numeroso público, que asistió a la audiencia mencionada, se significaron señaladamente los adeptos de las agrupaciones "Socialista Popular" y "Juventud Democrática" los siguientes: Doña Edna Moore Garrido, doña Amanda Ornes de Perelló, doña Dulce Saleta de Cordero, doña Carmen Natalia Martínez Bonilla, la madre de ésta última, la Vda. Patiño, la señorita María Pérez, señorita Sobella Almonte, señorita Colombina de Peña, don José Manuel Peña, señorita Hilda Peña, señora Melania Vda. Saleta, y otros simpatizadores cuyos nombres no pudimos investigar.

Con mis mejores respetos saludo a Su Excelencia,

Lic. Joaquín G. Santaella*,
Procurador Fiscal

Ciudad Trujillo, abril 14 de 1947

Señor
Secretario de Estado de la Presidencia,
Su Despacho.

Señor Secretario:

Para lo que pueda interesar a las indagaciones relativas al caso del comunista Quírico Valdez, quien se encuentra detenido por porte ilegal de arma blanca y quien fue uno de los participantes en el incidente del sábado 12 en la calle del Conde, me permito informarle que inmediatamente después del incidente, Valdez se trasladó, con otros comunistas, al Barrio de Mejoramiento Social, hasta donde le seguimos los pasos. Allí, se acercó hasta una sociedad que celebraba un baile, y gritando desaforadamente pidió a varias personas que lo siguieran hasta la calle del Conde, porque había llegado el momento de acabar con todos los "reaccionarios". Valdez profirió frases insultantes para el Gobierno.

Respetuosamente le saluda,

P.A. Reyes-Vargas,
Inspector de la Secretaría de Estado de la Presidencia

* Mucho después, moriría asesinado por razones políticas.

Proyecto de Digitalización
Academia Dominicana de la Historia

PROCURADURIA GENERAL DE LA CORTE DE APELACION DEL DEPARTAMENTO DE SANTIAGO

Santiago, R.D.
Abril 17 de 1947

CONFIDENCIAL

Generalísimo Dr.
Rafael Leonidas Trujillo Molina,
Honorable Presidente de la República,
Benefactor de la Patria.
CIUDAD TRUJILLO.

Ilustre Jefe:

Para ilustrarle sobre los últimos acontecimientos relacionados con la prisión de miembros de los partidos Socialista Popular y Juventud Democrática, le envío respetuosamente este informe confidencial.

Como indiqué en mi informe correspondiente al primero de abril, el 26 del pasado mes de marzo fueron reducidos a prisión en esta ciudad los señores: Doctor Rafael Moore Garrido, José Manuel Peña, José Arismendi Patiño, Luis Rafael Quezada, Amiro Cordero Saleta y José Pizano, todos por propagandas subversivas y hacerse eco de falsos rumores. En fecha 28 de ese mismo mes, intentó recurso de Habeas Corpus el Doctor Moore Garrido, pero en razón de que el Fiscal no pudo presentar inmediatamente las pruebas para justificar esta prisión, fue reenviado el conocimiento de este Hábeas Corpus para el día 9 de este mes de abril. Ese día se conoció nuevamente de este asunto, esta vez habiéndose citado dos testigos que justificaron que este mencionado Doctor les había dado instrucciones para incendiar el local donde se encuentra instalada la Junta Comunal Electorial (sic) que provocarían desórdenes el 30 de marzo y que les había informado que ya el Gobierno estaba en el suelo. Con todo y estos testimonios y las otras pruebas que se presentaron en audiencia, el entonces Juez de la Cámara Civil, Lic. German Ornes, ordenó la libertad de este prevenido. Acatando este mandamiento del Juez, fue ordenada efectivamente esta libertad, pero como también el Dr. Moore Garrido tenía otra inculpación pendiente de ultrajes al Poder Judicial fue reducido nuevamente a prisión por este nuevo hecho. Contra esta sentencia de Habeas Corpus interpuso el Procurador Fiscal recurso de apelación, que se conoció en fecha de hoy, siendo revocada esta sentencia.

Luego y parece que entusiasmados con la puesta en libertad momentánea del Doctor Moore Garrido, los otros compañeros intentaron también recurso de Hábeas Corpus, pero este fue desestimado, esta vez por el Juez Lic. Pedro María Cruz, quien ya estaba en posesión como Juez de la Cámara Civil.

También fueron reducidos a prisión por un delito similar los Licenciados Luis Emilio Perelló y José Antonio Martínez Bonilla, este último abogado de esa ciudad, que vino a asistir a Moore Garrido en su pedimento de Hábeas Corpus.

Con fecha 15 de los corrientes se conoció de todas estas causas, presidiendo la audiencia el Lic. José Díaz Valdepares, y por sentencia de esa misma fecha, fueron condenados todos los prevenidos a sufrir un año de prisión correccional y al pago de

Proyecto de Digitalización
Academia Dominicana de la Historia

una multa de $250.00. Según hemos sido informados estos condenados piensan interponer recurso de apelación.

En todos los otros aspectos la situación local es normal. No ha habido, fuera de lo anotado anteriormente, nada que venga a perturbar la tranquilidad local.

Muy respetuosamente,

LIC. VICTOR J. CASTELLANO O.
Procurador General

REPUBLICA DOMINICANA
SECRETARIA DE ESTADO DE LA PRESIDENCIA

MEMORANDUM

Ciudad Trujillo, R.D.
Abril 19 de 1947

Al: Excelentísimo Presidente Trujillo:

Después de citarnos previamente el Dr. Francisco Alberto Henríquez Vásquez y el que suscribe, nos reunimos anoche a las 8 p.m. en la residencia del Sr. Francisco Svelty.

Inmediatamente transcribo la sustancia principal de las palabras del Dr. Henríquez Vásquez:

"Me complace mucho hablar contigo después de tanto tiempo. Yo me siento muy agradecido de todos cuantos firmaron las Cartas públicas, que tan generosamente me defendieron de la torpe y falaz acusación que me hicieran mis ex-compañeros políticos, y en particular del Presidente Trujillo, porque estoy seguro de que fue el inspirador.

Yo vine otra vez a mi país porque creí –y ahora lo creo más aún– que el Presidente Trujillo se inspiró en los mejores deseos de facilitar la formación de un partido de izquierda, integrado por jóvenes preparados, que balanceara con su cooperación, el basto (sic) plan de concesiones que él estaba dispuesto conceder a la clase proletaria. Esas concesiones son ya positivas realizaciones; pero en cambio el Presidente debe haber sufrido un desengaño al comprobar el PERSONALISMO DEMAGOGICO QUE REBOSA EL INCIPIENTE PARTIDO, y precisamente esta desorientación de mis compañeros fue la causa de mi disgusto, el cual les manifesté invitándolos a rectificar, proponiéndoles diferentes veces tratar de procurarnos una entrevista con el Presidente Trujillo, asegurándoles que yo estaba convencido de que él entendería el alcance de nuestras demandas y tal vez logrando de su comprensión un modo favorable para nosotros poder concurrir a las próximas elecciones; pero todo esto se estrelló contra la cobardía o la mala fé de mis correligionarios, quienes parece que sueñan con que el Presidente Trujillo DUEÑO-DE TODAS LAS MAYORIAS, a mas de facilitarles liberalmente la organización del Partido, magnanimamente les regalaría el poder.

Pero ya todo esto pasó. El Partido Socialista Popular al apartarse de sus ideales concretados en el mejoramiento de la clase trabajadora; al esquivar malevolamente

Proyecto de Digitalización
Academia Dominicana de la Historia

en tal sentido su sincera cooperación con el Gobierno por culpa del más estúpido personalismo y del odio, confronta sin género de dudas, su franca liquidación.

Yo quiero irme cuanto antes para Cuba con el fin de mandar para acá a mi padre. El está desesperado por ver a Papé Fellé (don Federico) y no se siente bien en el extrangero.

En La Habana no podrá ocurrirme ningún percance por sugestión de los comunistas de aquí, pues yo sé por papá que los organismos cubanos despreciaron las denuncias que recibieron en mi contra, Y ADEMAS PORQUE DESDE HACE TIEMPO LOS DIRIGENTES DE AQUEL PAIS DESAPROBARON Y CONDENARON ACREMENTE LA CONDUCTA DEL P.S.P.

De Cuba me trasladaré a New York para ver después de más de un año, a mamá y a mi hermano Gugú. A éste trataré de convencerlo para que venga conmigo y le ofrezca al Gobierno su amplia experiencia deportiva, pues se está matando día y noche sosteniendo un café-restaurant.

Ahora Lelé, TE ESTIMARE MUCHO QUE LE DIGAS AL PRESIDENTE TRUJILLO QUE ME SIENTO PROFUNDAMENTE AGRADECIDO POR LA NOBLEZA CON QUE ME HA TRATADO, Y QUE A PESAR DE MIS IDEAS, NO ESPERE DE MI JAMAS NINGUN ATAQUE, Y QUE VOLVERE DENTRO DE ALGUN TIEMPO A MI PAIS PARA DEDICARME A MI PROFESION, Y QUE LE OFRECERE MI COOPERACION SI LA NECESITA.

DILE TAMBIEN QUE YO ESTOY SEGURO QUE EN SU PROXIMO PERIODO PRESIDENCIAL EL CONTINUARA SUPERANDO LOS YA GIGANTEZCOS DERECHOS DEL OBRERO, COMO IGUALMENTE VERE REALIZADO SU BRILLANTE PROGRAMA DE OBRAS PUBLICAS".

A las diez menos cuarto un automóvil vino a buscarle.

Muy respetuosamente,

Armando Mieses Burgos*,
Ayudante Civil del Presidente de la República

amb/

INFORME CONFIDENCIAL

Ciudad Trujillo, R.D.
19 de abril de 1947

"a)— He sido informado que el nombrado FRANCISCO ANTONIO GARCIA CRUZ, andaba anoche en la tarea de conquistar miembros del PSP, para que se asilaran en las Legaciones de México y Colombia, que a unos de estos individuos de nombre PANCHITO LAUCER de profesión pintor le aconsejó ésto, a lo cual el men-

* "Lelé" Mieses era un destacado miembro del Servicio Secreto.

Proyecto de Digitalización
Academia Dominicana de la Historia

cionado Laucer le replicó que él no veía el motivo de tener que asilarse, pues estaba trabajando su oficio de pintor y hasta ahora nadie lo había molestado".

"b)— Que esta actitud adoptada por el Comité del PSP, de recomendar a sus miembros que se asilen consiste en demostrar que para el 1ro. de mayo una parte de sus dirigentes están presos, la otra a tenido (sic) que asilarse para evitar persecuciones".

"c)— Que cuando iban a lanzar la última hoja fue llamado a San Pedro de Macorís MAURICIO BAEZ, para que éste fuera uno de los firmantes, alegando Mauricio que él se comprometía a firmarla siempre y cuando se le consiguiera inmediatamente después de firmarla asilarse en una Embajada, lo cual le fue prometido resolviéndose él a firmarla".

Pericles Franco Ornes llamó a Mauricio Báez, por teléfono, el día 15 del corriente mes, diciéndole que viniera a Ciudad Trujillo; Mauricio Báez le preguntó: "de qué se trata", replicando Franco Ornes: "cuando venga lo sabrás"..

Ciudad Trujillo,
Distrito de Santo Domingo,
25 de abril de 1947

Señor
Secretario de Estado de la Presidencia,
Su Despacho.

Señor Secretario:

Cumplo con el deber de llevar a su conocimiento, que durante los últimos diez días, han estado agitando en la Universidad, aunque de manera subterránea, los estudiantes siguientes:

BIENVENIDO VARGAS AQUINO, Primer Curso Medicina;
E. CEDEÑO, puertorriqueño, Tercer Curso Medicina;
CLODOMIRO MATEO VILLANUEVA, Tercer Curso Medicina;
JORGE ULPIANO CRESPO FOUGERAT, puertorriqueño, Tercer Curso Medicina;
Arturo Muñiz Marte, Pilía Moreno Martínez, Felipe Larrazábal, Bairán González, Augusto Sánchez Sanlley, Ligia Echavarría, Luis Bogaert Díaz, Malgaro Machado Gonzáles, todos del quinto año de Derecho; y Anaibony Guerrero Báez e Iluminada de la Purificación Rojas Pérez, del Cuarto año de Derecho.

Mientras que los estudiantes Santos Moreno, hijo del Señor Rafael B. Santos, Secretario de la Dirección de Deportes; Enrique Cohén Aristy y Juan Onofre Lora Ocumárez, han venido observando una actitud que puede considerarse sospechosa, ya que mantienen estrechas relaciones con los grupos arriba mencionados.

De Usted, muy respetuosamente,

P.A. Reyes-Vargas,
Inspector de la Secretaría de Estado
de la Presidencia

Proyecto de Digitalización
Academia Dominicana de la Historia

MEMORANDUM

Ciudad Trujillo,
25 de abril de 1947

Al: Excelentísimo Señor Presidente de la República.

1.– Entre los papeles que fueron encontrados en el allanamiento de la casa del señor Emilio Pérez y Pérez, en La Vega, figura un suplemento del periódico "Juventud Democrática" con la siguiente escritura a mano:

"Ciudad Trujillo, abril 11 de 1947, señor Emilio Pérez, La Vega. Estimado compañero Emilio: La compañera Brunilda Pérez lleva instrucciones de hacer llegar este suplemento a los compañeros presos Emilio Fernández y Andrés Antonio Bretón, y en el caso de que esto no sea posible, hágales saber que tenemos informes de que todo está listo para hacer fracasar las elecciones de mayo, según aviso de los compañeros del P.S.P. de Cuba. (fd). Fco. Comp. del No. 3".

Muy respetuosamente sometido para su elevado conocimiento,

R. Paíno Pichardo
Secretario de Estado de la Presidencia

rpp/c

Copia de un cable que fue puesto por Ercilio García Bencosme por la R.C.A. en fecha 30 de abril a las 11 de la mañana.

LOMBARDO TOLEDANO
CTAL
MEXICO

ROGAMOSLE INFORMARNOS VUESTRAS DEMANDAS LIBERTAD CON MOTIVO PRIMERO DE MAYO SECRETARIO CULTURA PROPAGANDA CTD RAMON GRULLON INJUSTAMENTE ENCARCELADO.

DUCOUDRAY
Director de "El Popular"

Firmado:
Ercilio García Bencosme

Proyecto de Digitalización
Academia Dominicana de la Historia

LISTA DE PRESOS POLITICOS APARECIDA EN "JUVENTUD DEMOCRATICA" Y "EL POPULAR" DURANTE LOS MESES DE ABRIL Y MAYO

Dr. Heriberto Núñez
Manuel Mena Blonda
Dr. J.A. Martínez Bonilla
J.R. Martínez Burgos
José Ml. de Peña hijo
Dr. Rafael Moore Garrido
Cecilio Grullón
Amiro Cordero Saleta
José A. Patiño
Gustavo A. Patiño
Lulú Quezada
Mario Fernández
Víctor Tavárez
Andresito Martínez B.
Jacinto Peynado
Moisés Castillo
Medardo Cordero Saleta
Miguel A. Román García
Andrés Bretón
Ramón Grullón
Quiquí Castro
Lic. Luis Emilio Perelló
Dr. Aquiles Ramírez
Julio Raúl Durán
José Pizano
Dr. Guillermo Sánchez Gil
César Augusto Batista
Freddy Valdez
Poncio Pou Saleta
Pablo Antonio Martínez
Juan María Ramírez
Luis Emilio García
Frank Liranzo
Lic. Angel Liz
Pablo Puello
Otilio Arias
Salvador Aybar Martínez
Carlos M. Ramírez
Luis R. Quezada
Pedro R. Nadal
José López Castillo
Juan Casasnovas
Emilio Montás
César Martínez
Ramón Abreu
Miguel Fuerte Veloz
Dr. J. Granados Grullón
D'Anunzzio Marchena
Aníbal Vázquez
César Montás
Dr. José Augusto Puig
Lic. Carlos Grisolía Poloney
Miguel A. Pelegrín
Sergio M. Ildefonso
Juan Antonio Díaz
Cristóbal Pinales
Emilio Pérez
Víctor Coradín
María C. de Fornia
Julio Rodríguez Jiménez
Enrique Ripley
Guillermo Chávez
Adolfo Ariza
Francisco Ureña
Quírico Valdez
Sergio M. Idelfonso
Armando Melo
Luis González
R. Santana
Juan María Ramírez
José de Lima
Sergio A. Rodríguez
Brunilda Soñé*
América de Pérez

A principios de mayo Trujillo criticó personalmente al comunismo en la prensa nacional al tiempo que Francisco Alberto Henríquez Vásquez pudo salir del país gracias a su asilamiento. Juventud Democrática también se manifestó públicamente en contra de que sus miembros se asilaran y salieran del país, alegando que consideraba que con su actuación habían renunciado, pero no expulsó a los que así actuaban pues no existía dentro de la JD la fuerte división sobre este tema que dividía al PSP. La razón por la cual JD se manifestó públicamente en contra de su membresía que salía del país era para protegerse ella misma de las acciones de sus ex-miembros una vez en el exilio, pues se sabía ya de los preparativos de Cayo Confites. Sin embargo, los más enterados sobre estos planes eran los grupos de los Fiallo y no tanto la juventud agrupada en JD y el PSP. Carmen Natalia Martínez Bonilla fue el principal vínculo entre los Fiallo y JD. El 8 de mayo el PSP expulsó de su membresía a Mauricio Báez y a Dato Pagán Perdomo por haberse precisamente asilado en una Embajada. El mitin del PSP fue suspendido el mismo día 11 para evitar que fuera aprovechado por

* Luego casaría con José Patiño.

Proyecto de Digitalización
Academia Dominicana de la Historia

Trujillo para crear actos de violencia, al tiempo que el propio Trujillo acusaba al PSP de preparar la violencia para ese mismo acto. A los cinco días tuvieron lugar "elecciones" en Santo Domingo saliendo Trujillo "reelegido".

Hacia finales de mayo Trujillo acusó a los comunistas mexicanos de estar enviando armas al país, lo cual era totalmente falso. Las condiciones eran tales que ya para esta fecha no salía el periódico del PSP pero sí sobrevivió por unas tiradas más el de Juventud Democrática. Había ya más de 50 miembros del PSP y de Juventud Democrática en prisión.

Ciudad Trujillo, D.S.D.,
3 de mayo de 1947

13199

Al: Excelentísimo
Señor Presidente de la República,
SU DESPACHO.

Asunto: Revocación del permiso que le había sido concedido al grupo comunista Partido Socialista Popular para celebrar un mitin en esta ciudad el día 11 de mayo actual.

Anexos: a) Copia del oficio Núm. 13174, de fecha de hoy, dirigido por este Despacho al señor Presidente del Consejo Administrativo del Distrito de Santo Domingo;

b) Copia del oficio Núm. 13198, de esta misma fecha, enviado por esta Secretaría de Estado al Magistrado Procurador General de la República; y

c) Copia del oficio Núm. 13196, de fecha de hoy, dirigido por este Despacho al señor General de Brigada, Jefe de la Policía Nacional.

1.— Hónrome en remitir a Vuestra Excelencia, anexos al presente, copias de los oficios Nos. 13174, 13198 y 13196 dirigidos al señor Presidente del Consejo Administrativo del Distrito de Santo Domingo, al Magistrado Procurador General de la República y al General de Brigada, Jefe de la Policía Nacional, respectivamente, con motivo de la revocación dispuesta por esta Secretaría de Estado del permiso otorgado al grupo comunista Partido Socialista Popular para la celebración de un mitin el día 11 de mayo corriente, a las 4 de la tarde, en el parque José Trujillo Valdez, de esta ciudad.

2. En conocimiento de que el grupo comunista, con el pretexto de celebrar un mitin, tiene el propósito de realizar actos de provocación que podrían perturbar el orden público y llevar la intranquilidad y la zozobra a la familia dominicana, esta Secretaría de Estado ha considerado útil y procedente denegar, con tales fundamentos, el permiso para la celebración del mitin que ha estado organizando el grupo comunista Partido Socialista Popular con fines contrarios a las leyes que aseguran la paz y el orden en el territorio de la República.

Proyecto de Digitalización
Academia Dominicana de la Historia

3. De igual manera, y con el mismo propósito preventivo, este Despacho ha tenido a bien remitir al Magistrado Procurador General de la República y al General de Brigada, Jefe de la Policía Nacional sendas copias de la disposicón por la cual se revoca el permiso anteriormente concedido para la celebración del mitin del 11 de mayo en curso.

Muy respetuosamente,

J.M. BONETTI BURGOS,
Secretario de Estado de lo Interior y Policía.

P/pp

**INFORME CONFIDENCIAL
QUE RINDE AL MAYOR GENERAL FIALLO, M.M.,
EL AGENTE No. 5, EN FECHA 5 DE MAYO DE 1947**

Anoche a las 7:30 p.m., se presentó el comunista FRANK GRULLON*, a la casa de los Escoto Gómez, en la calle Manuel Arturo Machado No. 46, de esta ciudad, donde habían reunidas unas doce personas, manifestándole que él sabía que le iban a negar el permiso para el mitin, pero que el Partido estaba dispuesto con o sin permiso a llevarlo a cabo, a lo que contestaron todos los presentes que así lo harían.

Ciudad Trujillo, mayo 4 de 1947

Señor
Secretario de Estado de la Presidencia,
SU DESPACHO.–

Señor Secretario:

Me apresuro a informarle, con la urgencia que el caso requiere, que ayer tarde, a las cuatro, mientras chequeaba en su propia madriguera de la calle Abreu 96 (altos), a los comunistas Antonio Martínez y Francisco Richardson, ellos discutían los planes de acción adoptados para el pretendido mitin comunista del 11 de este mes en el Parque Julia Molina.

Por lo que les oí decir, entre sus proyectos figura el de asaltar, siquiera con piedras y petardos, la Estación de Policía de la Avenida Braulio Alvarez, siguiendo instrucciones de los elementos del PSP, como detalle de los desórdenes convenidos para la noche del 11 de mayo. Francisco Richardson, que vive en Francisco J. Peynado No. 31, había acudido a la calle Abreu 96 (altos) en busca de las instrucciones que traería el comunista Dantón Pérez, asegurando él, Richardson, que tenían que proceder cautelosamente porque, según las noticias que tenía, la llegada del Presidente Trujillo a la Capital había sido precipitada por un atentado de los comunistas de

* Moriría en las expediciones de 1959.

Proyecto de Digitalización
Academia Dominicana de la Historia

Santiago, lo que, según él, provocaría la persecución de los comunistas de aquí. Fue en ese momento que llegó la Policía y pudo arrestar a Antonio Martínez.

Ellos siguen asegurando que cuentan con elementos de posibilidades económicas, entre ellos, el comerciante Julio Pimentel, de la calle Abreu, y el Lic. Pelayo Cuesta.

Para estas investigaciones he contado con la cooperación del veterano del Ejército Sr. Ramón Ma. Guzmán y Guzmán.

De Usted, respetuosamente,

P.A. Reyes-Vargas,
Inspector de la Secretaría de Estado
de la Presidencia

Ciudad Trujillo, mayo 4 de 1947

Señor
Secretario de Estado de la Presidencia,
Su Despacho.

Señor Secretario:

Creo de mi deber informarle que el comunista Quinito Cabral, de Salcedo, quien desde hace algún tiempo reside aquí, en la calle Félix Ma. Ruiz 126, como protegido de su hermano Ramón Cabral, negociante en cooperativas, está actuando en forma que urge tener en cuenta.

Quinito Cabral es uno de los elementos más peligrosos con que puedan contar los elementos del PSP, y ayer en la mañana retornó de Santiago de los Caballeros, de donde, conforme tengo sabido, trajo noticias subversivas que en seguida trasmitió a sus compinches de aquí. Inmediatamente salió para San Pedro de Macorís, donde tiene contacto con Mauricio Báez. Cabral trata de ocultar los móviles reales de sus actividades, diciendo que sus viajes son puramente de negocios. Mientras tanto, injuria al Excelentísimo Presidente Trujillo y asegura que pronunciará un discurso en el pretendido mitin del 11 de mayo en el Parque Julia Molina.

Tan pronto Cabral retorne de San Pedro de Macorís, informaré a esa Secretaría de Estado.

Respetuosamente de Usted,

P.A. Reyes-Vargas,
Inspector de la Secretaría de Estado
de la Presidencia

Proyecto de Digitalización
Academia Dominicana de la Historia

Trujillo hizo que un grupo mexicano ultraconservador publicara en la prensa de México la falsa noticia de que el Gobierno dominicano había descubierto armamentos que Dionisio Encina, Secretario General del Partido Comunista Mexicano, supuestamente enviaba a los comunistas dominicanos. Según se aclara en la página 377 de nuestra obra "Los Estados Unidos y Trujillo 1947", la Embajada norteamericana en México consideraba, correctamente, que esta noticia era totalmente falsa.

REPUBLICA DOMINICANA
POLICIA NACIONAL

Informe sobre un radiograma enviado anoche por la R.C.A.

"DIONISIO ENCINAS
Partido Comunista México.

Urge desmentir vigorosamente calumnia propaganda anoche radioemisoras norteamericanas e inglesa reproduciendo informes proporcionados Gobierno Dominicano de que hemos recibidos armas enviadas por Partido Comunista Mexicano y tratamos provocar desórdenes nuestro mitin próximo domingo.

Docoudray (sic)
Partido Socialista Popular

El mismo texto fue dirijido a ANIBAL ESCALANTE en La Habana y firmado "Pericles".

C. Arredondo Sosa,
Mayor, P.N.

Ciudad Trujillo,
Distrito de Santo Domingo,
8 de mayo de 1947

Núm. 12162

General de Brigada
Ludovino Fernández, M.P.,
Jefe de la Policía Nacional,
Su Despacho.

Señor General:

En cumplimiento de elevadas instrucciones impartidas por el Excelentísimo Señor Presidente de la República, se dirige a usted la presente comunicación a fin de que todas las fuerzas armadas sean advertidas de que la táctica más reciente adop-

Proyecto de Digitalización
Academia Dominicana de la Historia

tada por el Partido Comunista en todos los países es la de encabezar sus mítines y desfiles con mujeres y niños, a fin de que sean estas personas inocentes las que sufran cualquier inmediata consecuencia en un choque con elementos de las fuerzas armadas, de la policía o de sus opositores.

Esta advertencia debe ser hecha de manera rápida y oportuna, a fin de que si el elemento comunista de aquí adopta una táctica similar, se guarden las debidas precauciones en los casos en que por una circunstancia agena, provocada por ellos, tengan que intervenir las autoridades militares o policiales.

Muy atentamente,

R. Paíno Pichardo
Secretario de Estado de la Presidencia

rpp/c

Mientras Henríquez Vásquez, Mauricio Báez y Dato Pagán eran expulsados del PSP por abandonar el país, Roberto McCabe también abandonaba el país pero sin tener que asilarse. McCabe y Marrero Aristy eran primos. El primero, una vez fuera del país abandonaría totalmente la política y se quedaría a vivir en Venezuela.

MEMORANDUM CONFIDENCIAL

Ciudad Trujillo,
Distrito de Santo Domingo,
26 de mayo de 1947

Núm. 699

Señor Generalísimo
Doctor Rafael L. Trujillo Molina,
Honorable Presidente de la República y
Benefactor de la Patria,
Ciudad.

Excelentísimo Señor Presidente y querido Jefe:

Cumplo con informar a Vuestra Excelencia que ayer por la mañana recibí la visita del joven comunista Roberto McCabe, quien vino a verme con el propósito de hacer llegar a conocimiento de Vuestra Excelencia su propósito de retirarse al extranjero para reorganizar su vida fuera del país.

Más o menos las ideas expuestas por el señor McCabe fueron las siguientes:

1o. El desea llegar a los Estados Unidos de América, pero sabe que desde aquí le sería muy difícil introducirse en aquel país donde tiene familiares y desea hacer estudios para adquirir una especialización.

Proyecto de Digitalización
Academia Dominicana de la Historia

2o. Antes querría irse a Colombia (a una ciudad como Barranquilla o Cali), donde no se vea obligado a frecuentar el trato de comunistas o revolucionarios dominicanos, en quienes no cree en forma alguna.

3o. No hizo antes esta solicitud porque no quería que Vuestra Excelencia relacionara su propósito de irse con las maniobras que hacían los comunistas simulándose perseguidos y recurriendo a legaciones extranjeras.

4o. El no ha hecho solicitud de pasaporte porque primero desea estar seguro de que éste le será expedido.

Terminada su exposición le pregunté: ¿Por qué no le escribes una carta al Honoble Presidente Trujillo?

Vaciló un poco en responder y dijo al fin: "Para mí no sería nada, pues yo no tengo prejuicios ni nada contra el Presidente (esto lo verá él cuando salga yo de aquí, pues no recibirá un ataque mío), pero en cualquier cosa que yo escriba sobre mis relaciones con los miembros dirigentes del PSP mi opinión tendrá tal carácter que ellos podrían hacer uso luego de ella para demostrar que cuando yo quise darle al Partido el rumbo que debió seguir yo estaba en componendas con el Gobierno. Yo quiero que algún día se comprenda el crimen que se cometió al desviar al Partido hacia una oposición intransigente y estúpida y que al comprenderse, mi actitud no pueda ser interpretada".

Le pregunté: "¿Y cuál, a tu parecer, es el porvenir y el rumbo del Partido Comunista en este país?".

Respondió: "Creo que por lo menos durante quince o veinte años no tiene aquí posibilidades y aún luego posiblemente no tendrá una oportunidad como la que se le ofreció cuando el Presidente Trujillo aceptó la legalización del Partido con el propósito de que hiciera una oposición constructiva. Durante los próximos cinco años el Presidente tiene asegurado un período de gobierno más o menos tranquilo, y sólo si en los Estados Unidos ganan los liberales de izquierda la Presidencia de la Unión, podrá ello repercutir aquí aunque no creo que tal cambio pueda afectar al régimen dominicano en ningún aspecto fundamental. Pero si el Presidente Trujillo decide retirarse definitivamente del poder en 1952 o por cualquier causa deja de ser el hombre de mayor influencia en el país, los comunistas no habrán ganado nada. En manos de la reacción, que solamente frenada por Trujillo ha podido mantenerse dentro de ciertos diques, no veo posibilidades para el comunismo en un período menor de 10 ó 15 años a partir del nuevo orden que se inicie".

Pregunté: "De modo que tú no piensas en ningún modo dedicarte a la política en el extranjero".

Respondió: "No tendría sentido. Cuando leo un libro marxista y recuerdo lo que han hecho aquí los comunistas me parece que recibo bofetadas. Yo quiero llegar a Estados Unidos y hacer allí una especialidad para orientar mi vida. No quiero pensar en Cuba ni en México porque ello sería caer en el centro de una agitación que repudio".

Luego, hablando de sus antiguos compañeros opinó lo siguiente:

"No sé qué hará Chito, pero creo que también tratará de reorganizar su vida. Dato Pagán no tenía más camino que irse porque es un muchacho demasiado pobre y aquí lo hubiera acabado la miseria. Mauricio Báez está como trastornado. Se ha ido

Proyecto de Digitalización
Academia Dominicana de la Historia

sin saber a qué va. Durante los últimos días estaba como loco. Creo que para justificarse por allá te atacará a ti, pues a alguien le echará la culpa de su fracaso".

Todo lo cual refiero a Vuestra Excelencia para vuestro alto conocimiento.

Muy respetuosamente,

Ramón Marrero Aristy,
Comisionado Especial a las órdenes
del Poder Ejecutivo.

rma/mem

El 3 de junio las sedes así como las imprentas de Juventud Democrática y el PSP fueron destruidas por veteranos de las Fuerzas Armadas al tiempo que miembros de ambos partidos eran apresados, y Pericles Franco era agredido públicamente. Aún así pudieron hacerse dos tiradas del periódico "Juventud Democrática" en mimeógrafo teniendo la última, la número catorce, fecha del 11 de junio. El periódico "El Popular", el cual desde el principio salió mimeografiado, dejó de publicarse con su número 17, del 27 de abril. Esta acción implicó casi la eliminación definitiva de todo tipo de oposición abierta a Trujillo, oposición que se había iniciado un año antes, avalada por el acuerdo logrado por Marrero Aristy en La Habana. Una semana después, para que no cupieran dudas sobre las intenciones de Trujillo, su Congreso no solamente prohibió el comunismo sino que el Gobierno acusó a toda la oposición antitrujillista de serlo. Por estar asilados en embajadas extranjeras Dato Pagán Perdomo y Mauricio Báez pudieron salir del país.*

Exactamente un mes después de la destrucción de las sedes y de las imprentas de la oposición, se inició el reclutamiento para la expedición de Cayo Confites en La Habana.

Como la línea oficial del PSP todavía era la de mantener la lucha dentro del país, actitud que provocó la expulsión del partido de aquéllos que se refugiaron en embajadas y que luego abandonaron el país, los pocos miembros del PSP que se incorporaron a la expedición (Mauricio Báez, F.A. Henríquez Vásquez, Dato Pagán, etc.) fueron precisamente aquellos que habían sido expulsados del partido por violar esa línea oficial. Máximo López Molina ("Claridad", 14 de junio de 1962), criticó la expedición de Cayo Confites porque no le enviaron armas a la oposición interna de la cual formaba parte junto con Spignolio, Creales y otros: "Porque los dirigentes de la expedición no tenían una concepción revolucionaria del problema dominicano, por lo que no se inclinaron a buscar su solución por la vía correcta, que era organizar y armar al pueblo y ellos jugar un papel complementario en la insurrección popular. Los que estuvimos esperando con unas pocas armas en las manos la invasión de Cayo Confites, por la costa de Puerto Plata, lo hicimos sabiendo que los dirigentes de la expedición no nos enviaban armas, como pedíamos desesperadamente, porque no confiaban en el pueblo, más bien temían que nosotros, además de tumbar a Trujillo, seguiríamos más allá hacia la revolución democrática y popular".

* Un juego de las publicaciones de Juventud Democrática y del PSP durante 1946-47 fue donado por el autor al Museo Nacional de Historia y Geografía en 1982 conservando nosotros un segundo juego.

Proyecto de Digitalización
Academia Dominicana de la Historia

George Osawa, de origen japonés, era un agente de Trujillo residente en La Habana. Llegó a Haití infiltrado entre los exiliados dominicanos en los días previos al fracaso de Cayo Confites, cuando esos exiliados trataron de obtener la anuencia del gobierno haitiano para que la expedición pasara por ese país. Tan pronto Osawa llegó a Puerto Príncipe contactó a la Legación dominicana. Ya desde 1940 estaba al servicio de Trujillo, pues estuvo en el país para esos años. Aunque el oficio remitiendo la declaración de Cotubanamá Henríquez es del mes de diciembre de 1947, la misma fue redactada en el mes de julio.

La Habana, Cuba,
Diciembre 21 de 1947

Núm. 899

Al: Señor Don Telésforo R. Calderón, Secretario de Estado de la Presidencia. CIUDAD TRUJILLO, República Dominicana.

Asunto: Memorandum acusatorio contra el Gobierno Dominicano.

Anexo: Copias del Memorandum citado en el asunto, el cual me fue entregado personalmente por el Doctor George Osawa.

1.— REMITIDAS, para conocimiento del Excelentísimo Señor Presidente de la República, comunicándole muy respetuosamente, que, según el Dr. Osawa, dicho Memorandum es del Dr. Enrique C. Henríquez.

Saluda a Ud. muy atentamente,

José E. Villanueva hijo
Cónsul General

jev/.

MEMORANDUM

La Habana, 15 de julio de 1947

Noticias procedentes de la República Dominicana que merecen el más entero crédito, trasmitidas desde Nueva York por el Dr. Félix Servio Ducoudray, padre de los jóvenes Félix Servio Ducoudray y Juan Bta. Ducoudray, revelan que la política de persecuciones y atropellos no aminora en Santo Domingo, sino que, por el contrario aumenta cada día más.

Todos los jóvenes que regresaron al país creyendo en las garantías que ofreciera el Dictador Trujillo, menos dos que lograron expatriarse de nuevo: el Dr. Francisco Alberto Henríquez y el líder obrero Mauricio Báez, este último acompañado por tres compañeros más, han sido encarcelados y sometidos a los más tremendos atropellos,

Proyecto de Digitalización
Academia Dominicana de la Historia

que han llegado a veces a las torturas más repugnantes. No conforme con todo esto, las autoridades trujillistas los han trasladados a ellos y casi todos los presos políticos a cárceles provinciales y a lugares de la frontera con Haití en donde los que los custodian realizan con más saña su labor antidemocrática, contraria a todo sentimiento humanitario y que recuerda los repudiados y maldecidos procedimientos usados en los campos de concentración nazis. Además de todos estos jóvenes, están en las mismas condiciones gran cantidad de ciudadanos dominicanos, muchos de ellos por el solo delito de ser parientes de exilados dominicanos, sin que se pueda comprobar que tienen activa militancia política.

Una lista se anexa con nombres de parte de los presos de que se habla en este Memorandum.

Se apela, pues, a los sentimientos humanitarios de usted y de hombres de gobierno en diversos países de América para que interpongan sus buenos oficios cerca del Presidente Trujillo y otras autoridades dominicanas con el fin de que cesen tales prisiones, atropellos y todo procedimiento bárbaro en el tratamiento a las personas perseguidas por causa política en la República Dominicana.

Se considera que, entre otras personalidades americanas, una gestión como la que se sujiere por parte de los Presidentes Alemán, de México, Bustamante, del Perú, Videla, de Chile y Truman, de los Estados Unidos, podría tener éxito.

Los familiares de las víctimas, de los que sufren estas persecuciones y encarcelamientos, los dominicanos que luchan, dentro y fuera del país, por el implantamiento de las normas democráticas en el gobierno de su patria, sabrán agradecer cualquiera actitud humanitaria tendiente al logro de los que este Memorandum sujiere.

INFORME CONFIDENCIAL

6 de junio de 1947

Según informes de un agente nuestro, no es cierto que Mauricio Báez haya sido radiado del Partido Comunista, que lo que se hizo aparentar fue una combinación para él poder ir a Méjico en gestiones del mismo Partido y que regresará dentro de un par de meses.

INFORME CONFIDENCIAL

6 de junio de 1947

Según informes de un agente nuestro, en la tarde del día 3 del corriente, Roberto McCabe le refirió que él estaba haciendo gestiones para irse, pero que no le dan permiso ni para México ni para Cuba, sino para Colombia, país a donde piensa irse dentro de 10 días; que a él le importaba que lo expulsaran del Partido, ya que el Comité no se había portado bien con él, porque mientras él lanzaba el manifiesto en San Pedro de Macorís, ellos se asilaban en distintas embajadas extranjeras; que Manuel de Jesús Peña* fue uno de los que se mantuvo firme en el sentido de no salir al menos

* "Lico" Peña. Había sido policía.

Proyecto de Digitalización
Academia Dominicana de la Historia

que no fuera para embarcarlo inmediatamente, pero que Ercilio García y Félix Servio Ducoudray lo convencieron a que debía renunciar a irse y seguir la lucha; que él considera que el hecho de haberse asilado, cuando el Gobierno en realidad no perseguía por haber lanzado ese manifiesto, creó una enorme desmoralización entre sus miembros, agregando que tanto Mauricio Báez como Dato Pagán, se habían llevado listas de los presos políticos para hacer campaña en el extranjero a favor de su libertad.

Cuando Trujillo dio término al período de relativa tolerancia política iniciado en 1946 y recrudeció la represión interna, coincidiendo con el inicio de la Guerra Fría entre los Estados Unidos y la Unión Soviética, se tomaron medidas para hacer todavía más difícil la obtención de un pasaporte.

Proyecto de Digitalización
Academia Dominicana de la Historia

REPUBLICA DOMINICANA
SECRETARIA DE ESTADO DE LO INTERIOR Y POLICIA
—oOo—

Ciudad Trujillo, D.S.D.,
18 de junio de 1947

18560

Al: Señor
Secretario Particular
del Presidente de la República,
SU DESPACHO.

Asunto: Medidas para impedir que pueda salir para el extranjero cualquier dominicano cuyo viaje no sea políticamente deseable.

Ref.: Su comunicación No. 16479, de fecha 17 del corriente mes de junio.

1.— Me es grato avisarle recibo de su atenta comunicación arriba citada, así como de la copia que tuvo a bien enviarme del memorandum en que figuran las medidas que fueron acordadas, de manera unánime, por usted, el Secretario de Estado de Relaciones Exteriores, el Subsecretario de Estado de Guerra y el infrascrito, durante la reunión que celebramos el día 16 de este mes, para impedir que pueda salir hacia el exterior cualquier dominicano cuyo viaje no sea políticamente deseable, aunque la persona de que se trate esté provista de pasaporte y este documento haya sido visado por alguna representación extranjera.

2.— Este Despacho ha recomendado a la Dirección General de Inmigración que imparta las instrucciones pertinentes y tome las medidas que fueren necesarias para la fiel observancia, por lo que respecta a dicho Departamento, del modus operandi establecido en relación con las solicitudes de pasaportes y salidas de dominicanos hacia el exterior; y, asimismo, ha remitido una copia del mencionado memorandum al

Jefe de la Policía Nacional, dejando satisfecha, por tanto, la solicitud contenida en el último párrafo de su oficio de referencia.

Muy atentamente,

J.M. BONETTI BURGOS,
Secretario de Estado de lo Interior y Policía

MA
ed

Con el cese del pacto con los comunistas, Trujillo se dedicó a acusar a toda la oposición de ser comunista, práctica que continuó hasta el mismo día de su muerte, catorce años después. Entre 1930 y 1946 la oposición antitrujillista no era descrita por Trujillo como comunista. Concidiendo con los preparativos finales para la expedición de Cayo Confites, el Secretario de Interior y Policía envía una lista de antitrujillistas al Rector de la Universidad de Santo Domingo definiéndolos a todos como "comunistas" o "dudosos". La lista incluida en este oficio aparece en las páginas 188-191 de nuestra obra "Unos Desafectos y otros en Desgracia".

Ciudad Trujillo, D.S.D.,
Septiembre 8 de 1947

27428

Al: Señor
Rector de la Universidad de Santo Domingo,
SU DESPACHO.

Asunto: Aplicación de la Ley queprevee (sic) y sanciona lasprácticas comunistas.

Anexo: Lista de comunistas.

1.— Se hace referencia a las disposiciones de la Ley No. 1443, promulgada el 14 de junio de 1947 (G.O. No. 6641), que declara delitos contra la Constitución del Estado entre otros, la participación, por medio de cualesquiera actividades, públicas o clandestinas en agrupaciones que por cualquier medio propaguen ideas comunistas o incompatibles con el carácter civil, republicano, democrático y representativo de la República.

2.— Se le remite una lista de estudiantes universitarios fichados en las oficinas policiales como miembros de agrupaciones comunistas o dedicados a las prácticas antidominicanas o comunistas.

3.— Como estos individuos están sujetos a la aplicación de la ley citada arriba,

Proyecto de Digitalización
Academia Dominicana de la Historia

se le encarece tomar las disposiciones de lugar para evitar que puedan llevar a cabo sus ilegales actividades en esa Uneversidad.

Muy atentamente,

ANSELMO A. PAULINO ALVAREZ,
Encargado de la Secretaría de Estado de lo
Interior y Policía.

PA/l

Ya en plena guerra fría Trujillo prohibe cualquier referencia positiva sobre la Unión Soviética, aun aquéllas en películas que hacen referencia a la alianza entre el mundo anglosajón y los soviéticos durante la Segunda Guerra Mundial que apenas había terminado dos años antes.

Proyecto de Digitalización
Academia Dominicana de la Historia

REPUBLICA DOMINICANA
SECRETARIA DE ESTADO DE LO INTERIOR Y POLICIA
—oOo—

Ciudad Trujillo, D.S.D.,
13 de octubre de 1947

31288

Al: Señor
Secretario de Estado de la Presidencia,
SU DESPACHO.

Asunto: Exhibición del noticiero "Nuestros Aliados Rusos" en el teatro Unión de Barahona.

Ref.: Su oficio No. 28501, de fecha 10 de octubre corriente.

Anexo: a) Copias del oficio No. 1475, dirigido a este Despacho en fecha 10 de octubre corriente, por el señor Gobernador Provincial de Barahona; y

b) Copias del oficio No. 31278, que en fecha de hoy ha dirigido el Presidente de la Comisión Nacional de Espectáculos Públicos y Radiofonía al señor Gobernador Provincial de Barahona.

1.— Pláceme dar contestación a su oficio número 28501, de fecha 10 del mes en curso, por medio del cual me informa que en fecha 4 del mismo mes fue exhibido en el cine "Unión" de Barahona un noticiero de propaganda soviética, hecho éste que constituye una violación a los artículos 3 y 4 de la Ley No. 1470 de Espectáculos Públicos y Radiofonía.

2.— En contestación, tengo a bien informar a usted que en fecha 12 de julio del año en curso, el Presidente de la Comisión Nacional de Espectáculos Públicos y Radiofonía dirigió un mensaje telegráfico circular a todos los Gobernadores Provinciales en el cual se les daba instrucciones de prohibir la exhibición del noticiero americano intitulado "Nuestros Aliados Rusos", en el cual se hace ostentación del potencial bélico del Soviet.

3.— En conocimiento de que en el teatro Unión de Barahona, apesar (sic) de la prohibición existente, se había proyectado la película "Nuestros Aliados Rusos", en fecha 6 del mes en curso el Presidente de la Comisión Nacional de Espectáculos Públicos y Radiofonía dirigió un mensaje telegráfico al Gobernador Provincial de Barahona pidiéndole explicaciones respecto del caso y recomendándole disponer que el empresario de ese teatro fuera sometido a la acción de la justicia por violación de los artículos 3 y 4 de la Ley No. 1470. Al mismo tiempo, el citado funcionario dispuso la incautación del noticiero de referencia, perteneciente al Circuito Rialto de esta ciudad. Ese noticiero se encuentra ya a disposición de la Comisión Nacional de Espectáculos Públicos y Radiofonía, en esta Secretaría de Estado.

4.— En oficio de fecha 10 de este mismo mes, cuya copia se anexa, el señor Gobernador Provincial de Barahona, cumpliendo el requerimiento que le hizo el Presidente de la Comisión Nacional, hace las explicaciones del caso, y éstas han merecido la censura de dicho funcionario, según se desprende de la copia del oficio que también se anexa, en razón de que no se justifica que aquel Gobernador no actuara con el debido celo y diligencia en el caso que nos ocupa, habiendo estado advertido desde el 12 de julio del año en curso acerca de la prohibición ordenada por la Comisión Nacional contra el noticiero "Nuestros Aliados Rusos", lo que constituye una falta grave que justifica el enérgico reproche que le ha hecho el Presidente de la Comisión Nacional de Espectáculos Públicos y Radiofonía.

Muy atentamente le saluda,

ANSELMO A. PAULINO ALVAREZ,
Encargado de la Secretaría de Estado de lo
Interior y Policía

P/ac.

Proyecto de Digitalización
Academia Dominicana de la Historia

Proyecto de Digitalización
Academia Dominicana de la Historia

MEMBRESIA DE LOS GRUPOS DE OPOSICION

Esta lista fue suministrada por Virgilio Díaz Grullón, quien informa que fue confeccionada por él y por Juan José Cruz Segura utilizando exclusivamente sus memorias, por lo que de seguro faltan nombres.

Proyecto de Digitalización
Academia Dominicana de la Historia

MEMBRESIA DE JUVENTUD DEMOCRATICA

Miembros del Comité Central

Salvador Reyes Valdez
Manuel Mena Blonda
Josefina Padilla Deschamps
José Antonio Martínez Bonilla
José Manuel Peña González
Juan Ducoudray Mansfield
Virgilio Díaz Grullón
Alfredo Lebrón Pumarol*
José Ramón Martínez Burgos*
Diego Emilio Bordas Hernández*

Comité Provincial de Santiago

Rafael Moore Garrido
Gilda Pérez
Manuel González Franco
Federico Pichardo Díaz
Amiro Cordero Saleta
Gustavo Adolfo Patiño Martínez
Tiberio Castellanos
Sobeya Mercedes Almonte
Orlando Bonnelly

Comité Provincial de San Pedro de Macorís

Juan Canto y Rosario
Félix Barbosa Aquino
Víctor Manuel Ortiz
José Antonio Puello Ortiz
Alvaro Kid Espinet
Rodolfo Oscar Soñé
Edda Kidd Espinet
Darío Domínguez Charro
Antonio Almodóvar
Máximo Mejía Medina

Otros miembros

Víctor Villegas
Cecilio Grullón
Rafael Valera Benítez
Guillermo Chávez
Miguel A. Román García
Rubén Darío Echavarría
Antonio Germán
Modesto Lorenzo
Juan José Cruz Segura

---

* Integraban también el Comité Central, aunque no firmaron la declaración por razones atendibles.

Rafael Mieses (Cocuyo)
Maricusa Ornes
Víctor Tavares
Lulú Quezada
Vinicio Echavarría
Manolo Lorenzo
Luis Morales Peña
Luis Orlando Haza del Castillo
Bienvenido Fuertes
Andrés Martínez Bonilla
Plutarco Sención
Máximo Avilés Blonda
Héctor Flores Ortiz
Giovanni Salvucia
Carlos Lizardo
Dinorah Echavarría
Rodolfo Coiscou Weber
Tomás Pujols
Máximo Luis Vidal
Lisandro Macarrulla
Víctor Sánchez Córdova
Jacinto Peynado
Víctor Caminero
Leo Nanita Cuello
Rafael Sully González Mera
Francisco José Blanco Ramírez
Silvio Nolasco
Rafael Calventi
Guillermo Sánchez Gil
Luis Ernesto Valverde
Roberto Sánchez Sanlley
Octavio Estrella Mota
Guarionex Flores Ortiz
Heins Wiese Delgado
Federico Medrano
Ligia Echavarría
Angela Salvucia
Rafael Franco
Mariano Fiallo
Mario Sánchez Córdova
Brunilda Soñé
Antonio Mencía
Juan B. Mejía
Marcio Mejía Ricart
José María Cruz Segura

Esta lista apareció reproducida en 1956 en el "Libro Blanco del Comunismo" auspiciado por Trujillo pero sin incluir la dirección y la ocupación de las personas, excepto que Alipio y Juan Escoto Gómez no aparecieron en esa publicación oficial.

REPUBLICA DOMINICANA
SECRETARIA DE ESTADO DE GUERRA Y MARINA
Ciudad Trujillo

EM - 29

LISTA SACADA DEL LIBRO REGISTRO DEL PARTIDO SOCIALISTA POPULAR,

Nombres.

1.-Juan R. Rosa	Pimentel #11	"La Parisién"	-Zapatero
2.-Juan A. Díaz	J.B.Vicini #75	"La Parisién"	-Zapatero
3.-Virgilio Romero	Ravelo #140	"La Parisién"	-Zapatero
4.-Danilo Pimentel	5ta. Avenida #70	"La Fe-Doc"	-Zapatero
5.-Andrés M. Mejía	Ercina Chevalier	"La Fe-Doc"	-Zapatero

Proyecto de Digitalización
Academia Dominicana de la Historia

Nombres:	Dirección:	Lugar trabajo:	Ocupación:
6.-Bartolomé de la Cruz	Ana Valverde #25	"La Fa-Doc"	-Zapatero
7.-Ricardo de los Santos	Barahona #63	"La Fa-Doc"	-Zapatero
8.-Bienvenido Guerrero	Benito Gonzalez 89	"La Fa-Doc"	-Zapatero
9.-Nicolás Quirico Valdez		"La Fa-Doc"	-Zapatero
10.-Ricardo de los Santos	Barahona #63	"La Niña" A.Cuevas	-Zapatero
11.-Jesús Cuevas	I.La Católica #98	"La Niña" "	-Zapatero
12.-Gilberto Ramirez	F.Henriquez C.#194	"Depart. de O.P.	Mecánico
13.-Juan Pedro Castro	Dr. Betances #3	"Consej.Administ.	Albañil
14.-José Canario		"Sanidad"	-Bracero Sanit.
15.-José Maldonado		"Acueducto"	-Plomero
16.-Porfirio Cruz Soto	José Marty #115	"Cerv.Nac.Dom."	-Cervecero
17.-Luis O. R. Mendez	Delm.y Tejada #59	"Text. Dom."	-Sastre
18.-Sixto Perez	Sanchez Valverde	"Ricart. Hnos."	-Jornalero
19.-Leonidas Concepción	Barahona #	"Ebanistería Pa-lacios"	-Ebanista
20.-Rafael Gonzalez Jimenez	F.Henriquez C.#134	"Ebanistería Pa-lacios"	-Ebanistería
21.-Arsenio Araujo	José Marty 197	"Ebanistería Pa-lacios"	-Ebanista
22.-Manuel de Js. Domínguez	Galcedo #48	"Imp. & Maq."	-Emp.Comerc.
23.-Manuel del Rosario	J.M.Serra #81	"Panadería Quico"	Panadero
24.-Humberto Martinez	Licey #27	"Panadería Quico"	Panadero
25.-Ramón Sully	D.Del Castillo #29	"Casa Liquito"	-Zapatero
26.-Alipio Escoto Gomez	Ml.Ma.Machado #73	"Casa Alma"	-Zapatero
27.-José Billini	Libertador esq. Prud-Home	"Colmado Centenario"	Emp.Comerc.
28.-Aquiles Alvarez	Alv. Garabito #22	"Sastrería Dore"	Sastre
29.-José del C. Mejía		"Tenería Santa Bárbara"	-Sereno
30.-Vinicio Vieguero Ozuna	Erc.Chevalier #105	"Casa Aida"	-Emp.Comerc.
31.-José Perelló	Erc.Chevalier #20	"Casa Nieto	-Emp.Comerc.
32.-José Fco. Sabatino	Benito Gonzalez 131	"Bar Cibaeño"	-Emp.Comerc.
33.-Bienvenido Saldaña	I.La Católica #104	"Talabartería de Pablo Saldaña"	Talabartero
34.-Fernando Emilio Cabral	F. Ma.Ruiz #126	"La Felicidad" Ave. Mella	-Emp.Comerc.
35.-Ignacio Henriquez	Erc.Chevalier #21	"La Futurista" Ave.Mella	-Jornalero
36.-Ramón D. Toribio	Erc.Chevalier 225	"Ferretería de C. Fernandez"	-Emp. Comerc.
37.-Juan José de Miguel	Erc. Chevalier	"La Tijera"	-Emp.Comerc.

Proyecto de Digitalización
Academia Dominicana de la Historia

N O M I N A

Nombre del afiliado:	Dirección:	Lugar trabajo:	Ocupación:
1.-Roberto McCabe Aristy	J.D.Alfonseca 202	-P.S.P.Duarte 10	-Maestro Esc.
2.-Fco. A. Henriquez Vasquez	J.I.Jimenez #1	" " " "	"-Abogado
3.-Hector Ramirez Pereyra	Edif. Baquero 618	" " " "	"-Estudiante
4.-Luis Escoto Gomez	Salcedo #112	" " " "	"-Estudiante
5.-Felix Servio Ducoudray h.	Duarte #10	" " " "	"-Estudiante
6.-Freddy Valdez	J.G.García-Cambronal		-Barbero
7.-Ramón Grullón			-Emp. Comercio
8.-Mauricio Baez			-
9.-Antonio Soto	Ave. Méjico		-Pintor
10.-Dante Neftalí Cabral	B. Gonzalez #42	Anibal	-Pintor
11.-Felix Máximo Sanchez	E. Prud-Home #69	Desco.	-Impresor
12.- Bienvenido Ramirez Rosas	Ave. Méjico	Ave.Méjico 100	-Carpintero
13.-Juan María Ramirez	Salcedo #71	I.La Católica esq.Luperón	-Platero
14.-Rafael A.Santana de la Rosa	Pimentel #9	Pimentel #9	-Maestro Escuela
15.-Juan Marcos Nuñez M.	Pimentel #105	Pimentel #105	-Zapatero
16.-Miguel A. Pérez	Ana Valverde #13	Puerto	-Portuario
17.-Rafael Peguero	Ml.A.Machado #73	Ml.A.Machado#73	-Zapatero
18.-Juan R. Rosa	Pimentel #11	La Parisien	-Zapatero
19.-Pedro Vicente Mojica	Los Isleños #16		-
20.-Julio Armando Medina	T. de la Concha #19		-Negociante
21.-Eligio de la Cruz	J.D.Alfonseca #107		-Zapatero
22.-Mercedes Maldonado	Ensanche la Fé		-Of.Domésticos
23.-Luis O. R. Mendez	Delm.y Tejada #59	Tex.Dominicana	-Sastre
24.-Luis Elpidio Vasquez	José Marty #33		-Carpintero
25.-Agustin de la Cruz	11 de Julio #14	11 de Julio 14	-Ebanista
26.-Ovidio Mata	11 de Julio #14	Av. Mella	-Ebanista
27.-Sixto Perez	Sanchez Valverde	Ricart Hnos.	-Jornalero
28.-María Ramirez	Pimentel #75	En su casa	-Of. Domésticos
29.-Andrés Aybar	Ensanche la Fé	Hospedaje	-Bracero
30.-Luis Acosta	L.C. del Castillo 59		-Albañil
31.-Ramón Sully	D. del Castillo 29	-Casa Liquito	-Zapatero
32.-Ramón H. Aybar		Finca Sta.Lucía	-Jornalero
33.-José D.Martinez Aybar	Pimentel	Puerto	-Portuario
34.-Ramón Henriquez	Ma. de Toledo		-Zapatero

Proyecto de Digitalización
Academia Dominicana de la Historia

Nombre del afiliado:	Dirección:	Lugar trabajo:	Ocupación:
35.-José Abreu		Puerto	-Portuario
36.-Juan A. Díaz	J.B.Viccini #75	La Parisién	-Zapatero
37.-Ramón Norberto Maldonado	Libertador #18	D. Gonzalez Seybo #11	-Mecánico
38.-R. Félix A. Concepción	Av. Mella #29		-Emp.Comercio
39.-Santiago Batista	Altagracia #18		-Obrero
40.-Joaquin Ramirez	J. Trujillo Valdez		-Jornalero
41.-Danilo Pimentel	5ta. Avenida #70	Fa-Doc	-Zapatero
42.-Ana A. Olmos	Calle Núm: 16		-Of. Domésticos
43.-Felix Cabral	B. Gonzalez #143		-Ebanista
44.-Miguel López	J.Marty #25	Ave. Mella #144	-Ebanista
45.-José Billini	Libertador Esq. E. Prud-Home	Colmado "Centenario"	-Emp.Comercio
46.-Juan Antonio Reynoso	J. de Morfa #88		-Carpintero
47.-Pablo Rosas	Bartolomé Colón#58		-Talabartero
48.-Ramón Fernandez	Bartolomé #60		-Negociante
49.-Humberto Henriquez	Calle #16		-Ebanista
50.-Carlos Mateo	J.B.Vicini #82	J.B.Vicini 82	-Zapatero
51.-Fidelia E. Fernandez	J.B.Vicini #		-Costura
52.-Rafael B. Ovalle	J.B.Vicini #28		-Estudiante
53.-Manuel Fernandez	J.B.Vicini		-Emp.Comercio
54.-Manuel de Js. Dominguez	Salcedo #48	Imp. y Maq.	-Emp. Comercio
55.-Cesar Augusto Batista	Licey #12	J.D.Vicini Luperón #19	-Emp.Comercio
56.-Josefa Pimentel	E.Prud-Home #59		-Costura
57.-Mercedes Ma.de Leon M.	E.Prud-Home #59	Teof.Díaz Imbert #7	--Costura
58.-Horacio Pagan Perdomo	Barahona #168	Antonio Roselló	-Zapatero
59.-Victor M. Trottmans	B. de los Reyes		
60.-Felipe César Garrido	Filantrópica #22		
61.-Ramón Emilio Martinez	Carlos Nuel #44		-Zapatero
62.-Rafael Acevedo	Ild. Mella #7		-Sastre
63.-Marcos Gonzalez	J. I. Jimenez #3		-Albañil
64.-Telésforo Pérez	Alv. Garabito #25		-Pintor
65.-José Ramón Gonell García	Eug. Perdomo #31		-Zapatero
66.-Félix A. Ovalle	J.B.Vicini #38		-Estudiante
67.-Dionisia Ovalle	J.B.Vicini #38		-Costurera
68.-Ramón Vasquez	J.B.Vicini #82		-Jornalero
69.-Luz Estela Escoto Gomez	Ml. A. Machado #47		-Of.Domésticos

Proyecto de Digitalización
Academia Dominicana de la Historia

Nombre del afiliado:	Dirección:	Lugar trabajo:	Ocupación:
70.-Juana Gomez Marte	Ana Valverde #50		
71.-Emilio Félix	Barahona #75		-Barbero
72.-Luz Carmen Arias	Calle Núm: 9	Villas Agric.	-Of. Domésticos
73.-Abigail Silva	Calle Núm: 9	" "	-Agricultor
74.-Santo Figueroa Sanchez	Calle Núm: 9	" "	-Carpintero
75.-Rogelio Medrano Encarnación	Calle Núm: 9	" "	-Albañil-Brazo Fraternal-
76.-Julio de la Rosa Sanchez	Calle Núm: 9	" "	-Albañil
77.-Juan Ramirez Salí	Calle Núm: 9	" "	-Albañil
78.-Abigail Silva	Calle Núm: 9	" "	-Agricultor
79.-Aquiles Alvarez	Alv. Garabito #22	Sastrería Dore	-Sastre
80.-Gracia M. Díaz Ferrero	Mr. Marle #8-V.D.		-Estudiante
81.-Thelma Díaz de Valdez	Mr. Marle #8-V.D.		-Of. Domésticos
82.-Juan Fco. Iñiguez Ravelo	Azua-Av.Sta.Cruz (Villa Consuelo)		-Escultor.
83.-Juan Sanchez Guerrero	Azua-Av.Sta.Cruz (Villa Consuelo)		-Rentista
84.-Guillermo García Reyes	Villa Duarte -Ens. Simónico		-Negociante
85.-Gabriel Pascual Mieses	Av. Sta.Cruz-M.A. Machado.		-Comerciante
86.-Medardo Mateo Sierra	Manzana #18-Villa Consuelo.		-Albañil
87.-Agapita Jimenez	E. Chevalier #33-patio-		-Of Domésticos
88.-Miguelo Angel Baez	E. Chevalier #33-patio-		-Zapatero
89.-Rosa Pimentel	E. Chevalier #33-patio-		-Of.Domésticos
90.-Danilo Curiel	E. Chevalier #24		-Estudiante
91.-Luis M. Rodriguez Castillo	Montecristy #69		-Carpintero
92.-José del C. Mejía		Tenería Sta.Bárbara.	Ing.San Luis -Sereno
93.-J. Apolinar Andújar	Hernando Gorjón #29		-Barbero
94.-Carlos Mateo	J.B.Vicini #82		-Zapatero
95.-Virgilio Romero	Ravelo #140	La Parisién	-Zapatero
96.-Andrés V. Mateo	José Marty #110		-Zapatero
97.-Ricardo de los Santos	Barahona #63	La Niña-A.Cuevas	-Zapatero
98.-Andrés M. Mejía	Ercina Chevalier #-La Fe-Doc		-Zapatero
99.-Bienvenido Guerrero	Benito Gonzalez #89		-Zapatero
100.-Jesús Cuevas	I.La Católica #98-La Niña-A. Cuevas		-Zapatero
101.-Bartolomé de la Cruz	Ana Valverde #25 -La Fe-Doc		-Zapatero
102.-Euclides Baez	Licey #16		-Zapatero
103.-Ernesto Tejada	F. Henriquez C. #58		-Zapatero
104.-Vinicio Vieguero Ozuna	Erc. Chevalier #105-Casa"Aida"		-Emp. Comer.

Proyecto de Digitalización
Academia Dominicana de la Historia

Nombre del afiliado:	Dirección: n	Lugar trabajo:	Ocupación:
105.-Roque F. Angel Concepción	Ave. Mella #29		-Emp.Comercio
106.-José Perelló	Erc. Chevalier #20	-Casa "Nieto"	-Empl.Comerc.
107.-José Fco. Sabatino	Benito Gonzalez #131	- Bar "Cibaeño"	-Emp.Comercio
108.-Hector Ramirez P.	Edif. Baquero #618		-Emp.Comercio
109.-Ramón Vasquez	J.B.Vicini #82		-Jornalero
110.-Joaquin Ramirez	J. Trujillo V.		-Jornalero
111.-Tomás Leon Díaz	Caracas #60		-Jornalero
112.-Victor R. Feliz	Erdina Chevalier		-Carpintero
113.-Bruno J. Rodriguez	Barahona #82	-patio-	-Carpintero
114.-Luis E. Vasquez Arias	José Marty #37		-Carpintero
115.-Bienvenido Saldaña	I. La Católica #104	-Talabart.de Pablo Saldaña	-Talabartero
116.-Fernando Gomez	I. la Católica #67		-Talabartero
117.-Luis Ferrer	Doctor Betances #62		-Tapicero
118.-Andrés M. Velasquez	Erciná Chevalier #44		-Albañil
119.-Juan P. Castro	Doctor Betances #3		-Albañil
120.-Manuel Mejía Alvarado	Erciná Chevalier #		-Albañil
121.-Bolivar Aybar	Santiago Mota #9	Bar	-
122.-Miguel López	José Marty #25		-Ebanista
123.-Felix Cabral	Benito Gonzalez #142		-Ebanista
124.-Leonidas Concepción	Barahona #	Ebanistería "Palacios"	-Ebanista
125.-Arsenio Araujo	José Marty #197	Ebanistería "Palacios"	-Ebanista
126.-Rafael Gonzalez J.	F. Henriquez C.#134		-Ebanista
127.-Rafael Portes Feliz	José Marty #83		-Portuario
128.-Eleuterio Salas	Caracas 59		-Portuario
129 .-Ramon Alberto Mald.	Libertador #18	David Gonzalez	-Mecánico
130.-Tulio Laucer	José Marty #100		-Pintor
131.-Dante N. Cabral	Benito Gonzalez #142		-Pintor
132.-Sergio L. Díaz	Erciná Chevalier #183		-Pintor
133.-Euclides Baez	Licey #16		-Zapatero
134.-Virgilio Briñe	Doctor Betances #23		-Zapatero
135.-Andrés Avelino Matos	José Marty #100		-Zapatero
136.-Alfredo Jourdain	Barahona #157		-Zapatero
137.-Ramón E. Martinez	Carlos Nouel #44		-Zapatero
138.-Felix Frías	Ml.A.Machado #76		-Zapatero
139.-Nicolás Quirico Valdez			-Zapatero

Proyecto de Digitalización
Academia Dominicana de la Historia

Nombre del afiliado:	Dirección:	Lugar trabajo:	Ocupación/
140.-Ernesto Tejada	Fco.Henriquez C. #58		-Zapatero
141.-Juan A. Díaz	J.B.Vicini #75-(Sindicato)		-Zapatero
142.-Danilo Pimentel R.	5ta. Avenida #70-V.D.		-Zapatero
143.-Rafael Peguero (Bocito)	Manuel A. Machado #73		-Zapatero
144.-Ricardo de los Santos	Barahona #63	La "Fe-Doc"	-Zapatero
145.-Juan Marcos Nuñez M.	Pimentel #105		-Zapatero
146.-Rafael Peguero	Ml. A. Machado #73		-Zapatero
147.-Aurelio Rodriguez	Abreu #33		-Cap.Ebanista.
148.-Aurelio R. Valdez	Concepción Bona #21		-Carp.Ebanista.
149.-José Antonio Almanzar	Doctor Betances #23		-Carp.Ebanista
150.-Felix Cabral	Benito Gonzalez #142		-Carp.Ebanista
151.-Bienvenido Ramirez R.	Ave. Mejico #100		-Carp.Ebanista
152.-Marcos Corporán	Eugenio Perdomo #37		-Cap. Ebanista.
153.-Leonidas Concepción G.	Barahona #		-Carp.Ebanista.
154.-Rufino Vasquez	Calle Núm:17		-Carpintero
155.-Bienvenido Gomez Rosas	Ave. Méjico #100		-Ebanista Carp.
156.-Gil Manuel Canario	Juan de Morfa #39		-Carp.Ebanista.
157.-Feliciano Vargas			-Carp.Ebanista.
158.-Angel Marmol L.	Hernando Gorjón		-
159.-Miguel A. Pérez	Ana Valverde #73	-Puerto-	-Jornalero
160.-Sixto Pérez	S. Valverde	-Puerto-	-Jornalero
161.-Andrés Aybar	Ens.La Fé	-Puerto-	-Jornalero
162.-Joaquin Ramirez	J.Trujillo V.	-Puerto-	-Jornalero
163.-Ramon Vasquez	J.B.Vicini #82	-Puerto-	-Jornalero
164.-José Dolores Martinez A.	Pimentel #75	-Puerto	-Jornalero
165.-José Abreu		-Puerto-	-Jornalero
166.-Santiago Batista	Altagracia	-	-Jornalero
167.-Rafael Peguero	M.A.Machado #73	-Puerto-	-Jornalero
168.-Manuel Mendez	J.Trujillo V.#181	-Puerto-	-Jornalero
169.-Ramon H. Aybar	Finca "Sta.Lucía"	-Arturo Santana-	-Jornalero
170.-José Ed. Deveaux	María de Toledo 89-		-Jornalero
171.-Ramón Grullón			-Emp.Comercio
172.-Frank Grullón			-Emp.Comercio
173.-Guillermo Menendez			-Emp.Comercio
174.-Cesar Batista			-Emp.Comercio

Proyecto de Digitalización
Academia Dominicana de la Historia

Nombre del afiliado:	Dirección:	Lugar Trabajo:	Ocupación:
175.-Manuel de Js. Peña			-Emp.Comercio
176.-José Fco. Sabatino			-Emp.Comercio
177.-José Billini	Lib.esq. E.Prud-Home	-Colmado "Centenario"	-Emp.Comercio
178.-Manuel Fernandez	J.B.Vicini		-Emp.Comercio
179.-Manuel de Js. Domínguez	Salcedo #48	Imp. & Maq.	-Emp.Comercio
180.-Fernando Emilio Cabral	F. Ma. Ruiz #126	"La Felicidad" Av. Mella	-Emp.Comercio
181.-José Perelló	Erc.Chevalier #20	Est."Prieto" El Conde #37	-Emp.Comercio
182.-Luis O. R. Mercedes	Delm. y Tejada #59		-Sastre
183.-Rafael Acevedo	Ildefonso Mella #7		-Sastre
184.-Rafael A. Santana de la Rosa	-Pimentel #9		-Maestro
185.-Roberto McCabe Aristy			-Maestro
186.-Felix Ma. Sanchez	Eug.Perdomo #69		-Tip.Platero
187.-Pedro Vicente Mojica	Los Isleños #16		-Rentista
188.-Julio Armando Medina	T. de la Concha #49		-Negociante
189.-Ramon Hernandez	B. Colón #60		-Negociante
190.-Nicolás Abreu	B. Colón #67		-Negociante
191.-Ricardo Silva	P. Salcedo #78		-Negociante
192.-Ramon Fernandez	B. Colón #60		-Negociante
193.-Alfredo Gomez	Erc. Chevalier #75		-Negociante
194.-Rogelio Paulino	Erc. Chevalier #100		-Negociante
195.-Daniel Paulino	Vic. Noble #146		-Negociante
196.-Mercedes Maldonado	Ens. La Fé		-Of.Domésticos
197.-María Ramirez	Pimentel #75		-Of.Domésticos
198.-Ana A. Olmos	Calle Núm: 16		-Of.Domésticos
199.-Alf. Bienvenido Robinson	Azua-Sta.Cruz		-Mecánico
200.-Gilberto Ramirez	F.Henriquez C.#194-Dpto.O.P.-		-Mecánico
201.-Ismale Mejía	Juan de Morfa #36		-Mecánico
202.-Ramón Alb. Maldonado	Libertador #18	David Gonzalez Seybo #11	-Mecánico
203.-Fidelia E. Fernandez	J.B.Vicini		-Costurera
204.-Josefa Pimentel	E.Prud-Home #59		-Costurera
205.-Mercedes M. de Leon M.	E.Prud-Home #59		-Costurera
206.-Thelma Díaz de Valdez	Mr. Marle #8-V.D.		-Costurera
207.-Rafael B. Ovalle	J.B.Vicini #28		-Estudiante
208.-Felipe Cesar Garrido	Filantrópica #2		-
209.-Luis Díaz	Juan de Morfa #34		-Plomero

Proyecto de Digitalización
Academia Dominicana de la Historia

Nombre del afiliado:	Dirección:	Lugar trabajo:	Ocupación:
210.-José Maldonado	Villa Consuelo		-Plomero
211.-Emilio Dimas	Radames #79 (Calero)		-Limpiabotas
212.-Ramon Amador	Altagracia #63		-Limpiabotas
213.-Pedro Vicente Mojica	Los Isleños #16		-Cochero
214.-Adelaida Fontana Echavarria	-Salcedo #112 -		-Ama de casa.
215.-Nilsa María Espinosa	Salcedo #103		-Ama de casa.
216.-J. del C. Mejía	Santa Bárbara		-Sereno
217.-Ignacio Henriquez	Erc. Chevalier #21	-"La Futurista" Ave. Mella	-Jornalero
218.-Juan Pedro Castro	Dr. Betances #3	Consej.Adminst.	-Albañil
219.-Ramón D. Toribio	Erc. Chevalier #225	-Ferretería de C.Fernandez.	-Emp.Comercial
220.-Alfredo Gomez	Erc.Chevalier #75-	[illegible].	-Negociante
221.-Otilio Pelaez	Erc.Chevalier #91		-Obrero
222.-Emilio Avelino	Erc.Chevalier #64		-Hojalatero
223.-Teofilo Holguín	Erc.Chevalier #51	-Puerto -	-Portuario
224.-Andrés M. Velasquez	Erciná Chevalier #44		-Albañil
225.- Sergio Leandro Díaz	Erc. Chevalier #103		-Pintor
226.-Amelio Rodriguez	Abreu #33		-Carpintero
227.-Luis Ferrer	Dr. Betances #62		-Tapicero
228.-Luz Emilia Mendez de R.	Euseb.Manzueta #54		-Ama de casa
229.-Bienvenido Ant. Rodriguez	-Cuba #1		-Albañil
230.-Domingo Jacobo	Barahona #78		-Albañil
231.-Juan José de Miguel	Erc. Chevalier	"La Tijera"	-Emp.Comercio
232.-José Canario		-Sanidad-	-Bracero Sanidad
233.-Aurelio R. Valdez	Concepción Bona #21		-Carpintero
234.-Bruno de J. Rodriguez R.	Barahona #82	-Emiliano Tejera #16	-Carpintero
235.-Manuel del Rosario	J. Ma. Serra #81	-Panadería "Quico"	-Panadero
236.-Moreno Nolasco	País		-
237.-Fernando Gomez Cruz	I.La Católica #57		-Talabartero
238.-Ernesto Tejada	Fco.Henriquez C.#58		-Zapatero
239.-José Ant. Almanzar	Dr. Betances#23		-Carpintero
240.-Humberto Martinez	Licey #27	"Panadería Quico	-Panadero
241.-Porfirio Gonzalez	J.B.Vicini #40		-
242.-Porfirio Cruz Soto	José Marty #115	Cerv.Nac.Dom.	-Cervecero
243.-Rafael Ernesto Rivas	Barcelona		-Of.Panadero
244.-Santiago Cepeda	Caracas #107		-Estudiante

Proyecto de Digitalización
Academia Dominicana de la Historia

Nombre del afiliado:	Dirección:	Lugar trabajo:	Ocupación:
245.-Manuel de Js. Troncoso	Erc. Chevalier #98		-Jornalero
246.-Bienvenido Cabrera	Limoncillo #62	-Puerto-	-Portuario
247.-Eduardo Arias	Erc.Chevalier	-Puerto-	-Portuario
248.-Juan Gonzalez	José Marty #1	-Puerto-	-Portuario
249.-Reinaldo Ramirez	José Ma. Serra #81		-Negociante
250.-Bolivar Ayhar	Santiago Mota #9		-Albañil
251.-Emeterio Salas	Barahona		-Bracero
252.-Miguel A.Guilamo	Barahona #78		-Albañil
253.-Humberto Peguero S.	Pdte. Gonzalez #22		-Albañil
254.-José Maldonado		-Acueducto-	-Plomero
255.-Victor Ramon Feliz	Erc.Cehvalier		-Capintero
256.-Manuel Mejía	Erc.Chevalier		-Albañil
257.-Israel Mejía	J. de Morfa #36	-Barahona Corp.-	Mecanico
258.-Diogenes Corona	Ave. Francia		-Bracero
259.-Telésforo Perez	Alvaro Garabito #25		-Pintor
260.-Antonio Soto			-
261.-Juan M. Nuñez M.	Pimentel #105		-Zapatero
262.-Ramon E. Martinez	Carlos Nouel #44		-Zapatero
263.-Francisco Escoto Gomez	Manuel M. Machado #47		-Zapatero
264.-Leandro Escoto Gomez	Ml. Ma. Machado #73		-Zapatero
265.-Alipio Escoto Gomez	Mal. Ma. Machado #73	-Casa "Alma"-	-Zapatero
266.-Andrés B. Escoto Gomez	Pimentel #75		-Zapatero
267.-Marino Escoto Gomez			-Zapatero
268.-Juan R. Rosa	Pimentel #18	"La Parisién"	-Zapatero
269.-Ricardo de los Santos	Barahona #63	"La Fa-Doc"-	-Zapatero
270.-Bienvenido Guerrero	Benito Gonzalez #89	-"La Fa-Doc"-	-Zapatero
271.-Marcos A. Corporán	Eugenio Perdomo #37		-Ebanista
272.-Rafael Gonzalez Jimenez	F. Henriquez C.#134	"Palacios"	-Ebanista
273.-Miguel A. Santiago C.	5ta. Avenida V.D.-		-Pintor
274.-Marino A. Santiago C.	5ta. Avenida V. D.	-Arz. Meriño#98	-Perfumista.
275.-Nicolás Quirico Valdez		"La Fa-Doc"	-Zapatero
276.-Juan Hernandez	Ml.A.Machado		-Obrero
277.-José Falet	Oviedo #	Taller Joaquín Martinez	-Talabartero
278.-Juan Luis Ulloa Romero	Ave. Mella #151		-Profesor
279.-Pablo Avelino	Erc.Chevalier #91		-Hojalatero

Proyecto de Digitalización
Academia Dominicana de la Historia

Nombre del afiliado:	Dirección:	Lugar trabajo:	Ocupación:
280.-Manuel A. Guilamo	Barahona #75		-Albañil
281.-Fernando Gonzalez	Estrelleta #17		-Zapatero
282.-Humberto Peguero S.	Pdte. Gonzalez #22		-Talabartero
283.-José Ramon Luciano	Felix Ma. Ruiz #27		-Comerciante
284.-Juan Escoto Gomez	----		-
285.-Angel Marmol	----		-
286.-Felix Ma. Sanchez	----		-
287.-Manuel Hasbum	----		-Talabartero

Ciudad Trujillo, D. S. D.
16 de junio de 1947.

Proyecto de Digitalización
Academia Dominicana de la Historia

LA ACTUACION AISLADA DE MANUEL FRIAS MEYRELES

A mediados de 1945, Manuel Frías Meyreles, una persona con cierto desequilibrio mental, nacido en Moca y con 45 años de edad, decidió, de forma aislada y sin vinculación con ningún grupo clandestino de oposición, establecer su muy personal y reducido "Partido Sindical Comunista" y actuar públicamente como opositor al régimen. Ya antes había publicado un artículo sugiriendo eliminar las provincias y volver a los Cacicazgos precolombinos. Fue empleado del Central Romana hasta septiembre de 1945 y se dedicó en esa región a tratar de organizar a los obreros para que se inscribieran en su partido y organizaran huelgas contra los ingenios. El 16 de agosto de ese año se festejó la rendición de Japón con gran algarabía, sobre todo entre los ciudadanos norteamericanos residentes en La Romana y Frías Meyreles participó en esa celebración pero envolviéndose con una bandera roja soviética. Según el FBI, en esa ocasión envió un telegrama a Trujillo advirtiéndole que marcharía sobre la Capital con cuatro mil trabajadores para demandar su renuncia. Por su actuación fue arrestado por poco tiempo y luego solicitó asilo político en la Embajada Mexicana.

Inicialmente el Gobierno vio mal sus actuaciones pero ya para noviembre, no sólo lo había convencido de que saliera de la Embajada sino que había sido nombrado Asesor Técnico de la recién creada Secretaría de Trabajo y se le permitió organizar un mitin en Santo Domingo de "todos los comunistas dominicanos", donde, entre otras cosas, pidió la libertad de Freddy Valdez.

La razón tras esa actitud tan benigna refleja la presión internacional a que estuvo sometido Trujillo y su necesidad de tratar de dar una imagen de apertura democrática y qué mejor forma de hacerlo que utilizando a un "loco útil". Ese proceso de apertura simulada lo estaba efectuando el régimen en otros dos frentes: En las conversaciones con Juan Arévalo y la CTAL y con los líderes comunistas cubanos. Además, utilizaba a Meyreles como un señuelo para tratar de identificar a los oposicionistas "cuerdos". En ese propósito fracasó, pues la oposición nunca le tuvo confianza.

Jesús de Galíndez, en su tesis doctoral, explica cómo siendo él mismo empleado de la Secretaría de Trabajo oyó una conversación telefónica entre Frías Meyreles y el Secretario de la Presidencia donde discutieron la posible organización pública de su Partido Comunista, con la anuencia del Gobierno, pero como consecuencia de su intervención en las huelgas que tuvieron lugar en La Romana, organizadas por la oposición "cuerda" se le invitó a que efectuara un viaje al extranjero, con gastos pagos

Proyecto de Digitalización
Academia Dominicana de la Historia

por el Gobierno, bajo el pretexto de contactar líderes laborales en Cuba y México*. El FBI siguió muy de cerca las actuaciones y los contactos de Frías Meyreles en el extranjero (Ver nuestra obra "Los Estados Unidos y Trujillo 1946", pág. 138-148), pero ni los exiliados dominicanos ni los comunistas mexicanos o cubanos creyeron en él, considerándolo como un agente provocador o peor aún, un agente de Trujillo.

Según el "Libro Blanco" publicado por órdenes de Trujillo, Frías Meyreles fue un enajenado mental que organizó, en el papel solamente, un Partido Comunista "Independiente". Regresó al país y en febrero de 1946, Frías Meyreles fue sometido a la justicia y enviado al Tribunal Criminal por tratar de cambiar la forma de Gobierno, pues durante el mes anterior fue a La Romana otra vez como delegado del Gobierno en las negociaciones para dar fin a la huelga azucarera pero allí se volvió en contra del gobierno y desfiló otra vez con su bandera roja.

No sólo el FBI se interesó por las actuaciones de Frías Meyreles en el extranjero sino que, en el mes de marzo, el Agregado Legal de la Embajada norteamericana (léase representante del FBI), preguntó al Jefe del Servicio Secreto dominicano sobre Frías Meyreles. Sin embargo, una vez formalizado el acuerdo entre Trujillo y el PSP y habiendo éste último iniciado sus actividades públicas en el país, Frías Meyreles anunció, en el mes de agosto, que abandonaba el comunismo, en el cual, según él, había "militado por diez años".

Durante el mes de octubre, el mismo mes durante el cual el PSP celebró su conocida manifestación, Frías Meyreles informó a Trujillo que tuvo que suspender una manifestación de su "Partido" en La Romana por presiones gubernamentales. Ya previamente había tratado infructuosamente de organizar otra manifestación en Santo Domingo.

A mediados de ese mismo mes, el entonces autodefinido "ex-comunista" Frías Meyreles visitó la Embajada norteamericana explicando que el fuego que en esos días había arrasado prácticamente con el pueblo de Samaná había sido causado por un "aparato traído a tierra desde un submarino" (Ver "Los Estados Unidos y Trujillo 1946", pág. 149-152). También reiteró que unos "submarinos negros" habían estado trayendo unos aparatos cilíndricos por las playas de Montecristi, Barahona y Samaná y que tres miembros de su "Partido de Superación Nacional" vieron y ayudaron a descargar un submarino pocos días antes en Samaná. Tan en serio tomaron los norteamericanos a Frías Meyreles que aprovecharon la visita de dos coroneles, agregados navales suyos en La Habana, para que fueran a Samaná, Montecristi y Barahona donde no encontraron ningún "aparato". El Embajador aprovechó la denuncia de Frías

---

* Galíndez en su "Reportaje sobre Santo Domingo" (Cuadernos Americanos LXXX, marzo-abril 1955, pág. 37-56) agrega: "Pero junto a la huelga en serio se desarrollaron extraños acontecimientos a tono con la opereta trujillista. La cosa comenzó según mis recuerdos, con un informe de la policía secreta según el cual, al celebrarse en La Romana una manifestación organizada por los norteamericanos empleados en su ingenio para celebrar la victoria final en la II Guerra Mundial, un tal Frías Meyreles había aparecido con la bandera roja por ser Rusia una de las Naciones Unidas; al ser detenido después, había declarado tener nada menos que 40,000 obreros organizados clandestinamente. Días después supe que el Embajador de México sospechaba tener un espía bajo apariencias de asilado político, pues decía tener cosas tan increíbles como la de ser jefe de 40,000 obreros organizados en la clandestinidad; era, naturalmente, el mismo Frías Meyreles. Quien después de pasar un mes como asilado, aceptó la oferta gubernamental de un alto puesto como Asesor de la Secretaría de Economía y Trabajo; en ésta pensamos al principio que se había entregado a las presiones oficiales como era normal, pero el tal Frías Meyreles nos saludó afirmando que era preciso ante todo "ahorcar al gobernador civil de La Romana"; días después me confiaba con todo secreto que era dirigente del Partido Comunista dominicano, al mismo tiempo que por mi parte pude averiguar quién era el funcionario que lo vigilaba a sol y sombra. No voy a detallar los episodios de aquellas semanas; desde el principio pareció claro que Frías Meyreles era tan sólo un perturbado pacífico, a quien utilizaron por igual algunos agentes comunistas dominicanos para probar la táctica gubernamental y el propio Gobierno trujillista para descubrir la organización comunista si es que existía. Nadie llegó a tomar en serio a Frías Meyreles".

Proyecto de Digitalización
Academia Dominicana de la Historia

Meyreles para pedir a sus superiores que le enviaran a un representante del FBI, ya que el que había antes había sido trasladado sin reemplazo. Durante esa entrevista en la Embajada Frías Meyreles explicó que había abandonado el comunismo debido a que no podía soportar "las demandas categóricas y las órdenes" del Embajador soviético en México durante la visita que había hecho a ese país a principios de año. El Embajador norteamericano manifestó que los dominicanos consideraban a Frías Meyreles "como un vagabundo o como un sinvergüenza y que ofrece sus servicios al mejor postor. Obviamente, él está tratando de establecer una cooperación estrecha con la Embajada, aunque los propósitos que lo impulsan a hacer esto no están claros. Existe la posibilidad de que él esté verdaderamente interesado en establecer un movimiento para derrocar a Trujillo, en cuyo caso el apoyo de la Embajada le sería muy útil. O puede que esté trabajando con Trujillo y sus visitas a la Embajada pueden tener como propósito involucrarme en los asuntos políticos domésticos".

En el mes de noviembre Frías Meyreles publicó una carta en la prensa dominicana invitando a Viriato Fiallo a integrarse a su "Partido". Por supuesto, Viriato Fiallo no contestó la carta, ni en forma privada ni en forma pública. Ya para el último mes del año 1946 Frías Meyreles le escribía a Trujillo describiéndolo como "Nuestro Jefe querido y sublime apóstol de los trabajadores dominicanos". En enero de 1947 en una demostración obrera organizada por Trujillo, Frías Meyreles leyó un discurso donde pedía "Que nuestro Benefactor, que nuestro amado Jefe... continúe como Presidente a la cabeza del destino nacional".

Con esa aparición pública terminó la errática actuación política de Frías Meyreles. Nunca logró adeptos dentro de la oposición pues ésta lo consideraba como un conejillo de Indias utilizado por Trujillo con el fin de probar las fuerzas de la oposición y para localizarla. Frías Meyreles, un día comunista y antitrujillista y otro día anticomunista y trujillista, pagó caro su inestabilidad mental. En efecto, estuvo preso desde agosto de 1948 hasta febrero de 1949. Cuando por fin salió de la cárcel visitó otra vez la Embajada norteamericana declarándose de nuevo antitrujillista pero también anticomunista y dispuesto a proveer nombres a los norteamericanos de los "comunistas extranjeros" radicados en el país.

Frías Meyreles estuvo libre sólo pocos días pues Anselmo Paulino Alvarez dio las órdenes de que fuera internado en el Manicomio de Nigua desde donde, dos años después, escribió una carta a Trujillo donde explicaba que entendía que su reclutamiento en el Manicomio era "en calidad de preso", pues "en mi concepto nunca he estado enfermo de la mente y creo que ningún médico tenga base ni conciencia para decir que lo haya estado. Ahora bien: sobre que lo haya estado o no, no tengo interés en comentar nada; lo que me interesa hacerle saber es lo antes dicho y que me encuentro perfectamente bien de salud, por lo que le suplico ordenar mi libertad o que se me dé de alta...: El tiempo que llevo recluido en este establecimiento me ha servido de gran lección para saber que no puedo contar con parientes ni amigos, pues aquí, a nadie he tenido durante todo este tiempo; sólo cuento ahora con usted para volver a la libertad".

No sabemos si Frías Meyreles logró salir del Manicomio o si murió allí.

Proyecto de Digitalización
Academia Dominicana de la Historia

REPUBLICA DOMINICANA
SECRETARIA DE ESTADO DE LO INTERIOR Y POLICIA
—oOo—

Ciudad Trujillo, D.S.D.,
28 de agosto de 1945

19752

Al: Excelentísimo
Señor Presidente de la República,
SU DESPACHO.

Asunto: Actividades inconvenientes desplegadas en La Romana por el nombrado Manuel Frías Meyreles, en perjuicio de los obreros de dicha ciudad.

1.— Esta Secretaría de Estado ha tenido conocimiento, por informes del señor Gobernador de la Provincia de La Altagracia y del Coronel, Jefe de la Policía Nacional, de que un sujeto llamado Manuel Frías Meyreles ha estado realizando en La Romana actividades perjudiciales al interés de los obreros de aquella ciudad, creando una agitación artificial entre ellos y tratando de romper la armonía entre el Capital y el Trabajo, perjudicando así el libre desarrollo de las labores obreras.

2.— Por tanto y tal como tuve el honor de expresar verbalmente a Vuestra Excelencia, esta Secretaría de Estado:

a) ha sugerido a la de Trabajo y Economía Nacional la conveniencia de que sin pérdida de tiempo se propicie la organización de gremios obreros en La Romana, tal como ha venido realizándose en el resto del país;

b) ha dado instrucciones al Coronel, Jefe de la Policía Nacional, para que se invite al nombrado Manuel Frías Meyreles a abandonar de inmediato la región Este del país, como único medio de evitar que sobre él caiga el peso de la ley; y

c) ha instruido, asimismo, al referido funcionario policial para que se ejerza una discreta pero estrecha vigilancia sobre este sujeto, para impedir que reincida en sus faltas.

Le saluda muy respetuosamente,

RAFAEL F. BONNELLY,
Secretario de Estado de lo Interior y Policía

MA/ed

REPUBLICA DOMINICANA
EJERCITO NACIONAL
—oOo—

TEXTO DEL DISCURSO DE FRIAS MEYRELES
CAMARADAS:

El mitin del 16 de agosto sigue ahora, sólo tuvo una pequeña interrupción de días, después de lo cual lo hacemos de una manera, completamente autorizada y en

Proyecto de Digitalización
Academia Dominicana de la Historia

armonía con el poder creado. El Generalísimo no sabía cuáles eran nuestros propósitos y por eso se nos hizo preso y se llevó a la Cárcel la Bandera del proletariado del mundo, pero ya el Generalísimo sabe que los obreros del Partido Sindical Comunista son sus amigos y hombres de orden y se pone al lado de las huestes trabajadoras para robustecer su esfuerzo y darle su apoyo y concederle sus derechos.

CAMARADAS:

Ustedes saben que nuestro plan se refiere a los que son comunistas, a esos que tienen su Carnet de comunistas, a esos me dirijo. Ustedes saben que nuestros propósitos eran combatir al Generalísimo Trujillo en la forma necesaria, menos por la fuerza armada; pero así lo hacíamos porque no habíamos hablado como yo he hablado con él en manga de camisa, frente a frente, cara a cara, y en un cambio de impresiones, darle a conocer nuestros propósitos. Para mí ha sido una sorpresa cuando creía encontrarme con un león sediento de sangre, encontrar una oveja mansa, estando de acuerdo con todo lo que sea justicia.

Cuando el Generalísimo se dio cuenta de que el propósito del Partido Sindical Comunista no es hacer la Guerra sino orientarse en defensa de la vida decorosa, de sus libertades, me dijo sinceramente con voz serena: "Compenetrado como estoy de los propósitos y de la plataforma de su Partido, permítame felicitarlo y ofrecerle mi concurso". Por otra parte quiero hacerle a Ud., a los trabajadores todos, y muy especialmente a los sindicales comunistas una advertencia que es de grandísimo valor, a muchos de Uds. les causará sorpresa, a otros no, porque ya lo saben: estamos en una situación peligrosa, principalmente ustedes de La Romana, porque un comité revolucionario mixto de extrangeros y dominicanos, trata por encima de la voluntad del partido sindical comunista de confabular los trabajadores y comisionados de los comités revolucionarios para utilizarlos a ustedes de carneros para atacar al Ejército Nacional. Ustedes no deben asociarse con estos individuos.

Les advierto en mi condición de Secretario General del Partido Comunista, que si el comité está constituido por veintiún asientos, catorce lo cubren obreros del músculo y los otros siete obreros del cerebro. Los obreros del cerebro están dispuestos a hacer campaña para atacar al Generalísimo Trujillo, pero los obreros del músculo estamos dispuestos a trabajar y a no servirle a ningún enemigo del gobierno del extrangero, cuyo propósito sea el de ocupar la Presidencia de la República. El único deseo de los obreros nuestros es que se le conceda el derecho a la vida decorosa y a un progreso ascencional y honrado que le permita, cubrir sus necesidades. Estas libertades y estos derechos los concede el Generalísimo Trujillo.

Por otra parte, desde un punto de vista técnico, no podemos lanzarnos contra el Generalísimo Trujillo, en unión contra revolucionarios extrangeros. El Partido Sindical Comunista sólo tiene en la República, cuarenta y cuatro mil (44.000) miembros, siendo así, procediendo democráticamente, si fuéramos a elecciones contra el Partido Dominicano, no podríamos ganar y democráticamente que es como debemos proceder, si vamos a las urnas electorales así, ahora tendríamos un fracaso, y si tomamos las armas para tumbar al Generalísimo Trujillo, sería una carnicería.

En mi condición de Secretario General del Partido les prohibo a los Comisionados entrar en contacto con cualquier institución.

Nosotros ambicionamos tener un Ejército y lo tenemos, la Policía y el Ejército.

Nosotros teníamos que hacer la revolución para determinar cuáles, son nuestros

Proyecto de Digitalización
Academia Dominicana de la Historia

derechos y ya lo hicimos y hemos ganado la revolución, porque hemos ganado la voluntad del Generalísimo Trujillo.

Sin derramar una gota de sangre tenemos una Policía organizada, sin derramar una gota de sangre, tenemos un Gobierno constituido por un hombre de trabajo, que es el Generalísimo Trujillo. Siendo así cuál de ustedes quiere tumbarlo? (Gritó la multitud, nadie), por consiguiente su deber no es denunciar. Nadie debe denunciar si no hay sobradas razones para ello ni hacer ninguna oposición contra el Generalísimo Trujillo.

Al ser reconocido nuestro Partido por el Generalísimo Trujillo, tendrán desde mañana en adelante una Oficina donde pueden ir a registrarse bajo el amparo de nuestra gloriosa Bandera. El Partido Sindical Comunista, no es un Partido de Comunistas dominicanos, sino de dominicanos comunistas, es decir, que primero es lo dominicano que lo internacional.

Quiero que sepan que a partir de mañana quedará constituído el comité del Partido Comunista en esta Provincia.

Como una demostración de afecto, de dominicanismo, el Generalísimo Trujillo, permite que ustedes se registren sin interrupción de ninguna especie en este Partido o en otro que les plazca.

Esa tiranía de que se habla en el extrangero y de que hemos hablado, aquí no existe. El Generalísimo Trujillo no es un tirano, sino un hombre de grandes sentimientos hermosos en cuanto a los trabajadores se refiere.

El ha dicho ya que miraría con agrado el engrandecimiento de este Partido y que los trabajadores todos se organizaran en debida forma.

El concede libertad para que se haga su agrupación en forma correcta siempre que estén ajustados a los principios de libertad y de democracia. En éstas circunstancias debemos ser enemigos del Jefe? (La muchedumbre contestó: nó).

El es nuestro amigo y debemos seguir como un solo hombre al lado de ese varón.

El Partido Comunista tendrá su registro independientemente del Partido Dominicano.

El Partido Comunista estará a favor de la Candidatura del Generalísimo Trujillo, para la Presidencia de la República, mientras sea posible.

Casi todos ustedes me han formulado quejas contra funcionarios públicos. Estas quejas no tienen ustedes ningún derecho a dejarlas a discresión (sic) de sus corazones, pueden hacerlas de un modo ordenado.

Me han dicho que fulano persigue a los trabajadores, que atropella, que mata y le ofrece ahorcarlos. Eso es verdad? (La muchedumbre contestó: Sí).

Camaradas y demás obreros: vayan mañana y hagan su denuncia personal en la Oficina del Partido Comunista y su exposición discreta y nadie lo sabrá hasta que el Comité Central proceda si hay seriedad, para someterlos entonces a la acción de la justicia y proceder contra ellos.

El Generalísimo Trujillo le reconoce a ustedes este derecho. Es pues un buen gobernante? (Respondieron: Sí).

Quien amenaza y atropella será perseguido por el mismo Generalísimo Trujillo. El no permite atropellos, pero ustedes deben ser respetuosos con las fuerzas armadas, la Policía y el Ejército, y con el Generalísimo Trujillo. Respetándonos recíprocamente viviremos en armonía. Como les he dicho: ustedes pueden hacer el uso de hacer sus denuncias de una manera ordenada. Los que no pertenezcan a este Partido y que sean obreros pueden hacer sus denuncias ante el Presidente de su Gremio o ante

Proyecto de Digitalización
Academia Dominicana de la Historia

la Confederación del Trabajo, para que se hagan los trámites nccesarios, para que se proceda contra el que cometió el mal.

En cuanto a las cuatro horas que ustedes reclaman, les prometo formalmente que el Comité del Partido Comunista le hará una reclamación al Generalísimo Trujillo en este sentido. Se lo prometo.

He dicho

NOTA. Este Discurso fue pronunciado por el Sr. MANUEL FRIAS MEYRELES, Secretario General del Partido Sindical Comunista, en un Mitin celebrado en esta ciudad, hoy a las 11.00 a.m., el cual se condujo con mucho orden y respeto.

Copia al: Jefe de Estado Mayor, Ejército Nacional.

Frías Meyreles y un grupo visitaron al Director de "La Nación", Manuel A. Amiama, pidiendo que sonara la sirena anunciando "la gran noticia" de la formación de su partido. Amiama se negó a su solicitud.

EL COMITE CENTRAL DEL PARTIDO SINDICAL COMUNISTA, ORGANO DE LOS OBREROS DEL MUSCULO Y DEL CEREBRO.

Asamblea de Noviembre 11 de 1945.
8 a.m. 2:45 p.m.

RESUMEND (SIC):

Aceptar el reconocimiento que nos hace el señor Presidente Constitucional de la República Dominicana.

ACUERDO:

1. Que la Nación dé dos toques de sirena (como anuncio de noticia de interés nacional.
2. Que se escriba en el pizarrón de noticias de La Nación debiendo durar por los menos cuatro horas su exhibición, la siguiente inscripción: "Frías Meyreles, Accesor (sic) de la Secretaría de Estado del Trabajo y Economía Nacional, ha culminado su obra de organizador obteniendo el reconocimiento del Partido Sindical Comunista de la República Dominicana.
3. Que durante las trasmisiones de la radio en el día de hoy y durante la noche, se trasmita esta misma noticia.
4. Que también sea publicada en La Nación y en página de preferencia, esta misma noticia.
5. Que se reconozca como Gobierno legal de España, al Gobierno Republicano Español.
6. Que scan puestos en libertad todos los presos políticos si los hubiere.

Proyecto de Digitalización
Academia Dominicana de la Historia

7. Que sea amnistiado Fredio (sic) Valdez actualmente prisionero en Barahona, como en gracia por ser miembro del Partido Comunista.
8. Que se le facilite al Secretario General del Partido Sindical Comunista los medios de ponerse en contacto con las Juntas de Revolucionarios Dominicanos en el extranjero; excepción hecha de quienes hayan atentado contra los intereses y dignidad nacional, para que cumpla el programa del Partido Sindical Comunista en lo relativo a la conciliación general entre dominicanos.
9. Que se nos devuelva la segunda bandera de Honor del Partido Sindical Comunista que es la primera bandera de lucha y que se encuentra prisionera del Ejército Nacional en la ciudad de La Romana, así como los intereses personales del Secretario General y se le den las debidas satisfacciones por la violación al derecho de propiedad literaria con la agravante de destrucción en su perjuicio.
10. Que se reconozca el derecho de huelga en todos los organismos obreros.
11. Que se nos prometa al presentar cuarenta mil afiliados al Partido Sindical Comunista que se nos concederá la representación que proporcionalmente nos corresponda y el porcentaje que nos quepa en las funciones del Gobierno.
12. Que se autorice al Secretario General del Partido Sindical Comunista a trasladarse en compañía de un abogado del Partido a la ciudad de La Romana a recojer (sic) y a fundamentar las acusaciones de los obreros del Central Romana contra Luis Emilio Duluc y que si estas acusaciones implican crímenes se le detenga y se le procese.
13. Que se sustituyan las policías privadas de los ingenios azucareros por miembros de la Policía Nacional.
14. Una vez satisfechas estas demandas el Partido Sindical Comunista hará su registro de ley como partido militante, se manifestará e inaugurará su labor en un acto público al que será invitado de honor el Honorable Señor Presidente de la República, los demás partidos, las autoridades todas de la Nación y el Pueblo en general.
15. Que se acepte la amistad del Honorable Señor Presidente de la República Dominicana, Generalísimo Doctor Rafael Leonidas Trujillo y Molina, Benefactor de la Patria y Restaurador de la Independencia Financiera de la República, que se le exonere de los cargos que le había hecho el Partido Sindical Comunista de conformidad con el acuerdo No. 112, que se le excluya de los términos del acuerdo No. 113 satisfecha como está esta asamblea de la limpieza de su particular sentimiento y de sus buenos deseos para con el Partido Sindical Comunista y para con el Proletariado Dominicano. Que se declare además la inviolabilidad del Señor Presidente de la República Dominicana por parte del Partido Sindical Comunista con llamada Universal.
16. Que se declare persona grata y amiga del Partido Sindical Comunista al señor Virgilio Alvarez Pina, Hon. Presidente del Partido Dominicano y al efecto: que se le excluya de la depuración prevista en el acuerdo No. 113.
17. Que se le haga saber al Honorable Señor Presidente de la República Dominicana el daño que le ocasiona a su persona, a su prestigio político y a su inmensa obra de bien, la conducta inadmisible y antidemocrática de una pandilla de mal intencionados que ensombrecen el lustre de su nombre.

Proyecto de Digitalización
Academia Dominicana de la Historia

REPUBLICA DOMINICANA
DIRECCION GENERAL DE COMUNICACIONES
DIVISION DE TELEGRAFOS, TELEFONOS Y RADIOS

TELEFONEMA RECIBIDO

ERA DE TRUJILLO NOV 15 1945

LA ROMANA 424 GD 25 7-10 DIA 15 A LAS 8-45 AHC.

GENERALISIMO TRUJILLO.
C.T.

TRES MIL OBREROS SINDICAL COMUNISTAS LE FELICITAN LLENOS DE SATISFACCION POR LA FELIZ SOLUCION DE SUS PROBLEMAS.

FRIAS MEIRELES (SIC)
ASESOR DE LA SEC. DE TRABAJO Y
ECONOMIA NACIONAL

(NOTA A MANO)

16 Nov 1945
3.15 pm

Dice Frías Meyreles = que hay aquí 2 comunistas cubanos y 2 dominicanos de los exiliados en Caracas, que entraron clandestinamente por la frontera; que él habló con uno de ellos en La Romana, llamado Guillo; que los cubanos quieren hablar con el Jefe y no se deciden. Que los cubanos le dijeron que los dominicanos de Caracas están dispuestos a armonizar. Agregó = que no le molesten a su amigo el Lic. Heriberto Núñez, del Seybo; que el Gob. Saviñón y Duluc el del Central Romana son enemigos del Jefe; que el Gob. Saviñón tiene un cuñado (casado con una hermana de Saviñón) que trabaja en la ferretería de Juan Hilary; en La Romana, que es miembro del Comité Comunista revolucionario; pero que Meyreles no quiere que le molesten a ese amigo.

Ciudad Trujillo,
Distrito de Santo Domingo,
16 de Nov. 1945

"El Inspector Conrado Lluberes P., ha informado lo siguiente:

"A las 3 y 15 minutos de la tarde de hoy, el Asesor Manuel Frías Meyreles, conversando en su oficina en el Departamento del Trabajo (Secretaría de Estado de Trabajo y Economía Nacional) dijo a un joven con quien se encontraba conversando "que el movimiento comunista que él (Frías Meyreles) dirige es un asunto de hom-

Proyecto de Digitalización
Academia Dominicana de la Historia

bres responsables, pues lo mismo se puede triunfar que fracasar; que los primeros en entrar a formar parte del Partido Comunista serán los que más se lucrarán; y que si él quería entrar a formar parte de un Comité que él quiere organizar para fines de inscripción; que no tema que ese será un asunto que más tarde le será de mucho provecho; que esto es un asunto expontáneo; que no es como en el Partido Dominicano que todo el mundo está inscrito, pero que eso es por temor al Generalísimo Trujillo, pero no porque es expontáneo".

"El joven que conversaba con Frías Meyreles, el cual no fue identificado por el informante le respondió a Frías Meyreles, "pero usted cree que ese Partido podrá vencer al Partido Dominicano"?, a lo que respondió Frías Meyreles: "como no... Ahora mismo no!... pero según vaya pasando el tiempo y se vea la importancia del Partido Comunista se formará un número mayor de adeptos".

"Dijo además Frías Meyreles, que él no es el responsable de este movimiento, que detrás de él hay figuras más importantes que en caso de triunfar el Partido saldrían a la luz, pero que en caso de fracaso, él (Frías Meyreles) y los que le siguieran, serían los conejos del laboratorio de la idea del comunismo".

"Estas expresiones fueron hechas en público y en voz alta".

"P".–

---

1. De orden del Sr. Asesor de la Secretaría del Trabajo y Economía Nacional, Manuel Frías Mireles (sic), nos trasladamos el Inspector Lluberes, el propio señor Frías Mireles y yo al Hotel Jaragua para practicar una investigación sobre trabajo.

2. El señor Frías Mireles una vez terminada la inspección, se dirigió a un empleado del Hotel y sacó un recorte de periódico y se lo presentó a éste diciéndole que si estaban ahí en ese momento los periodistas mexicanos que figuraban en dicho recorte, y contestándole aquél que sí, se hizo anunciar a ellos, como Asesor del Departamento del Trabajo.

   A pocos momentos los periodistas vinieron hacia nosotros, nos saludaron y se presentaron, pidiéndonos permiso Frías Mireles para conversar un rato a solas con ellos, y se retiraron al extremo del salón de recibo. No pudimos oír el Inspector Lluberes y yo sino que el señor Frías Mireles les decía sus ideales comunistas y ellos parece que se interesaron en el asunto pues tomaron nota de todos los pormenores que él les daba.

3. Una vez de regreso, Frías Mireles nos preguntó que si habíamos oído algo de lo que había hablado con los periodistas mexicanos, contestándole Lluberes y yo que la distancia nos imposibilitó oir la conversación. Entonces él nos relató lo siguiente:

   "Yo les conté –nos dijo– la necesidad que tuve de asilarme en la Legación de México debido a que las autoridades de La Romana querían hacerme víctima, por motivos de mis actividades para la formación de un partido comunista.

   "Les hice saber a los mexicanos que hoy me encontraba siendo asesor del De-

Proyecto de Digitalización
Academia Dominicana de la Historia

partamento del Trabajo, motivado a que el Generalísimo Trujillo me llamó a su presencia y me preguntó que qué me pasaba y por qué me había asilado en la Legación Mexicana, y entonces le contesté mis propósitos y mis ideas comunistas con responsabilidad. El Presidente me dijo que en todas sus partes me apoyaba en mis ideas comunistas, y que si no estaba preparado con dinero para ese fin, él podía ayudarme.

Los señores periodistas —dice Mireles— me hicieron comprender que ellos no se explicaban cómo tan sólo en un mes de haber intentado atropellarme, había aceptado el cargo de asesor, y me hicieron saber que traían muy malas impresiones de la República Dominicana. Pero Mireles no nos manifestó en qué se fundaban. Entre dichos periodistas se encuentran comunistas y socialistas, dice Mireles.

Cuando íbamos en la guagua el Sr. Mireles me manifestó que a él nadie era capaz de ponerle la mano, puesto que podía suceder una cuestión internacional, por haber sido él asilado político en la Legación Mexicana, de esto no sé si el Sr. Lluberes se enteró, puesto que él solamente me lo exponía a mí, y me advirtió que no lo dijera a nadie porque a mí sí podría traerme consecuencias, mientras que a él no, pero como el Sr. Lluberes estaba cerca pudo haber oído algo.

Mireles me dijo también que él estaba comisionado para ofrecerle garantías de todas las especies, como empleos en el Gobierno, a los exiliados políticos. Esto se lo dijo él a los periodistas cuando éstos le preguntaron qué clase de garantías ofrecía el Gobierno, a los exilados políticos.

LUIS MENA BUCARELLY
Inspector del Departamento del Trabajo

Ciudad Trujillo,
Distrito de Santo Domingo,
25 de noviembre, 1945

Núm. 28047

Confidencial

Señor
Lic. Virgilio Díaz Ordóñez,
E.E. y Ministro Plenipotenciario de
la República Dominicana,
La Habana, Cuba.

Estimado señor Ministro y amigo:

Ayer sábado salió en un avión de la Pan American, rumbo a La Habana, el dominicano Manuel Frías Meyreles.

Proyecto de Digitalización
Academia Dominicana de la Historia

Para los fines que puedan ser de interés a esa Legación, lo mismo que a nuestro servicio consular en esa República, le trasmito la siguiente información:

El señor Frías Meyreles es un sujeto desequilibrado, que recientemente se ha dado a la tarea de propagar los siguientes infundios: que es el Secretario General de un supuesto Partido Sindical Comunista; que ese Partido ha sido reconocido por el Gobierno dominicano; que mantiene relaciones con las organizaciones comunistas del extranjero; y que va a viajar con el propósito de lograr contacto con los exilados dominicanos, para inducirlos a un acuerdo y traerlos a la República Dominicana en plan de cooperación con el Gobierno dominicano.

Como comprenderá usted, todas estas afirmaciones son absolutamente falsas y risibles. Sin embargo, con el propósito de evitar que Frías Meyreles, a causa de su aparente desequilibrio mental, incurra en mayores desafueros, le recomiendo observar frente a él la conducta que aquí hemos seguido, vale decir, "seguirle la corriente" y oirlo con paciencia.

Se le recomienda mantener informada a esta Secretaría de Estado acerca de la conducta que observe en ésa el sujeto en cuestión. Para su información, se le avisa que Frías Meyreles declaró al suscrito antes de embarcarse, que desde Cuba seguiría viaje hacia México y que probablemente iría a Venezuela.

Atentamente le saluda,

Julio Vega Batlle,
Secretario de Estado de la Presidencia

Vb/p

MISION DEL SECRETARIO GENERAL DEL PARTIDO SINDICAL COMUNISTA EN SU VIAJE POR DIVERSOS PAISES AMERICANOS. ACUERDO NUMERO 127. EL CUAL SE HARA PREVIO CONSULTA Y AUTORIZACION DEL GOBIERNO DOMINICANO.

1. Explicará a los dominicanos descontentos, la verdad sobre la enorme obra de reconstrucción nacional, llevada a cabo por el Honorable Señor Presidente de la República.

2. Explicará a los dominicanos descontentos las libertades existentes en nuestro país, presentando como uno de los muchos ejemplos presentables la libertad, buena acojida y garantía que ofrece el Gobierno Dominicano al P.S.C.

3. Explicará confidencial y personalmente a cada dominicano descontento cuáles son a la luz de la verdad y la justicia los verdaderos sentimientos del Señor Presidente.

4. Invitará a los exiliados dominicanos a volver a la patria con los gastos cubiertos públicamente por el Gobierno Dominicano para que esto constituya su primera garantía.

5. Si lo reclamaren los exilados se les servirá un documento firmado por el Señor

Proyecto de Digitalización
Academia Dominicana de la Historia

Presidente en que conste que las diferencias políticas viejas, están liquidadas y en el que los invitará a reconsiderar su política o a actuar dentro del país con todas las libertades con que actúan los líderes y partidos políticos en los países democráticos, consignando además que por ninguna diferencia política de carácter legal y pacífico serán molestados como no lo es el P.S.C.

6. Que los que lo deseen podrán ocupar cargos públicos, en razón directa de su capacidad para con-orientar con el Presidente Trujillo la ruta a seguir por nuestro Gobierno dentro de un ambiente de cordialidad, libertad y mutua comprensión.

7. Que el Generalísimo está dispuesto a aceptar una lucha electoral legal en las condiciones que lo determine una junta de los partidos que habrán de tomar parte en ella.

8. Que el Gobierno Dominicano y el Generalísimo Trujillo como Presidente están dispuestos a concederles todas las garantías que se le reclamen con ajuste a la razón y a la justicia.

9. Que puedan venir poco a poco si así lo desean, para que vayan comprobando las libertades existentes y la buena fé del Gobierno Dominicano, con el derecho convenido de antemano de volver a salir sin interrupción alguna cuando mejor les plazca si encontraren faltas en lo convenido.

10. Explicará en actos públicos a las autoridades de cada nación que visite las mismas cosas que les haya explicado confidencialmente a cada dominicano en un esfuerzo para demostrar desde un punto de vista comunista la existencia de un verdadero Estado Democrático en Santo Domingo.

PERSONAS CON QUIENES EL S.G. DEL P.S.C. PROCURARA HABLAR –POR DISPOSICION MAYORITARIA. ACUERDO No. 128–

CUBA

Angel Miolán; Manuel Alexis Liz; Víctor Almonte; Manuel Calderón; D.J. Grullón; J.O. Negrette; Moya Grisanty; uno de los Mellizos.

MEXICO

Juan de la Cruz Alfonseca (Niño); Luis Monzón; periodista Tejeda.

VENEZUELA

Dr. Lara; Luis Felipe Mejía; Juan Bosch; Señor Miranda; Quillo Henríquez, Chito Henríquez; Jaime Sánchez hijo.

COLOMBIA

Ex-Presidente Santos; los Hnos. Doucudray; Señor Irialte; Pericles Franco.

Proyecto de Digitalización
Academia Dominicana de la Historia

POR AUTORIZACION DEL C.C. P.S.C. ACUERDO NUMERO 128

Mientras dure la ausencia del S.G.P.S.C., el señor Presidente de la República o el Señor Secretario de Estado de la Presidencia podrán hablar con el señor Manuel Tomás Rodríguez para mantener la relación que deseen con el Ejecutivo del P.S.C.

LEGACION DE LA REPUBLICA DOMINICNA

La Habana,
Miércoles, 28 de noviembre, 1945

Núm. 1108

Al: Excmo. Señor Secretario de Estado de la Presidencia, Ciudad Trujillo, R.D.

Asunto: Llegada a esta capital del señor Manuel Frías Meyreles.

Ref.: Su oficio Núm. 28047, de fecha 25 de noviembre de 1945, recibido hoy en esta Legación.

1.— En el día de ayer visitó esta Legación el señor Manuel Frías Meyreles, quien expresó que también había visitado nuestro Consulado General en La Habana. El Cónsul Villanueva encontró prudente preguntarme por teléfono urbano si habían sido recibidas algunas instrucciones respecto al visitante.

2.— El señor Frías Meyreles fue escuchado con interés de mi parte, ya que la labor que, según él afirmó, le había sido encomendada, nos pareció delicada. Cúmpleme informarle que antes de sus visitas al Consulado y a la Legación, ya él había iniciado contacto con los "camaradas" y "la prensa", según sus propias expresiones. Avisó que haría uso de la valija diplomática para informar a nuestro Gobierno.

3.— Así las cosas, dirigí hoy temprano el cifrado Núm. 1098 a ESTADO, pidiendo información e instrucciones sobre el caso.

4.— Su oficio Núm. 28047, citado en la referencia y recibido por la valija diplomática llegada a las once de la mañana de hoy, esclarece el asunto. La información ha sido trasmitida al Consulado General, y tanto esta Legación como aquel Consulado estarán al tanto de las actividades del mencionado señor.

Muy atentamente saluda al Señor Secretario de Estado,

Virgilio Díaz Ordóñez
EE y MP.

Proyecto de Digitalización
Academia Dominicana de la Historia

La Habana, Cuba
28 de noviembre de 1945

No. 1028

Al: Señor Secretario de Estado de Relaciones Exteriores, CIUDAD TRUJILLO, República Dominicana.

Asunto: Manifestaciones tendenciosas del señor Manuel Frías Meyreles.

Anexo: Recorte del periódico "Mañana", de fecha 27 de noviembre de 1945, acerca del asunto.

1.— Cumplo el deber de informar a esa Cancillería que en la mañana de ayer se presentó en este Consulado General el señor Manuel Frías Meyreles, de nacionalidad dominicana, quien me manifestó que acababa de llegar de la República, donde se ocupaba de asuntos relacionados con el Partido Comunista Dominicano, al cual dice pertenecer.

2.— En el curso de su conversación el Señor Frías Meyreles me dijo que anteriormente actuaba como enemigo político de nuestro ilustre Jefe, Generalísimo Dr. Rafael L. Trujillo Molina, pero que había cambiado de actitud, siendo su amigo en la actualidad. Según se expresa, viene a Cuba con el propósito de establecer relaciones con sus camaradas comunistas y que visitará luego, con el mismo objeto, otros países del Continente. Me significó, además, que no debe causarme extrañeza el hecho de que muchas veces, para lograr ese propósito, él comience expresándose mal del Gobierno Dominicano, pues semejante táctica, según él, le da mayor facilidad para establecer conversaciones con sus camaradas, y poder finalmente convencerlos de que el Generalísimo Trujillo da protección y libertades a la clase obrera de la República Dominicana.

3.— Esa actitud y manera de expresarse el señor Frías Meyreles me inspiró desconfianza desde el primer momento, corroborando más tarde mi manera de pensar, lo escrito en el recorte de periódico anexo, que se basa en declaraciones tendenciosas de dicho señor.

4.— Por los motivos expresados, considero que el mencionado señor Manuel Frías Meyreles es un elemento capcioso, a quien no puede tenérsele confianza.

Saluda a usted muy atentamente,

JOSE E. VILLANUEVA HIJO
Cónsul General

Proyecto de Digitalización
Academia Dominicana de la Historia

S.P. de Macorís, R.D.
Dibre. 28 de 1945

Carta abierta
Señor director de
"La Nación"
Ciudad Trujillo, R.D.

Muy señor mío:

En la noche del viernes, fuimos invitados por el Presidente de la "Federación Dominicana del trabajo", para oír la conferencia que iba a pronunciar el Líder del Partido Comunista, que funciona en la República Dominicana y el cual viene dando conferencias por algunos pueblos del país.

Comienza diciendo que el Presidente Trujillo le ha hecho muchas promesas, pero que algunas de las cuales no le ha cumplido. Afirma, el conferenciante que el Partido Comunista está establecido en la República Dominicana. Que entre los planes del referido Partido está el de derribar la tiranía de Trujillo.

Que Trujillo es un tirano, y hay que acabar con ese sistema de tiranía. Expresa el líder de los comunistas dominicanos, que cuando el Jefe de los Obreros Mejicanos Señor Lombardo Toledano, fue invitado para que visitara a la República Dominicana, y tuviera un cambio de impresiones con los obreros dominicanos, expresó que él, no visitaba países en donde existían tiranías como la de Trujillo en Santo Domingo.

Además, explicó otros planes que se propone llevar acabo el Partido Comunista; entre los cuales figuran el de expropiación de la riqueza privada, y de la propiedad en general.

Habla de once personas horcadas (sic) en el Central Romana, y siete en Santa Fe, por la policía de Trujillo y a cuyos Ingenios se propone visitar durante la semana que permanezca en esta ciudad —el Jefe Comunista no ocultó su ambición de llegar al poder por el voto directo de los infelices.

El principio fundamental de la doctrina Comunista, es abolir la propiedad privada, y perseguir a sus dueños hasta destruirlos atacar y desprestigiar sus libres instituciones y derocar (sic) a los gobiernos —presentándolos como enemigos de los trabajadores—.

El público que axistió (sic) a la Conferencia se sintió alarmado ante los ataques y críticas que hacia el orador al primer Magistrado de la Nación. Causó impaciencia y temor, porque es la primera vez que un hombre coje el nombre del Presidente de la República para criticarlo y censurarlo ante un numeroso público —cosa extraña porque hasta la fecha ningún periodista, escritor o persona alguna han pronunciado una palabra contra primer mandatario.

Ningún gobierno sensato hoy en el mundo, da entrada a teorías semejantes, cuando sólo tienen como finalidad la destrucción del capital piedra angular en que descansa la vida y prosperidad de una nación.

El comunismo es una falsa teoría, llena de odios y venganzas contra las más grandes obras de nuestra civilización, que la forma en primer término el gobierno, la riqueza y la Iglesia.

Los pueblos que han llegado a una prosperidad y grandeza la han debido a su

Proyecto de Digitalización
Academia Dominicana de la Historia

laboriocidad (sic) y honradez de sus habitantes, en cambio de donde salen esas falsas teorías, son pueblos de zánganos decadentes y pocos laboriosos.

El orador en cuestión terminó diciendo que los planes del Partido Comunista, tienen por base despojar a los dueños del capital de sus legítimas propiedades y ponerlas en manos del estado —así como a las fincas de caña expropiarlos y las mismas repartirlas entre los trabajadores—. La doctrina comunista preñada de odios al capital, patrocina el odio de clases, tiende a (ilegible), a crear la igualdad de clases nunca concebido en mente humana.

SAN PEDRO DE MACORIS, R.D.,
29 de diciembre de 1945

CONFIDENCIAL:

Del: Comandante de Destacamento, Pol. Nac.

Al: Jefe de la Policía Nacional, CIUDAD TRUJILLO, D.S.D.

Asunto: Informe confidencial.

1.— Muy respetuosamente, cumplo con el deber de informar a esa Hon. Superiodidad, P.N., para su conocimiento y fines de lugar, que anoche a eso de las 6 y algunos minutos, se presentó a este Despacho, P.N., un señor que dijo llamarse Ml. Firas (sic) Meyreles, quien dijo que había venido a dar un mitin político-Comunista en el parque u otro sitio de la ciudad, y expresó que en dicho mitin él no atacaría a la persona del Hon. Sr. Presidente TRUJILLO, de quien es su amigo, sino que atacaría al Partido como enemigo político y al organismo del Gobierno por que él era Secretario General del Partido Comunista al cual estaba representando y que él podía hacerlo libremente por que había la libertad de prensa y de palabras y que si no se le permitía entonces no era un país libre. También dijo que él venía de Cuba después de haber hablado con los exilados políticos en el extranjero quienes iban a venir con él y que forman parte de dicho Partido y que resolvieron mandarlo a él a representarles.

2.— Luego le pedí me mostrara algún documento o permiso de una autoridad competente que le identificara y le autorizara a dar ese mitin en esos términos a lo que contestó que él estaba autorizado por su Excelencia el Presidente TRUJILLO y que no necesitaba permiso sino que era lo suficiente avisarle a la Policía y que si no se le permitía darlo avisaría al Comité de lo ocurrido; que sólo respetaría en su mitin al Hon. Sr. Presidente TRUJILLO por que ese era lo que el Comité había acordado, pero que después atacaría al Gobierno y que irían a los Tribunales todos aquellos que sean culpables, que ellos podían hasta tumbar el Gobierno, pero sin tocar al Hon. Sr. Presidente TRUJILLO. Luego, al no permitírsele efectuar dicho mitin, expresó que se le había pasado la hora y que no lo iba a efectuar. Este señor andaba acompañado aquí del Sr. Pipí Caminero, de esta Ciudad. Salió de aquí y luego fue a la Federación del Trabajo donde se reunió con el Procurador Obrero y un grupo de Obreros que había allí reunidos y en su conversación les dijo que debían estar unidos para el trabajo y que él representaba el partido Comunista y que ese partido, si ellos estaban de acuerdo, cuando no tenían trabajo los podía sostener por que ese partido tenía suficiente dinero. Luego salió hoy en una guagua para esa Ciudad.

RAFAEL MARIA GOMEZ
Cap. P.N.

Proyecto de Digitalización
Academia Dominicana de la Historia

31 de diciembre de 1945, Ciudad Trujillo

1.— En el Seibo no encontré ningún asunto de importancia. Si pude enterarme de rumor desfavorable que hay acerca de las funciones del Fiscal de allá. El Cabo Aponte, P.N., Fiscalizador y el Alguacil Manuel Guzmán me dijeron: "El Seibo no tiene Fiscal". Ellos y otras personas más me dijeron esto por el poco entusiasmo que dicen ellos tiene el Fiscal en sus dictámenes cuando él está en estrado. Y conversando yo con el Fiscal me dijo: "A mi no me gustan estas funciones, yo donde quiero estar es en el extranjero". También me enteré en el Seibo del rumor, pero muy favorable que hay allí de la eficiencia y del entusiasmo conque (sic) el Presidente de la Junta Comunal del Partido Dominicano desempeña sus funciones.

2.— Estuve en Higüey. Que no hay luz eléctrica es el único asunto que allí se comenta. En lo demás la juventud de Higüey es una juventud totalmente pacífica y cordial.

3.— En La Romana, donde fuera especialmente en interés del Servicio, me dí con un hecho insólito y sin ninguna justificación. Era esto, dicho escuetamente: un señor de nombre Ml. Frías Meyreles, según consta en la tarjetica que anexo, pregonando a todos los vientos que el Generalísimo Trujillo, no convenía al país para presidente. Este señor quiere aparecer ante las multitudes como un Mesías. El predica al aire libre y en cualquier lugar de la Ciudad. Donde quiera que él está una multitud de obreros le sigue y le escucha con atención. En la tarde del 26 del corriente le habló a una multitud donde se encontraban algunas personas de distinción entre ellas que yo conocí al padre del Señor Gobernador Provincial. Después por la noche él predicó el Comunismo como la política que verdaderamente salvaría el País. El dijo: "Yo conozco a Trujillo, personalmente, es un hombre bueno, etc., etc., pero no nos conviene para presidente". "El Presidente de este País en las próximas elecciones debe ser un obrero, que surja del Partido Comunista". Y así siguió diciendo muchísimas cosas extraordinarias.

Proyecto de Digitalización
Academia Dominicana de la Historia

REPUBLICA DOMINICANA
ARCHIVO GENERAL DE LA NACION
OFICINA DE CANJE Y DIFUSION CULTURAL
—oOo—

Ciudad Trujillo, D.S.D.,
3 de enero de 1946

CONFIDENCIAL

Al: Señor Secretario de Estado de la Presidencia.

Asunto: Actividades políticas en La Romana.

Anexo: Memorandum confidencial del Encargado de la Oficina de Canje y Difusión Cultural.

1.— Para conocimiento del Excelentísimo Señor Presidente de la República, le refiero el Memorandum anexo acerca de la situación política de La Romana, suscrito

por el Encargado de la Oficina de Canje y Difusión Cultural, señor Pedro René Contín Aybar, quien representaba a esta Oficina en la Misión Cultural realizada por el país, con los buenos auspicios del Ilustre Jefe del Estado.

2.— Aún cuando la Misión tenía sólo un objetivo cultural, me ha parecido oportuno comunicarle el citado Memorandum, ajeno al informe final que rendiremos oportunamente.

3.— Entre los medios que podrían sugerirse para la modificación del ambiente político de La Romana, entraría la reactivación inmediata de las actividades culturales mediante actos, que pueden celebrarse en el Palacio del Partido Dominicano, en los cuales se traten los problemas nacionales, así como aspectos científicos de la obra de progreso realizada por el Honorable Presidente Trujillo, particularmente cuanto concierne a las obras de mejoramiento social.

4.— Para estos actos debe conseguirse, en lo posible, la clase de público que asiste a los actos patrocinados por el Señor Frías Meyreles.

5.— Por lo que toca a esta Oficina, prestaremos toda la cooperación en cuanto esté a nuestro alcance.

Al Señor Secretario de Estado saluda con la más distinguida consideración y aprecio,

Emilio Rodríguez Demorizi,
Director de la Oficina de Canje y Difusión
Cultural

ERD/dgj.

Ciudad Trujillo, D.S.D.,
3 de enero de 1946

MEMORANDUM CONFIDENCIAL
AL DIRECTOR DE LA OFICINA DE CANJE Y DIFUSION CULTURAL

Durante mi permanencia en La Romana, en el recorrido de la Misión Cultural organizada por la Oficina de Canje y Difusión Cultural, pude observar de cerca las actuaciones de un señor Frías Meyreles, quien se titula Secretario General del Partido Comunista.

Tenía un mitin en el hotel donde se hospedaba, frente al Mercado Público, y a éste asistieron alrededor de cuatrocientos personas. Eran tantos que impedían el tránsito por la calle.

No escuché sus palabras, porque tuve que ir al Partido Dominicano a dar una charla, pero me lo presentaron y en cinco minutos de conversación me enteró de la fuerza que iba adquiriendo su partido y dijo de su interés en conocer a los intelectuales dominicanos, porque él no sabía si "en cumplimiento de órdenes tenía que dar un zapatazo (sic) y cambiar todo el Gobierno".

Las personas de valer, y especialmente las autoridades, lo toman a broma, como si se tratara de un loco divertido. Pero entre la gente del pueblo crea confusión. Unos le tienen fe, y hasta se inscriben en el partido comunista. Otros recelan, y en su len-

Proyecto de Digitalización
Academia Dominicana de la Historia

guaje peculiar comentan que "se trata de un gancho para ver quiénes son trujillistas y quiénes no". En todos establece cierto desequilibrio espiritual.

Pero estos trabajadores son ignaros. Oyen hablar, con la dialéctica que emplean siempre estos individuos de mejoramiento de clase, de repartición de riquezas y otras zarandajas. Algo queda a unos y a otros: Sobre todo la inquietud. No podría resultar, por ello, un juego peligroso —en el sentido de originar desórdenes, por ejemplo?

Además, él ondea en sus mítines, la bandera rusa. Yo vi varios hacer cola para inscribirse, mientras una mujer y él, enseñaban la bandera rusa.

No considero peligrosas, para el orden político establecido, las actuaciones del citado señor, pero las ideas comunistas que él esparce en sus reuniones, pueden hallar terreno fácil para reproducirse, sobre todo si se considera que la situación es más seria en un medio como La Romana, donde no hay ninguna otra actividad, ni cultural, ni política, lo bastante fuerte para contrarrestar eficazmente el movimiento realizado allí por el señor Frías Meyreles.

PEDRO RENE CONTIN AYBAR,
Encargado de la Oficina de Canje y Difusión
Cultural

PRCA/dgj.

Agrement para Manuel Frías Meyreles

En fuente bien enterada se nos informa que probablemente será solicitado el agrement del señor Manuel Frías Meyreles, como E.E. y Ministro Plenipotenciario ante la Unión de Repúblicas Socialistas Soviéticas, con sede en Moscou (sic).

Como saben nuestros lectores el señor Frías Meyreles es un conocido luchador obrero, quien actualmente organiza la Federación Independiente de Trabajadores Dominicanos; y en consideración a que es persona de raza caucásica no es de dudar que el agrement sea concedido, ya que la renuencia soviética tan sólo se ha manifestado —ignoramos por qué razones— cuando se trata de gente de color.

SECRETARIA DE ESTADO DE RELACIONES EXTERIORES
—oOo—

Ciudad Trujillo,
Distrito de Santo Domingo,
Enero 2 de 1946

Al:	Excelentísimo Señor Presidente de la República, SU DESPACHO.
Asunto:	Visita a la Legación de Haití de un señor Meyreles, en relación con la repatriación de 4 haitianos menores.
Anexo:	Memorandum del Jefe de la División del Protocolo.

Tengo la honra dc informar a esa Superioridad, para el elevado conocimiento del Excelentísimo Señor Presidente de la República, que Su Excelencia André F.

Proyecto de Digitalización
Academia Dominicana de la Historia

Chevallier, Ministro de Haití, ha informado verbalmente a la División del Protocolo que en diferentes ocasiones le ha visitado un señor de apellido Meyreles, persona ésta que, según dicho Ministro, aparenta estar sufriendo de enagenación mental, y quien le ha presentado una tarjeta que dice "Partido Comunista de la República Dominicana" sugiriéndole con insistencia la rápida repatriación de 4 menores haitianos, caso éste que ha estado tratando el citado diplomático con esta Cancillería.

Muy respetuosamente,

Manuel A. Peña Batlle,
Secretario de Estado de Relaciones Exteriores

F.

Ciudad Trujillo, 7 de enero de 1946

El General venezolano Rafael Simón Urbina me comunicó ayer, a las siete de la tarde, en su casa de la Avenida Máximo Gómez, que cuando se encontraba a las doce del día en el Hotel Presidente, dispuesto a trasladarse a su nuevo domicilio, le visitó el señor Frías Meireles. Que en conversación que este señor sostuvo con él, frías Meireles le aseguró que no tenía nada que temer y que iba a disponer de cinco hombres de su confianza para que defendiesen su vida y tranquilidad en los próximos acontecimientos que iban iban a desarrollarse aquí. Que al preguntarle Urbina qué acontecimientos eran esos y qué podía él temer, Frías Meireles le contestó que ya la situación actual no se podía sostener, que él y el Partido Comunista eran enemigos del Gobierno del Presidente Trujillo; que tenían medios materiales suficientes para producir un golpe revolucionario, que contaban con cinco avionetas, bombas y amunicionamiento suficiente y que además de las fuerzas obreras, dentro de la misma fortaleza militar tenían muchos amigos dispuestos a apoyar el golpe para que éste resolviese la situación rápidamente, sin efusión de sangre y por sorpresa. Que lo primero era apoderarse de la persona del Presidente Trujillo, evitando que pudiera marcharse del país y proceder con rapidez absoluta. Que no tenía nada que ver con los de Caracas, cuya junta revolucionaria repudiaba; pero que se necesitaba el concurso de los buenos venezolanos para que después de trinfar el movimiento la República Dominicana y Venezuela se entendiesen y que contaban con Urbina como amigo. Urbina me expresó grandes temores de que este señor Frías Meireles tuviese diciendo en medio de sus fantasías alguna verdad y me dijo que la expresión de Frías Meireles al hablarle era de absoluta robustez y convicción, como si realmente estuviese en plena seguridad de lo que afirmaba.

MEMORANDUM QUE SOBRE LOS ATROPELLOS CONTRA LOS OBREROS, COMETIDOS POR EL ADMINISTRADOR DEL GENERAL ROMANA CORP., TENGO A BIEN RENDIR AL SUPERIOR GOBIERNO, PARA LOS FINES QUE SE CONSIDEREN DE LUGAR.

CIUDAD TRUJILLO, D.S.D.
18 de enero de 1946

a)— Lo primero es que, cuando el azúcar baja de precio, el administrador del Central Romana Corp., Mr. W.T. Hennessy, en todos los órdenes baja la remunera-

Proyecto de Digitalización
Academia Dominicana de la Historia

ción por los servicios prestados y al subir dicho artículo no quiere subir los salarios;

b)— Que Mr. Hennessy fuerza a los obreros a consumirle en las bodegas de la Compañía una parte de lo que ganan;

c)— Que, al establecerse las tres jornadas de trabajo en lugar de dos, Mr. Hennessy ha puesto en total menos gente a trabajar de las que había antes, con lo que hace más dura y ruda la labor de los obreros;

d)— Que, la Compañía cobra a los obreros los servicios de Hospital, sin que nunca se les preste tales servicios;

e)— Que, Mr. Hennessy trata a los obreros como a bestias, no como a hombres, llegando al extremo, a veces, de no permitirles ni sentarse a comer;

f)— Sobre la conducta de Mr. Hennessy en La Romana, deseo agregar que en el extranjero me decían los exiliados políticos, cuando yo los visitaba invitándolos a volver otra vez al país, entre las muchas menciones de muertes que me refirieron, que en los campos de cañas del Central Romana y de otros más, la Policía Privada del Central dirigida por LUIS EMILIO DULUC ha matado muchos individuos; que también han habido muchos ahorcamientos y muy especialmente el nombrado FRANCISCO LANTIGUA que en la noche del 3 al 4 de enero, 1942, fue ahorcado en el patio de la factoría del Central Romana. Los exilados comenzaron diciéndome que tenían temores de ser víctimas de iguales tratos y que como una demostración de que esos casos ya no se hacen en Santo Domingo, ellos no confiaban solamente en mi promesa de que nada se les haría sino que demandaban demostraciones concretas, y al efecto, me dijeron que con la asistencia de dos abogados comunistas sometiera este caso a la acción de la justicia que ellos contemplarían desde allá, el curso y la conclusión de la ventilación de este hecho; que si el Gobierno dominicano permitía que este hecho se ventilara de una manera legal en los tribunales ordinarios, ellos aceptaban creer que ya se estaba haciendo una depuración de los actos malos y que el Presidente estaba realmente democratizando el país y que entonces ellos vendrían poco a poco.

g)— Que, Mr. Hennessy en el momento presente, no considera el valor del azúcar ni el costo de la vida, para fijar sus jornales;

h)— Que, analizados los jornales a la luz de las informaciones de la prensa y de la radio, son ridículos comparados con los de otras naciones, aún en atención a la diferencia del costo de la vida;

i)— Que, Mr. Hennessy introduce braceros haitianos para obtener una labor barata, lo que obliga a los obreros dominicanos de esa misma ocupación a trabajar por el mismo jornal, lo que resulta desastroso para la subsistencia de su familia. No se puede alegar que no hay suficientes brazos dominicanos para ejecutar tales labores; cuando se haga más justicia, pagándoles más en proporción con el precio del azúcar, habrán suficientes brazos dominicanos listos a trabajar;

j)— Que, en cuanto a los vaqueros, es injusto que tengan que comprar una silla de montar por noventa pesos ($90.00), así como frazadas, frenos, espuelas y demás aperos, a precios elevadísimos, y cuando en el afán de ellos, por dominar un toro montaraz, éste le lleva el pico a la silla o la rompe de alguna manera, tienen la obligación de pagar estos valores de su propio peculio y volver a contraer nuevas deudas, comprando nuevos aperos, para poder volver a seguir en el ejercicio de su empleo, sin que se tome en consideración el hecho de que ellos a veces trabajan hasta dieciseis (16) horas dentro del período de veinticuatro horas (24);

k)— En la oficina de Mr. Hennessy se toman acuerdos unilaterales, relativos a

Proyecto de Digitalización
Academia Dominicana de la Historia

jornales, sin consultar a las masas, y después quieren hacerlas cumplir, sin el consentimiento de los obreros;

l)— A los obreros se les despide del trabajo, sin causa justificada, y luego éstos quedan sin amparo, por cuanto que el Inspector de Trabajo de servicio en La Romana en nada los defiende, lo que es de gran sorpresa para dichos obreros, ya que entienden que el Generalísimo Trujillo envía a estos empleados públicos para defenderlos. Nunca se les paga a los obreros ni pre-aviso ni cesantía; por eso, en mi penúltimo viaje a La Romana, me comisionaron los obreros para que yo gestionara con el Señor Secretario de Estado de Trabajo y Economía Nacional que les cambiara ese Inspector por otro que los defendiera mejor, conforme a la ley.

Hay muchísimas cosas más escritas que traje, pero que en este momento no puedo recordarlas de memoria.

MANUEL FRIAS MEYRELES

Frías Meyreles, descrito como un mecánico de 45 años de edad, mocano, pero residente en el Hotel Saratoga de Santo Domingo, fue sometido a la justicia acusado de intentar cambiar la forma de gobierno el 9 de febrero de 1946.

CIUDAD TRUJILLO, D.S.D.
5 de marzo del 1946

NUM. 188

Del: Jefe del Servicio Secreto, P.N.

Al: Jefe de la Policía Nacional. SU DESPACHO.

Asunto: Informe sobre visita hecha por el Agregado Legal de la Embajada de los Estados Unidos de Norteamérica, Mr. JOHN J. CREEDEN, Jr., a este Departamento Secreto, P.N.

1.— Muy respetuosamente, llevo a conocimiento de esa autoridad superior, para los fines de lugar, que ayer tarde visitó mi oficina el Agregado Legal de la Embajada de los Estados Unidos de Norteamérica, Mr. JOHN J. CREEDEN Jr. para preguntarme si yo sabía si el Sr. MANUEL FRIAS MEYRELES aún estaba preso, pues había sabido que se encontraba sometido a la acción de la justicia por haber desarrollado actividades comunistas, mientras se hacía pasar como Delegado del Partido Comunista, a lo que yo le contesté diciéndole que ignoraba todo eso; seguidamente me dijo que su interés era saber la verdad del caso para, en caso de que dicho sujeto solicitare permiso de salida a los Estados Unidos de Norteamérica, negarle la visa de su pasaporte para evitar su entrada a dicho país, solicitándome, al efecto, los datos de filiación personal para su identificación en caso necesario, declarándole yo que me era imposible en razón de que los desconocía.

2.— El Agregado Legal me visita amenudo (sic) en solicitud de informes sobre ex-

Proyecto de Digitalización
Academia Dominicana de la Historia

tranjeros, los cuales yo le rindo de acuerdo con las instrucciones de esa Honorable Superioridad; pero como ésta vez se trata de un dominicano, me he permitido rendir el presente informe.

CLODOMIRO ARREDONDO SOSA
Mayor, P.N.

CAS/labk.—

M. FRIAS M.

Ciudad Trujillo, agosto 24 de 1946

Honorable Señor Presidente de República
Ciudad.

Honorable Señor Presidente:

Ya, seguramente un tanto repuesto de la preocupación que como buen gobernante le hubo ocacionado (sic) la perturbación sísmica que nos afectó, vuelvo a molestar su atención, no sólo para recordarle mi admiración por Usted personalmente como PRESIDENTE EJEMPLAR, sino también para ratificarle mi amistad particular, no obstante haber estado seis meses y días en la cárcel.

Con la serenidad que imprime el deber cumplido puedo decirle: que si notó Usted alguna infidelidad en mi conducta cuando me disponía a cumplir el último encargo que me hizo por medio del General Fernández P.N. tal cosa no ha sucedido; sino que la falta de comprención de ciertas autoridades en el manejo de las cosas obreras y el interés de cumplir sus órdenes rápidamente, les hicieron no comprender la finalidad de mi actuación. De todos modos llegué: los huelguistas aceptaron admitir lo que Usted y yo hiciéramos según le informaron por telegrama y en este caso, nosotros no hubiéramos discutido sino que Usted sólo hubiera ordenado y yo cumplido su voluntad. Así estaban las cosas cuando el Coronel Flores me sirvió un automóvil en La Romana y esperándole a Usted en Palacio se me encarceló. Si Usted quisiera oirme, estoy seguro de que reconociera mi amistad, mi fidelidad para con Usted y la sinceridad de mis sentimientos. Ahora que está aquí su Embajador en Méjico, él puede decirle de qué manera me refería a su persona en aquel país.

Después de todo esto, quiero recordarle que aun acato con respeto su orden de permanecer en esta Capital; sólo que no recibo nunca lo que Usted ordenó que se me diera. Carente ya de recursos, con el crédito agotado y no pudiendo sostenerme más, quiero tomar su consentimiento para dedicarme de nuevo a trabajar.

También le agradeceré ordenar que se me devuelvan mis libros, tantos los ocupados en La Romana como aquí ya que siendo ellos de filosofía, sociología, teología, biblias, himnarios, diccionarios, carpeta de carey, portafolios de cuero, etc., no son de uso prohibido; sino artículos de lícita venta en las librerías del país.

En mí encontrará Usted Señor Presidente, que si soy demócrata de izquierda, lo soy con ideales definidos y con Usted, enemigo del desorden y demás actos de perturbación pública. Luego, en mí no hay nada que temer.

Proyecto de Digitalización
Academia Dominicana de la Historia

Finalmente: permítame felicitarle por la enorme actividad que ha desplegado en beneficio de los damnificados del sismo, por la activa reparación de las obras públicas y por la medida económica no gravosa para los trabajadores que seguramente por iniciativa de Usted, ha tomado nuestro Congreso Nacional para hacer viable estas reparaciones.

Esperando ser comprendido, me suscribo de Usted respetuosamente,

MANUEL FRIAS MEYRELES

Capital,
Septiembre, 17 de 1946

Señora Emilia Padua
Higüey

Querida mamá:

La presente es para saludarte y para que sepas que siempre me acuerdo de ti.

Desde que Manuel* volvió a la libertad las cosas me han ido de un modo muy distinto a cuando él estaba preso. Ahora vivimos en un hotel con algunas comodidades más, figúrate, tengo mi radio que es uno de los más bonitos y potente, tengo abanico eléctrico para cuando hace calor, tengo calentador y hervidor de agua para cualquier necesidad también eléctrico; te digo que vivo de lo más cómoda y Manuel no me niega nada, hasta mis dientes ya me los puse y son muy bonitos; cuando me veas no me conocerás de lo bonita y gruesa que me estoy poniendo. Es verdad que me ví en muchas estrecheces durante Manuel estuvo preso; pero como te digo, he vuelto a las mismas y mejores comodidades de antes. Ahora Manuel es aun más importante que antes de ir a la cárcel, tiene más personalidad y prestigio político, es el Presidente del Partido de Superación Nacional y el domingo próximo dará un mitin con sus gentes contra el Gobierno en el Parque Colón de esta Capital que es el lugar más importante y concurrido de la República donde será oído por las gentes de más importancia y saber tanto dominicanas como extrangeras. Yo tengo la seguridad de que dentro de poco Manuel será uno de los hombres más grandes e importantes del país y a ti no dejará de tocarte una buena parte de esta dicha mía. No vayas a pensar que te digo que Manuel va a ser Presidente de la República con toda seguridad, pero andará muy cerca de ahí si es que no llega a serlo. En estos días Manuel dirá un discurso por radio dirijido a toda la nación invitando a todos los trabajadores y a todas las personas honradas a votar por el Partido que él dirije.

Tengo tantas cosas buenas e importantes que decirte, que casi lo mejor es esperarte unos días más que compremos un carro para yo ir con frecuencia allá para que hablemos.

Manuel piensa ir en estos días allá en propaganda política pero yo no sé si cabré en los carros por que va mucha gente con él.

---

* Se trata de Manuel Frías Meyreles.

Proyecto de Digitalización
Academia Dominicana de la Historia

Cuando me escriba procura darme noticias de Ninfo y si tú le escribe o los ves, dale noticias de nosotros y dile que nunca nos hemos olvidado de él, dile que Manuel está pendiente de proporcionarle algo bueno cuanto ocupe la posición que necesita.

Sin más, recibe el cariño de tu hija y de Manuel

Mercedes Padua

P.D. Esta carta me la dictó el Secretario de Manuel y la hice yo en la maquinilla.

Ciudad Trujillo,
Diciembre 3 de 1946

Señor
Rafael Leonidas Trujillo y Molina,
Honorable Presidente Constitucional
y Benefactor de la Patria,
Ciudad.

Querido Jefe:

En este momento en que la América despierta ante el peligro de la infiltración del imperialismo comunista, comprenderá Ud. querido Jefe que Santo Domingo no puede continuar dormido. Es verdad que hemos hablado mucho contra ese perjudicial sistema y contra su infiltración, pero palabras y ello sólo no basta para contenerlo; es necesario hacer algo más práctico, es necesario también actuar a la vez que se habla y al efecto: es mi propósito someter a la consideración de Ud. nuestro Jefe legal, nuestro Jefe querido y sublime Apóstol de los trabajadores dominicanos, mi propósito de intensificar con el nuevo año, la campaña pro-Confederación Independiente de Trabajadores Dominicanos.

Entiendo que Ud. hace todas sus cosas de una manera reposada y conciente y no al azar; por esta razón, antes de ayudarme con su consentimiento y en cualquier otra forma que juzgue necesaria, lo invito a que forme una comisión de obreros concientes y de intelectuales de su confianza para exponerles detalladamente en cuarenta minutos el plan de organización, después de lo cual podrá Ud. hacer buena conciencia si es de utilidad o no que tal cosa se haga.

El objetivo que me propongo, es que podamos presentar ante las demás naciones una organización obrera tan perfecta y comprensible por lo ordenada y sencilla como lo sea la mejor del mundo, completamente exenta de comunismo para la confianza y sosiego gubernamental y para que por esta misma confianza, respeto y orden, los capitales nacionales y extranjeros adviertan en nuestro país un campo propicio para hacer sus inversiones, factor indiscutiblemente cierto para la prosperidad económica de los pueblos. Esto querido Jefe, unido al dinamismo y al patriotismo suyo en esta gloriosa Era de Paz y bienestar, haría de nuestra patria el lugar más interesante, tranquilo y feliz del mundo.

Proyecto de Digitalización
Academia Dominicana de la Historia

Ayúdame Jefe en este propósito y le aseguro que Ud. delante y nosotros sus fieles y honrados amigos detrás, haremos que se satisfagan sin obstáculos y en mi ambiente de feliz cordialidad, ese torrente de anhelos y proyectos que estoy seguro lleva Ud. en su pecho y en su mente privilegiados por el bienestar de la patria y por la felicidad de todos.

En espera de que mereceré su atención, quedo respetuosamente a sus órdenes,

M. FRIAS MEYRELES

/f

Nótese cómo más abajo llama a Ciudad Trujillo "Santo Domingo de Guzmán".

PARTIDO DE SUPERACION NACIONAL

SANTO DOMINGO DE GUZMAN,
Octubre 7 de 1946

Al: Honorable Señor Presidente Constitucional de la República.

En: Palacio.

De: Manuel Frías Meyreles Vice-Presidente del Partido de Superación Nacional.

En: Isabel la Católica No. 115 de esta Ciudad.

Asunto: Denuncia.

Honorable Señor Presidente:

Tengo a bien informarle que habiendo este Partido intentado dar un mitin en la Ciudad de La Romana donde se encuentran y viven muchos de los principales dirijentes y sostenedores de esta causa, la actividad de los Trujillistas y de las autoridades fue tal, en el sentido de intimidar al público, a los amigos y hasta a nuestros propios miembros, que el Comité Provincial de allí, acordó suspenderle.

Muchos de los miembros de nuestro partido que sepamos y seguramente a otras personas más, se les llamó a diversas oficinas para atemorizarlas por si intentaban asistir a nuestro mitin, de tal manera que las amenazas llegaban hasta mí. Y como yo insistiera el Comité Femenino P.S.N. se lanzó a la calle, temerosas nuestras mujeres por el peligro que entendían que corría mi vida, obligándome de esta manera a obedecer al Comité Provincial y llevándome para sus casas.

Los espías, Señor molestaron sobre manera en su intento de suplantar a los amigos y compañeros que intentaban rodearme espantándolos y amamantándolos. También supimos que la Compañía del Central Romana, sabiendo que se hablaría contra

Proyecto de Digitalización
Academia Dominicana de la Historia

la importación de haitianos para suplantar al bracero dominicano y que abogamos en nuestro programa por un Jornal mínimo de dos pesos para las empresas mayores, amenazó a sus trabajadores con despedirlos si asistían al mitin.

Cuando veníamos en una de las guaguas que hacen el servicio entre La Romana y esta Capital, momento en que tomábamos el desayuno en Hato Mayor y hablábamos un grupo de compañeros y amigos de lo que es lógico esperar que habláramos, de política antitrujillista y antireeleccionista, dos Agentes de la Policía, sin placas ni números en sus gorras, me condujeron preso a su Cuartel. Dos horas después, el Comandante de aquel Puesto Policial, con la sorpresa de más de dos cientas personas que se juntaron alrededor del Cuartel y de la Alcaldía, me ponía a la disposición de esta última para que me condenara a pagar cinco pesos de multa disque (sic) por no haber presentado a tiempo mi cédula. Este como Usted lo comprenderá y lo comprende también en el Pueblo, no fue sino para justificar de alguna manera la incorrección de mi detenimiento.

Por todo lo antes dicho, Honorable Señor Presidente. El Comité Central del Partido de Superación Nacional, considera que no hay garantía para hacer campaña política de oposición a su gobierno y al efecto: ha resuelto suspender sus actividades públicas hasta tanto no sea removido totalmente el Cuerpo de la Policía Nacional y sus auxiliares, Institución que consideramos alarmantemente parcializada.

Luego aquí, al pretender hacer del conocimiento público la odisea de nuestra Campaña, a la vez que protestar por la conducta de los Trujillistas y de las autoridades, nos encontramos con que como de costumbre, la prensa partidarista y gubernamental se nos niega y ni aun las imprentas pequeñas se atreven a imprimirnos más volantes, aunque intentemos pagarles doble. Parece que alguna autoridad las ha intimado para que no nos sirva a nosotros; a los Comunistas si, pues a estos se les imprime sus propagandas sin dificultad ni temor y hasta parece que los linotipos de la Nación y de la Opinión y del Señor Martínez Sánchez le preparan sus trabajos para ser impresos en imprentas pequeñas, por que lo estamos mirando y por que el Señor Martínez Sánchez nos ha confesado que si consiguiéramos que alguna gran autoridad le indique que puede trabajarnos como lo hicieron los comunistas él con mucho gusto nos trabaja; pero que de no ser así no, porque él no quiere volver a parar a la Cárcel.

Siento mucho que las libertades no resulten como las vislumbramos en días pasados y que en Provincias las autoridades nos ataquen de la manera que lo han hecho, por que a la verdad Señor Presidente que si la campaña política de cada uno de los partidos existentes pudiera hacerse con entera libertad, eso le hiciera mucho honor a su Gobierno.

De usted con toda consideración y respeto,

M. Frías Mayreles (sic),
Vice-Presidente del Partido de Superación Nacional
y Organizador de la Confederación Independiente
de Trabajadores Dominicanos

R/E.

Proyecto de Digitalización
Academia Dominicana de la Historia

INFORME CONFIDENCIAL
RENDIDO POR UN AGENTE SECRETO NUESTRO, DESDE ESTA MISMA CIUDAD, CON FECHA 23 DEL CORRIENTE MES DE ENERO, 1947

Esta mañana estaba Frías Mayreles (sic) en la barbería de Alejandro Simó, en la calle Isabel la Católica esquina General Cabral, difamando al Gobierno; a una pregunta de Bienvenido Saldaña de que el Jefe estaba dando leyes para aminorar el alto costo de los artículos de primera necesidad, Mayreles respondió: "Eso es un engaño pues todos los negocios son de él".

Según se me ha informado el día 23 del corriente el Comité del PSP va a enviar a Santiago por la Línea La Altagracia un mimeógrafo.

INFORME CONFIDENCIAL
RENDIDO POR UN AGENTE CONFIDENCIAL NUESTRO, DESDE ESTA MISMA CIUDAD, CON FECHA 23 DE ENERO DE 1947

A Rafael Olivenzo, comunista que maneja el mimeógrafo donde se publica el periódico EL POPULAR, el Comité del PSP le regaló un frasco de aceite de hígado de bacalao, cuya etiqueta dice: "Envasado por la Farmacia Moya". Según he sabido esta farmacia hizo un regalo de medicinas en estos días al PSP, entre las cuales había aceite de hígado de bacalao.

Ayer en la mañana se presentó a la casa número 10 de la calle Duarte un individuo a comprar el último número del periódico EL POPULAR, que le fue vendido por Ercilio García; ese sujeto era un mensajero del Partido Dominicano, según Rafael Olivenzo que lo conocía.

Ayer en la mañana, siendo más o menos las 11 a.m. se presentó el jeep placa oficial No. 887 a la fonda LA CIBAEÑA, que se encuentra a la terminación de la calle Isabel la Católica y que es donde vive Frías Meyreles, llevándose la bocina o alto parlante y otros efectos más que éste tenía en su poder; más tarde supe que Frías Meyreles le había dicho al dueño de la fonda que le arreglara su cuenta, ya que a él lo habían destituido del cargo, expresando que se iba para La Romana. Esa misma noche, al decirle Bienvenido Saldaña a Frías Meyreles que pensaba renunciar del Partido Comunista éste le respondió: SEA UN MACHO, NO RENUNCIE.

Bacanigua, R.D.
6 de marzo de 1951

5811

Doctor Rafael L. Trujillo Molina
Honorable Presidente Constitucional de la República,
SU DESPACHO.

Honorable Señor Presidente:

Estoy en la necesidad de informarle que desde hace más de veintitrés meses y por disposición del General Anselmo Paulino Alvarez, entonces Secretario de Estado

Proyecto de Digitalización
Academia Dominicana de la Historia

sin Cartera, se me recluyó en este manicomio, entiendo que en calidad de preso, primero, por que se me tuvo vente (sic) meses encerrado en uno de los calabozos del fondo de un pabellón de calabozos que hay en este establecimiento, privado de comunicaciones y con todas las pariencias (sic) de un preso y segundo, por que en mi concepto nunca he estado enfermo de la mente y creo que ningún médico tenga base ni conciencia para decir que lo haya estado. Ahora bien: sobre que lo haya estado o no, no tengo interés en comentar nada; lo que me interesa hacerle saber es lo antes dicho y que me encuentro perfectamente bien de salud por lo que le suplico ordenar mi libertad o que se me dé de alta.

El tiempo que llevo recluído en este establecimiento me ha servido de gran lección para saber que no puedo contar con parientes ni amigos, pues aquí, a nadie he tenido durante todo este tiempo; sólo cuento ahora con Ud. para volver a la libertad. Parece que a usted y sólo a usted voy a deberle todo, incluyendo mi libertad como lo espero en esta última ocasión.

También quiero decirle que es mi propósito dedicarme únicamente a trabajar tan pronto salga de aquí; o si es que usted lo desea y si apesar de tanta diatriba me cree digno de merecer su confianza, me dedicaré a colaborar en su política y ejemplar obra de gobierno o en la forma que usted quiera, lo cual será para mí motivo de honra y de placer.

Espero de su magnanimidad ser complacido, mientras quedo de Usted respetuosamente,

Manuel Frías Meyreles

Proyecto de Digitalización
Academia Dominicana de la Historia

Proyecto de Digitalización
Academia Dominicana de la Historia

DATOS BIOGRAFICOS SOBRE LOS NEGOCIADORES

Proyecto de Digitalización
Academia Dominicana de la Historia

DATOS BIOGRAFICOS SOBRE LOS NEGOCIADORES

NEGOCIADORES DOMINICANOS

RAMON MARRERO ARISTY. (1913-1959).

Nacido en cuna humilde en San Rafael del Yuma, se dedicó al periodismo a partir de 1936 siendo corresponsal de "La Nación", "La Opinión" y el "Listín Diario". Durante esos años escribe "Crónicas del Sur", "En la Ruta de los Libertadores" y "Balsié". En 1944 residió en Neyba desde donde conoció bien la zona fronteriza. Dirigió la revista "Babeque". Su más famosa obra es la novela "Over", donde describe la explotación del cortador de caña en los ingenios azucareros del Este. En 1957 y 1958 escribió su "Historia de la República Dominicana" en tres volúmenes.

Después de ser considerado como enemigo o indiferente del régimen y de poseer ideas muy izquierdistas, se incorporó al Gobierno de Trujillo en 1945 como Subsecretario de la recién creada Secretaría de Trabajo y Economía y jugó un importante papel en las negociaciones que dieron término a las huelgas azucareras de principios de 1946. Después del fracaso del acuerdo con los comunistas de 1946, su influencia política se redujo, aunque viajó con frecuencia al extranjero a reuniones internacionales de periodismo y a congresos sindicales. También fue Ministro Consejero en Puerto Príncipe.

En noviembre de 1957 rindió un informe a Trujillo sobre la explotación a que estaban sujetos los productores de café (debido, en parte, al monopolio de exportación del propio Trujillo) y este reporte fue publicado por órdenes de Trujillo. Como consecuencia recibió una serie de insultos en la prensa y radio nacional. Veinte meses después de este incidente, el 17 de julio de 1959, precisamente un mes después de la expedición de Constanza, Maimón y Estero Hondo, fue asesinado por órdenes de Trujillo y su muerte fue simulada como un accidente en Constanza. La causa probable de su muerte fue su contacto con un importante periodista norteamericano quien en esos días publicó varios artículos sobre la expedición armada y sobre la represión interna. Según Joaquín Balaguer:

"Marrero Aristy, Secretario de Estado del Trabajo, fue asesinado por los esbirros de Johnny Abbes García horas después de que Trujillo lo recibiera en su despacho del Palacio Nacional para ratificarle su confianza. En la tarde del crimen, a una hora en que ya Marrero había sido seguramente arrojado por el precipio en que su cadáver fue hallado junto al de su chofer, Trujillo entró a mi despacho para preguntarme por la víctima. Luego hizo la misma pregunta al periodista colombiano Osorio Lizarazo, quien trabajaba en una habitación inmediata a la mía en la segunda planta del Pala-

Proyecto de Digitalización
Academia Dominicana de la Historia

cio Nacional. En ambas ocasiones se mostró sorprendido de que el Secretario Marrero, quien despachaba sobre materias publicitarias durante las horas de la tarde en una oficina situada en la misma ala del Palacio, no hubiera asistido a sus labores ni hubiera llamado para excusar su ausencia. Al día siguiente, mientras almorzábamos con Trujillo en el comedor de la tercera planta, sonó el telefóno, y el coronel Luis Rafael Trujillo se levantó de la mesa para recibir la llamada. Cuando volvió al comedor, anunció escuetamente que Marrero había sido hallado muerto en el camino de Consanza. La noticia fue recibida en medio de un silencio sombrío. Trujillo comentó pocos minutos después el hecho con las siguientes palabras: "Qué accidente más raro! ¿Qué andaría buscando Marrero por Constanza?". Nadie articuló una palabra más, pero todos adivinamos en seguida el significado de las que pronunció Trujillo con aire de sorpresa. ("La Palabra Encadenada", págs. 239-240)...

"Trujillo, después de haber consentido en que el Jefe de su Servicio de Inteligencia asesinara a su Ministro de Trabajo, el señor Ramón Marrero Aristy, acusado de abrigar ideas peligrosamente liberales, se sintió visiblemente abrumado por aquel acto monstruoso. Su actitud, cuando en los días siguientes al crimen mencionaba a ese leal colaborador que durante varios años le sirvió con devoción y eficiencia, no era la de un hombre arrepentido de una mala acción, pero sí, en cambio, la de un hombre que se ha visto forzado a cumplir un hecho que no ha podido evitar. Semejante pesar era perceptible en cada referencia que hacía a la inteligencia o al dinamismo con que Marrero había sabido llenar cada uno de sus cometidos oficiales. Trujillo fue siempre un gran histrión y un simulador consumado; pero bajo la máscara con que veló siempre sus actos, podía advertirse el sincero dolor con que se sintió obligado a privarse de los servicios y de la amistad de un colaborador distinguido". (Idem, pág. 260).

Proyecto de Digitalización
Academia Dominicana de la Historia

VIRGILIO DIAZ ORDOÑEZ (1895-1968)

Nacido en San Pedro de Macorís, se licenció en Farmacia y en Derecho y fue Profesor de secundaria en su pueblo natal. En 1928 fue nombrado Juez pero cesó en el cargo en 1932 por rehusar hacer proselitismo político a favor de Trujillo desde su cargo judicial. Se dedicó a la abogacía hasta que en 1934 fue nuevamente designado Juez. Su primer cargo político en el régimen de Trujillo fue en el 1938 cuando fue nombrado Secretario de Estado de Educación. Luego fue Rector de la Universidad de Santo Domingo, Ministro en Cuba (1943-1947), y Canciller (1947-1953). También fue Embajador ante la OEA (1957-1961). Sus poesías representan una extraordinaria contribución a la cultura dominicana.

MANUEL ARTURO PEÑA BATLLE (1902-1954)

Abogado e historiador, se destacó como nacionalista durante la ocupación. Estuvo muy activo entre 1929 y 1934 en las negociaciones tendentes a delimitar la frontera domínico-haitiana. Durante los diez primeros años de la dictadura de Trujillo se conocía su hostilidad hacia el régimen, dedicándose exclusivamente a sus labores de abogado, sobre todo en los ingenios de la familia Vicini. A principios del decenio de los años 40 se incorporó al gobierno de Trujillo convirtiéndose rápidamente en su principal ideólogo, enfatizando la defensa de la hispanidad y la religión católica, al tiempo que imbuía al régimen de una filosofía antihaitiana y racista. Rápida-

mente llegó a ostentar posiciones claves en el gabinete dominicano, incluyendo la Cancillería y la Embajada en Puerto Príncipe. Su filosofía política propulsó la idea de la "dominicanización" de la frontera. Sin embargo, murió en "desgracia" con Trujillo. Sus principales obras son: "Historia de la Cuestión Fronteriza Domínico-Haitiana", "Orígenes del Estado Haitiano", "Las Devastaciones de 1605 y 1606", "La Isla Tortuga" y "La Rebelión del Bahoruco".

JOSE ALMOINA

Este refugiado español salió del país a principios de 1947, es decir, en los días en que fracasaba el acuerdo con el PSP del cual él mismo fue auspiciador. Tan pronto llegó a México preparó un reporte confidencial violentamente condenatorio de Trujillo el cual llegó a manos del Departamento de Estado. Luego, en 1959, bajo el pseudónimo de Gregorio Bustamante escribió el libro "Una Satrapía en el Caribe", donde fustigó al régimen. Sin embargo, un año después, recibió pagos de Trujillo para escribir "Yo Fui Secretario de Trujillo" donde, usando su verdadero nombre, halagó a Trujillo en forma extrema. Cuando Trujillo supo que Jesús de Galíndez estaba preparando su tesis doctoral condenatoria de su régimen, sabiendo que Almoina era amigo suyo, trató de impedir su publicación usando los servicios de Almoina quien, sin embargo, no logró su propósito. Pero como sabía demasiado sobre el caso Galíndez, agentes cubanos en la nómina de Trujillo lo asesinaron en Ciudad de México en mayo de 1960, precisamente un año antes del ajusticiamiento del tirano.

NEGOCIADORES CUBANOS

FLAVIO BRAVO

En 1956, el PSP cubano, conociendo su amistad de los tiempos universitarios con Fidel Castro, lo envió a México para tratar de convencerlo de posponer su expedición armada por no existir las "condiciones objetivas" para una revolución. Una vez triunfó la revolución organizó la primera escuela de instrucción marxista para los rebeldes del movimiento 26 de julio. Luego participó en el conflicto armado en Angola. Actualmente es Presidente de la Asamblea Nacional y del Consejo de Estado, así como del Comité Central del Partido Comunista Cubano.

ANIBAL ESCALANTE

En 1968 trató de dar una especie de golpe de Estado en contra de Fidel Castro dentro del Partido Comunista Cubano con el propósito de acercarlo más a las orientaciones ortodoxas de los soviéticos. Fue acusado públicamente de contrarrevolucionario y fue arrestado junto con otros 36 disidentes y condenado a quince años de prisión. Murió administrando una finca estatal.

CARLOS RAFAEL RODRIGUEZ

En 1958 se internó en la Sierra Maestra para efectuar el primer contacto entre

Proyecto de Digitalización
Academia Dominicana de la Historia

el PSP y Fidel Castro. Hoy día es Vicepresidente del Consejo de Estado Cubano y miembro del Buró Político. Es, además, una de las personas más cercanas a Fidel Castro, es el líder intelectual de los "viejos" comunistas cubanos y el principal vínculo del Gobierno cubano con la Unión Soviética.

JOSE LUCIANO FRANCO FERRAN

Continuó su fértil labor intelectual en el campo de la historia y la etnografía y adquirió mayor prestigio aún después de la revolución de 1959. Hoy día, con 95 años de edad, es profesor de la Universidad de La Habana y miembro de la Academia de Ciencias Cubana.

JUAN AREVALO

Murió asesinado en Cuba en 1949.

BLAS ROCA

Prosiguió siendo uno de los principales líderes comunistas cubanos y, luego del triunfo de Fidel Castro y al crearse el nuevo Partido Comunista, fue miembro de su Comité Central, Vicepresidente del Consejo de Estado y miembro del Buró Político. Murió en abril de 1987.

JUAN MARINELLO

Después del triunfo de Fidel Castro llegó a ser miembro del Politburó del Partido Comunista Cubano.

Proyecto de Digitalización
Academia Dominicana de la Historia

Proyecto de Digitalización
Academia Dominicana de la Historia

LO QUE OCURRIO DESPUES DE 1947 A LOS PRINCIPALES MIEMBROS DE LA OPOSICION DOMINICANA QUE ACTUO BAJO EL ACUERDO

Proyecto de Digitalización
Academia Dominicana de la Historia

LO QUE OCURRIO DESPUES DE 1947 A LOS PRINCIPALES MIEMBROS DE LA OPOSICION DOMINICANA QUE ACTUO BAJO EL ACUERDO

PARTIDO SOCIALISTA POPULAR
Miembros de la Primera Directiva

Proyecto de Digitalización
Academia Dominicana de la Historia

FREDDY VALDEZ

Fue encarcelado por sexta vez en abril de 1947 y murió en la cárcel de San Francisco de Macorís en 1950.

MAURICIO BAEZ

Se asiló en abril de 1947, lo que motivó su expulsión del PSP. Salió hacia Cuba en junio de ese año. Participó en la expedición de Cayo Confites. Sería asesinado por órdenes de Trujillo, en La Habana, en diciembre de 1950.

LUIS ESCOTTO GOMEZ

Presionado por Trujillo, aceptó después de 1947 el cargo de Inspector del Partido Dominicano y Subsecretario de Estado de Interior y Policía. Sin embargo, cuando Ramón Marrero Aristy fue asesinado en 1959, Escotto Gómez, quien trabajaba en el Palacio Nacional, trató de buscar asilo en la Embajada de Guatemala, siendo asesinado por miembros del Servicio de Inteligencia, en el patio de dicha Embajada.

ROBERTO MCCABE ARISTY

Desilusionado con el Partido, se asiló en la Embajada de Colombia residiendo en ese país hasta el "Bogotazo" de 1948 cuando pasó a Venezuela, apartándose totalmente de la política. Luego de la caída de Trujillo sólo visitó el país por breves semanas. Murió en Caracas.

RAMON GRULLON

Apresado en abril de 1947, salió de la cárcel en febrero de 1949 y se trasladó a México desde donde co-editó varias revistas del PSP. Al caer la dictadura de Trujillo optó por quedarse por algunos años en México, retornando al país tan sólo en octu-

bre de 1971 y desde entonces no ha tenido participación destacada en la política. Actualmente es vocero del Frente Unido Revolucionario (FUR).

HECTOR RAMIREZ

Apresado en 1947 pudo salir de la cárcel en febrero de 1949 y se asiló en 1950. Después de vivir varios años en Venezuela regresó al país en 1963 militando en el PSP hasta septiembre de 1965. Desde entonces no participó en política.

RAFAEL QUENEDIT

Nació en Cuba de padres dominicanos. Luchó contra la dictadura de Machado, participando en el PSP Cubano. Al surgir el PSP Dominicano viajó por primera vez al país en 1946 pero a mediados de 1947 regresó a Cuba donde se incorporó de nuevo al PSP Cubano, muriendo allí.

ANTONIO SOTO

Después de estar preso entre 1947 y 1949 se fue a vivir a Venezuela, participando en los preparativos de la expedición de Maimón pero, por su muy mal estado de salud, regresó a Cuba en una de las lanchas. Luego de la caída de la dictadura vino a vivir al país y pertenece hoy al PLD.

Proyecto de Digitalización
Academia Dominicana de la Historia

Otros Miembros Destacados del Partido

PERICLES FRANCO ORNES

Regresó al país en marzo de 1947 y poco tiempo después fue encarcelado hasta febrero de 1949. Luego pudo salir residiendo en Cuba, Guatemala y México donde editó revistas del PSP. A la caída de la dictadura sólo se le permitió regresar al país en diciembre de 1965, en cuyo momento militó en el Partido Comunista Dominicano siendo candidato a la Vicepresidencia por ese partido en las elecciones de 1978. Hoy día se encuentra apartado de la política.

FELIX SERVIO DUCOUDRAY

Apresado a mediados de 1947, salió de la cárcel en febrero de 1949, asilándose en 1950, lo que le permitió pasar a Cuba y luego radicarse en Guatemala y Argentina, donde continuó su actividad política. A la caída de la dictadura sólo se le permitió regresar al país en abril de 1963, militando en el PSP hasta su fusión con el PLD en 1983. Actualmente es miembro del Comité Central del PLD.

FRANCISCO HENRIQUEZ VASQUEZ

Luego de ser expulsado del partido, por decidir salir del país, viajó a Cuba en mayo de 1947 participando en los preparativos de la expedición de Cayo Confites. A la caída de la dictadura regresó al país pero fue deportado varias veces, pudiendo sólo regresar hacia mediados de 1966, dedicándose desde entonces a actividades académicas. Fue Director del Museo Nacional de Historia y Geografía (1975-1981).

JUVENTUD DEMOCRATICA

SALVADOR REYES VALDES

Emigró a México antes del mes de junio de 1947 continuando en ese país sus estudios de medicina. Regresó a la República Dominicana como miembro de la expedición de Luperón en junio de 1949 muriendo en la acción.

MANUEL MENA BLONDA

Fue encarcelado el 12 de abril de 1947 permaneciendo en prisión hastas el 23 de febrero de 1949. Al ser puesto en libertad emigró a Venezuela regresando al país después de la decapitación de la tiranía trujillista. No ha vuelto a realizar actividades políticas y actualmente es Administrador de la Fábrica Dominicana de Cemento.

JOSEFINA PADILLA DESCHAMPS

Permaneció en el país luego de la ilegalización de la Juventud Democrática. Luego de un año de suspensión, se le permitió completar sus estudios de medicina. Casó más tarde con Rafael Augusto Sánchez hijo (Papito) asesinado en la cárcel de La Victoria en 1961. Se incorporó al Partido Social Cristiano llegando a ser Vicepresidente del mismo y candidata a la Vicepresidencia de la República en las elecciones del año 1962. Actualmente es profesora de la UASD y Directora de su Oficina de Planificación.

JUAN BAUTISTA DUCOUDRAY MANSFIELD

Fue encarcelado el 15 de junio de 1947 permaneciendo en prisión hasta el 23 de febrero de 1949. Luego viajó al exilio retornando al país después de ajusticiado Trujillo. Se incorporó, junto a su hermano Félix Servio, a la Dirección del Partido Socialista Popular, nuevamente legalizado. Luego pasó al Partido de la Liberación Dominicana (PLD). Actualmente es Director del vocero periodístico de dicho Partido "Vanguardia del Pueblo".

ALFREDO LEBRON PUMAROL

No fue encarcelado en la redada masiva de junio de 1947. Realizó actividades anti-trujillistas clandestinas previo a la formación en 1961 de la Unión Cívica organización en la que participó activamente. Anteriormente, a fines del 1960, se exilió por un breve período retornando al país una vez decapitada la tiranía. Ha sido Embajador ante las Naciones Unidas, la OEA y en El Salvador durante el Consejo de Estado y el Triunvirato. Actualmente es Embajador en México.

DIEGO EMILIO BORDAS HERNANDEZ

Viajó al exterior antes que las actividades de la Juventud Democrática y el Partido Socialista Popular fueran declarados ilegales. Participó activamente en la frustrada expedición de Cayo Confites. Ocupó la posición de Secretario de Estado en el Go-

Proyecto de Digitalización
Academia Dominicana de la Historia

bierno de Juan Bosch. Cuando éste fue derrocado el 25 de septiembre de 1963 se exilió por algunos años en Puerto Rico. Actualmente reside en su ciudad natal, Puerto Plata, retirado de toda actividad política.

VIRGILIO DIAZ GRULLON

Permaneció en el país y no fue encarcelado como consecuencia de la ilegalización de la Juventud Democrática en junio de 1947. Luego de dos años de suspensión, le fue permitido terminar sus estudios de derecho graduándose en la Universidad de Santo Domingo (hoy Autónoma) en 1949. A partir del año 1955 desempeñó funciones públicas ocupando sucesivamente varias Subsecretarías de Estado y la Vicegobernación del Banco Central. Luego de la decapitación de la tiranía viajó a Washington, E.E.U.U., donde laboró durante diez años en el Banco Interamericano de Desarrollo. Se ha destacado como escritor, principalmente en el género de la narrativa. Actualmente es Secretario del Banco Central.

JOSE MANUEL DE PEÑA GONZALEZ

Fue encarcelado el 26 de marzo de 1947 permaneciendo en prisión hasta el 23 de febrero de 1949. Al ser puesto en libertad viajó al exilio residiendo principalmente en Cuba. Regresó al país como combatiente en las expediciones del mes de junio de 1959 pereciendo en acción cerca de Maimón.

JOSE RAMON MARTINEZ BURGOS

Permaneció en prisión hasta el mes de octubre de 1948. Se le permitió continuar sus estudios de Ingeniería en la antigua Universidad de Santo Domingo y ha ejercido exitosamente su profesión. En el presente gobierno fue el primer Director del Instituto Nacional de Estabilización de Precios (INESPRE).

JOSE ANTONIO MARTINEZ BONILLA

Fue encarcelado el 10 de abril de 1947 permaneciendo en prisión hasta el 23 de febrero de 1949. Al ser puesto en libertad viajó al exilio residiendo principalmente en San Juan, Puerto Rico. Una vez decapitada la tiranía retornó al país incorporándose al poco tiempo al personal de la Compañía Dominicana de Teléfonos donde laboró hasta su retiro por jubilación. Actualmente reside en la ciudad de Santo Domingo, completamente alejado de toda actividad política.

Proyecto de Digitalización
Academia Dominicana de la Historia

Miembros de Juventud Democrática
Asesinados Durante la Dictadura Trujillista

Rafael Mieses
Manuel González Franco
Minerva Mirabal
Juan Canto Rosario

Miembros del PSP Asesinados Durante la Dictadura Trujillista*

Mauricio Báez
Luis Escotto Gómez
Freddy Valdez
César Augusto Batista Turbides
Joaquín Herrera
Israel Rodríguez

Miembros Durante 1946-47 de Juventud Democrática
Muertos Durante las Expediciones de 1949 y 1959

Salvador Reyes (1949)
José Manuel Peña González (Cuco)**
Rafael Moore Garrido**
Luis Rafael Quezada (Lulú)
José Arismendi Patiño**
Gustavo Patiño**
Federico Pichardo**
Bienvenido Fuertes Duarte**
José R. Puello Ortiz**
Manuel Lorenzo Carrasco**

Miembros del PSP en 1946-47 Muertos Durante las Expediciones de 1959

Julio Raúl Durán
Frank Grullón***
Sergio Idelfonso
Ercilio García Bencosme
Ramón Aquiles Ramírez
Miguel Alvarez Fadul
Fernando Godoy
Guillermo Ducoudray Mansfield
Carlos Aponte Willard
Papucho Aponte Willard
Enrique Belliart Sosa
Manuel José del Orbe

---

* Excluye varios obreros asesinados durante las huelgas de principio de 1946 pertenecientes a grupos políticos que luego, al fundarse el PSP, se integrarían al mismo.

** Aunque miembros de JD en 1946-47, cuando murieron en 1959 pertenecían al PSP.

*** Aunque miembro del PSP en 1946-47 cuando murió en 1959 no militaba ya en ese partido.

Proyecto de Digitalización
Academia Dominicana de la Historia

Proyecto de Digitalización
Academia Dominicana de la Historia

Proyecto de Digitalización
Academia Dominicana de la Historia

CRONOLOGIA DE ACONTECIMIENTOS
1936-1947

Proyecto de Digitalización
Academia Dominicana de la Historia

CRONOLOGIA DE ACONTECIMIENTOS

1936-1943

1936	A solicitud de la Iglesia Católica, Trujillo promulga una ley prohibiendo el comunismo la cual coincide con el inicio de la Guerra Civil Española.
1938	Negociaciones para la llegada de refugiados españoles, incluyendo comunistas. Freddy Valdez regresa de Cuba y se dedica a labores proselitistas.
1939	Llega el primer grupo de refugiados españoles republicanos. F. Henríquez Vásquez viaja a Cuba. Se inicia la Segunda Guerra Mundial.
1940	Marrero Aristy le acepta un cargo a Trujillo. Los refugiados españoles siguen llegando al país. Se les envía a colonias agrícolas. Se suspende la migración española y se prohibe a los extranjeros hacer política en el país. Batista es elegido Presidente de Cuba con el apoyo de los comunistas.
1941	Comunistas españoles hacen propaganda, pero la mayoría emigra. El país declara la guerra a Alemania y Japón. Llega Pericles Franco Ornes desde Chile. En Cuba, los comunistas están representados en el Gabinete de Fulgencio Batista. Pacto entre Somoza y Getulio Vargas con los comunistas. Henríquez Vásquez viaja otra vez a Cuba.
1942	Huelgas en el Central Romana. Españoles comunistas involucrados en las mismas aunque la mayoría ya ha emigrado. Se crea el frente interno de oposición clandestina (PDRD).
1943	Marrero Aristy y Rodríguez Demorizi conocen a varios líderes comunistas cubanos durante el Congreso de la Prensa, en La Habana. Trujillo envía delegados al Congreso Obrero de la CTAL en Colombia, dominado por Lombardo Toledano. Los exiliados planean enviar a Lombardo Toledano al país para negociar con Trujillo el reconocimiento de sindicatos y partidos libres. Trujillo clausura el Centro Democrático Español y se entera que los españoles sirven de correo para los exiliados.

Proyecto de Digitalización
Academia Dominicana de la Historia

1944

	En la República Dominicana	En Cuba	En el Resto del Mundo
Enero			En Argentina, Perón Vicepresidente y Ministro de Guerra. Los Estados Unidos no lo reconocen y piden a las otras Repúblicas Americanas la misma actitud.
Febrero	Congreso clandestino de la oposición. Asisten delegados rusos a las festividades del centenario.		
Marzo			Congreso de la CTAL. Asisten representantes de Trujillo.
Mayo	Aumenta la actividad proselitista de los comunistas españoles entre la oposición antitrujillista.	Comunistas cubanos envían a un agente a Santo Domingo.	
Junio	Briggs llega como Embajador a la República Dominicana.	Grau es electo Presidente.	Los Estados Unidos aplican sanciones financieras contra Perón.
Agosto	Trujillo se propone como árbitro entre los Estados Unidos y Perón.		
Septiembre	Se les advierte a los comunistas españoles que deben salir del país. Efervescencia política entre los estudiantes universitarios.	José Luciano Franco propone a Emilio Rodríguez Demorizi un acuerdo entre los comunistas cubanos y Trujillo.	Juan Bosch advierte desde Venezuela que Trujillo planea permitir que los comunistas actúen libremente en el país.
Octubre	Comienza la campaña reeleccionista de Trujillo con miras a las elecciones de 1947.	Peña Batlle visita Cuba como Canciller para la toma de posesión de Grau.	Rumores en Cuba de que Peña Batlle pactó con los comunistas cubanos cuando fue a la toma de posesión de Grau.
Noviembre		Reunión unificadora de los exiliados antitrujillistas con asistencia de comunistas cubanos. Se habla de nuevo de un viaje de Lombardo Toledano a Santo Domingo.	Actitud de frialdad hacia las dictaduras latinoamericanas por parte del Depto. de Estado. Renuncia de Cordell Hull.

Proyecto de Digitalización
Academia Dominicana de la Historia

	En la República Dominicana	En Cuba	En el Resto del Mundo
Diciembre			El Embajador Soviético en México sugiere establecer relaciones diplomáticas con Trujillo. Reunión de la CTAL en Cali.

1945

Enero	Durante todo el año continúa la campaña reeleccionista de Trujillo. Salida del Embajador Briggs.		Ataques de prensa en Cuba y Venezuela contra Trujillo por su participación en el complot contra el Presidente Lescot de Haití. Durante todo el año persiste la hostilidad norteamericana hacia Franco en España y hacia Perón en Argentina.
Febrero	Llega el Embajador McGurk.		Conferencia de Chapultepec.
Marzo			Peña Batlle informa en México a los norteamericanos que Trujillo establecerá relaciones con los soviéticos lo cual se formaliza en México y se hace de conocimiento público. Gromiko habla bien de Trujillo al Embajador García Godoy.
Abril	Trujillo invita a Gromiko a visitar el país.	Juan Arévalo informa a Peña Batlle sobre un posible viaje de Lombardo Toledano a Santo Domingo.	Alemania se rinde. Muere Roosevelt. Braden sugiere actitud de hostilidad hacia las dictaduras.
Mayo	Trujillo invita a los partidos de oposición a terciar en las elecciones. Intranquilidad en la Universidad. Conferencia Estudiantil Interamericana. Intranquilidad en los ingenios. Peña Batlle sale hacia San Francisco. Apresamiento y asilo de estudiantes.		Conferencia de San Francisco. Braden es transferido desde La Habana a Buenos Aires.

Proyecto de Digitalización
Academia Dominicana de la Historia

	En la República Dominicana	En Cuba	En el Resto del Mundo
Junio	F. Henríquez Vásquez se asila. El Gobierno pone un anuncio en la prensa buscando empleados para integrar su Misión Diplomática en Moscú.		Stettinius es sustituido por Byrnes como Secretario de Estado.
Julio	Oposición abierta de los universitarios al régimen de Trujillo. Más estudiantes presos. Trujillo dice que Miolán visita la Embajada Soviética en La Habana.	Díaz Ordóñez anuncia su acercamiento a los comunistas cubanos a través de Blas Roca. Sugiere se invite a Luciano Franco.	Arévalo es Presidente en Guatemala. Estados Unidos instruyen a McGurk a manifestar la preferencia norteamericana por los gobiernos democráticos. Los comunistas pactan con Getulio Vargas en Brasil.
Agosto	Trujillo invita a José Luciano Franco a visitar el país. Frías Meyreles agita a los obreros de La Romana.	Virgilio Díaz Ordóñez se entrevista por segunda vez con Blas Roca quien le propone un pacto político.	Asilados dominicanos llegan a Venezuela y hacen declaraciones. Pérez Alfonseca presenta credenciales en Moscú. Los soviéticos anuncian que establecerán una Embajada en Santo Domingo.
Septiembre	Más represión contra los estudiantes y los obreros. Trujillo se queja ante los soviéticos por los ataques que le hacen los comunistas cubanos.		Braden es ascendido a Secretario Asistente, en lugar de Rockefeller. Japón se rinde.
Octubre	El Ejército es acuartelado. Más represión. Se expulsa a casi todos los españoles comunistas del país.		Braden llega a Washington. Briggs es nombrado Encargado de Asuntos Latinoamericanos en el Departamento de Estado. Angel Morales pide a Briggs la intervención contra Trujillo en base a lo acordado en la Conferencia de Chapultepec. Betancourt es Presidente en Venezuela. Chibás critica a Trujillo en Washington. García Godoy da una cena a Senadores norteamericanos enemigos de Braden.

Proyecto de Digitalización
Academia Dominicana de la Historia

	En la República Dominicana	En Cuba	En el Resto del Mundo
Noviembre	Agitación laboral en los ingenios. Trujillo pide a los administradores de ingenios que le ayuden a combatir al "comunismo". Meyreles se asila y luego es empleado por el Gobierno. Viaja a Cuba después de organizar una manifestación en La Romana. Crea su "Partido Sindical Comunista". Trujillo intensifica su campaña de relaciones públicas en el exterior.	Juan Arévalo sale hacia Santo Domingo.	Braden toma posesión. Artículo en la revista "Time" atacando a Trujillo. Los Estados Unidos apoyan la propuesta uruguaya de una intervención colectiva contra dictaduras en la Séptima Conferencia Internacional en Montevideo. Reunión pública de exiliados antitrujillistas en Venezuela.
Diciembre	Meyreles es apresado después de tratar de organizar una manifestación en San Pedro de Macorís. Peña Batlle se queja ante los norteamericanos de su actitud hostil hacia Trujillo. Ataques contra Betancourt. Muy pocos comunistas españoles quedan en el país.		Cae gobierno de Lescot. Braden entrega "Aide Memoire" a García Godoy donde critica las dictaduras.

1946

Enero	Huelgas en los ingenios. Aumento de sueldos a los cortadores de caña. Mauricio Báez se asila. Campaña "anticomunista". Se crea un Partido Laboral oficialista.		
Febrero	Se permite al periódico "La Opinión" criticar a Trujillo. Continúan las huelgas en los ingenios.		Estados Unidos condenan a Perón pero éste gana las elecciones con el apoyo de los comunistas.
Marzo	Continúan las huelgas y la violencia en La Romana. Periódico "La Opinión" es censurado. Se ordena a los "comunistas" inscribirse en la Secretaría de Interior. Aumenta la oposición interna y se recrudece la represión.	Marrero Aristy negocia por primera vez con el Partido Comunista en La Habana.	Presiones internas para que Braden renuncie.

Proyecto de Digitalización
Academia Dominicana de la Historia

	En la República Dominicana	En Cuba	En el Resto del Mundo
Abril	Discurso "socialista" de Trujillo. Apresamiento y expulsión del país de comunistas españoles. Mauricio Báez pronuncia un discurso marxista desde La Habana. Más asilados. Periódico "La Nación" ataca al Partido Comunista Cubano. Marrero Aristy entrega reporte a Trujillo sobre su viaje a Cuba.	Segundo viaje de Marrero Aristy a Cuba. Se reúne con el Partido Comunista Cubano y con los exiliados antitrujillistas. Deciden celebrar un Congreso Obrero en Santo Domingo.	
Mayo	Viriato Fiallo y Read Barreras son apresados. Bonilla Atiles es agredido y se asila.	Quillo Henríquez critica públicamente el acuerdo entre el Partido Comunista Cubano y Trujillo.	
Junio	Complot militar del grupo de Marchena. Trujillo invita a los exiliados a que regresen al país.	Tercer viaje de Marrero Aristy a La Habana. Se llega a un acuerdo final con el Partido Comunista Cubano y los exiliados antitrujillistas.	Se especula que Braden renunciará.
Julio	Trujillo condecora a Perón. Llegan los líderes comunistas cubanos junto con Ramón Grullón y Mauricio Báez. José Luciano Franco conversa con Trujillo.		
Agosto	Se constituye el Partido Socialista Popular. El país sufre un terremoto. Llega el buque de guerra cubano "Patria".		
Septiembre	Primera manifestación del PSP. Mauricio Báez es golpeado. Comunistas apresados. Regresa F.A. Henríquez Vásquez. Se celebra el Congreso Laboral.	Legación dominicana mantiene contactos con Juan Arévalo.	Dos rusos salen desde Washington hacia Santo Domingo.

Proyecto de Digitalización
Academia Dominicana de la Historia

	En la República Dominicana	En Cuba	En el Resto del Mundo
Octubre	Se reinicia la campaña "anticomunista". Primer pronunciamiento público de Juventud Democrática. Los directivos de Juventud Democrática y del PSP son apresados aunque Freddy Valdez fue puesto en libertad. Segunda manifestación del PSP y de la oposición. Protesta frente a las Embajadas. Muchas personas son apresadas y asiladas. Mauricio Báez es encarcelado. Acalorada discusión entre Trujillo y Embajador norteamericano.	Cuarto viaje de Marrero Aristy a La Habana. Critica a los comunistas dominicanos achacándoles errores en Santo Domingo. Pericles Franco le escribe a Roberto McCabe.	
Noviembre	Las personas detenidas en octubre son puestas en libertad. Los asilados abandonan las Embajadas. Sale el primer número del periódico de Juventud Democrática, que celebra una manifestación. El Embajador norteamericano sugiere al Dpto. de Estado una acción multilateral contra Trujillo. Marrero Aristy conversa con miembros del PSP.	Trujillo respalda un complot contra Grau.	García Godoy opina que fue un error el acuerdo con los comunistas cubanos. Se celebra un Congreso Comunista Internacional en Caracas con asistencia de comunistas dominicanos.
Diciembre	Rumores de una invasión desde Haití. Juventud Democrática y el PSP niegan su apoyo a esa invasión. Arturo Despradel es nombrado Canciller. Perón condecora a Trujillo.	Legación dominicana reporta planes de una invasión contra Trujillo.	

Proyecto de Digitalización
Academia Dominicana de la Historia

1947

	En la República Dominicana	En Cuba	En el Resto del Mundo
Enero	Fuerte represión contra el PSP y la Juventud Democrática. Trujillo fortalece sus vínculos con Perón. Ricardo Pérez Alfonseca abandona su puesto diplomático en Moscú al ser trasladado a Brasil. Trygve Lie, Secretario General de las Naciones Unidas, visita el país. La oposición trata de capitalizar su presencia. Siguen saliendo las publicaciones del PSP y Juventud Democrática. Joaquín Herrera, Hipólito e Israel Rodríguez, del PSP, son asesinados. Acercamiento entre Juventud Democrática y el PSP. Frías Meyreles se pronuncia a favor de Trujillo. El Partido Dominicano ataca el comunismo.	Lázaro Peña, del Partido Comunista Cubano, protesta públicamente por los atropellos de Trujillo contra el PSP. Quinto viaje de Marrero Aristy a Cuba esta vez acompañado por Héctor Incháustegui Cabral pues asisten a reunión de la SIP. Se entrevista con comunistas cubanos y con los exiliados y critica a los comunistas dominicanos por haber violado el pacto. Se sugiere una convención del PSP en Santo Domingo con presencia de delegados extranjeros. Los comunistas cubanos se distancian de Grau cuando éste busca la reelección.	Briggs favorece una declaración pública del Departamento de Estado en contra de Trujillo. Los Estados Unidos apoyan a los grupos anticomunistas en Grecia.
Febrero	Butler reitera su recomendación al Dpto. de Estado de un pronunciamiento público en contra de Trujillo. Ataques a miembros de Juventud Democrática en Santiago. Siguen saliendo las blicaciones del PSP y Juventud Democrática en Santiago. Siguen saliendo las publicaciones del PSP y Juventud Democrática.		General Marshall es nombrado Secretario de Estado. Braden informa a Butler que la intervención multilateral contra Trujillo no tendría suficiente apoyo en el Continente y que se hará la declaración pública en contra de Trujillo "cuando el momento sea oportuno". La prensa socialista haitiana critica a Trujillo.
Marzo	Llega Pericles Franco Ornes y es encarcelado por unos pocos días. Continúa la represión contra la Juventud Democrática y el PSP. Organizan movilizaciones de masas en Villa Consuelo. Trujillo acepta ser candidato para las elecciones de mayo. El PSP pide la posposición de esas elecciones. Son apresados ocho dirigentes en el Cibao de Juventud Democrática. Siguen saliendo las publicaciones del PSP y Juventud Democrática.	Grau San Martín reitera públicamente que Trujillo está conspirando contra su gobierno. El General Genovevo Pérez Dámera se reúne en Washington con Spruille Braden y pide armas ante el peligro del comunismo en Cuba. Diplomáticos dominicanos temen que su legación sea víctima de actos de violencia.	Butler se ausenta de Santo Domingo y se reúne con Braden. Se acuerda que Truman ataque públicamente las dictaduras. Truman anuncia su política anticomunista "para salvar a Europa", especialmente a Grecia y Turquía. Es el comienzo de la Guerra Fría.

Proyecto de Digitalización
Academia Dominicana de la Historia

	En la República Dominicana	En Cuba	En el Resto del Mundo
Abril	F. H. Henríquez Vásquez es expulsado del PSP por planear salir del país. Gobierno critica al PSP y a Juventud Democrática y los directivos de ambos grupos son encarcelados. El PSP sigue pidiendo la posposición de la elecciones. Manifiesto conjunto del PSP y Juventud Democrática criticando las detenciones y a Trujillo directamente. Se plantea un frente unido del PSP/Juventud Democrática. Se asilan Mauricio Báez y Dato Pagán Perdomo. Freddy Valdez es apresado junto a cuarenta y cuatro personas más. Siguen saliendo las publicaciones del PSP y Juventud Democrática. Se anuncia un mitin para el 11 de mayo.	Sexto viaje de Marrero Aristy a La Habana. En esta ocasión no hace contactos ni con los comunistas cubanos ni con los exiliados. Los comunistas cubanos son asediados por Grau San Martín. Fuerte tensión política en Cuba.	
Mayo	Trujillo critica públicamente al comunismo. F. Henríquez Vásquez sale del país. Mauricio Báez y Dato Pagán Perdomo son expulsados del PSP. Manifestación del PSP, suspendida. Trujillo es "elegido" Presidente. Trujillo acusa a los comunistas mexicanos de planear el envío de armas al país. Sigue saliendo el periódico de Juventud Democrática, pero no el del PSP. Más de 50 miembros y Directivos del PSP y Juventud Democrática son apresados. Roberto McCabe informa a Marrero Aristy que piensa abandonar el país y la política.	Cruz Alonso sale hacia Argentina a buscar las armas para Cayo Confites.	Renuncia de Braden.

Proyecto de Digitalización
Academia Dominicana de la Historia

	En la República Dominicana	En Cuba	En el Resto del Mundo
Junio	Sigue saliendo el periódico de Juventud Democrática a pesar de la represión. El Congreso prohibe el comunismo. Las sedes de Juventud Democrática y del PSP son destruidas. Otros miembros de estas agrupaciones son apresados. Dato Pagán Perdomo y Mauricio Báez salen del país.		Plan Marshall. Intensificación de la guerra fría.
Julio	Cesan las publicaciones del PSP y de Juventud Democrática.	Comienza el reclutamiento en La Habana para la expedición de Cayo Confites.	

Proyecto de Digitalización
Academia Dominicana de la Historia

Proyecto de Digitalización
Academia Dominicana de la Historia

FUENTE DE LOS DOCUMENTOS EN LOS ARCHIVOS DOMINICANOS

Proyecto de Digitalización
Academia Dominicana de la Historia

FUENTE DE LOS DOCUMENTOS EN LOS ARCHIVOS DOMINICANOS

ARCHIVO PARTICULAR DEL GENERALISIMO

		PAGINAS
1348	Pericles Franco Ornes	54
1439	José Luciano Franco	126
1844	Francisco Henríquez Vásquez	222, 387, 394
2294	Legación Dominicana en La Habana	55, 74, 76, 79, 81, 84, 233, 234
5520	Cotubanamá Henríquez	406
8243	Manuel Frías Meyreles	428, 433, 435, 449-51
14447	Ramón Marrero Aristy	86, 91, 98, 109, 110, 113, 115, 116, 130,136, 138, 141, 146, 150, 155
15438	Mauricio Báez	249-252, 254-256, 262, 261-266, 354, 365
16869	Segundo Imbert Barrera	330
34964	Barbosa Aquino	340
46867	Vicente Lombardo Toledano	68
51275	Partido Socialista Popular (PSP)	129
51392	Roberto McCabe	403

CORRESPONDENCIA DE LA SECRETARIA DE ESTADO DE RELACIONES EXTERIORES EN EL ARCHIVO DEL PALACIO NACIONAL

1125	Relaciones con la Unión Soviética	64, 69, 81
1286	Congreso de la Juventud. Juventud Revolucionaria	218

CORRESPONDENCIA DE LA SECRETARIA DE ESTADO DE GUERRA Y MARINA EN EL ARCHIVO DEL PALACIO NACIONAL

29	Informes de Inteligencia	254, 277, 308, 310, 312, 342, 351-53, 358, 360-63, 365-67, 371, 375-77, 379, 381-391, 393-97, 399-400, 402, 407, 453
78		246
165	Revoluciones	347

CORRESPONDENCIA DE LA SECRETARIA DE ESTADO DE INTERIOR Y POLICIA EN EL ARCHIVO DEL PALACIO NACIONAL

127	Informes confidenciales	311
466		434
482		264
514		408

Proyecto de Digitalización
Academia Dominicana de la Historia

Proyecto de Digitalización
Academia Dominicana de la Historia

Proyecto de Digitalización
Academia Dominicana de la Historia

BIBLIOGRAFIA

Proyecto de Digitalización
Academia Dominicana de la Historia

BIBLIOGRAFIA

Alexander, Robert. "Communism in Latin America". University of Rudgers Press, 1957.

Almoina, José. "Yo Fui Secretario de Trujillo". Talleres América Lee. Buenos Aires, 1950.

————. (Bajo el pseudónimo de Gregorio Bustamante). "Una Satrapía en el Caribe". Guatemala, 1949.

Báez Evertsz, Franc. "Braceros Haitianos en la República Dominicana". Editora Taller, 1986.

Balaguer, Joaquín. "La Palabra Encadenada". Santo Domingo.

Cassá, Roberto. "Capitalismo y Dictadura". Editora UASD. 1972.

Concepción, J. Agustín. "Culpables del Trujillato. (Historia Viva contra Historia Boba)". Santo Domingo, 1974.

Del Orbe, Justino José. "Mauricio Báez y la Clase Obrera". Editora Taller, 1981.

Diederich, Bernard y Burt, Al. "Papá Doc y los Tontons Macoutes. La Verdad sobre Haití". Fundación Cultural Dominicana, 1986.

Espinal, Andrés Julio. "Trujillo, Bosch y Yo". Impresora Arte y Cine. 1961.

Franco Ornes, Pericles. "La Tragedia Dominicana". Santiago de Chile, 1946.

De Galíndez, Jesús. "La Era de Trujillo". Editado por RH Fitts Gibbon. S-F.

————. "Un Reportaje sobre Santo Domingo". Cuadernos Americanos LXXX, marzo-abril, 1955, pág. 37-56.

Garrido, Víctor. "En la Ruta de mi Vida". Santo Domingo. Imprenta Arte y Cine, 1976.

Gleijeses, Piero. "La Crisis Dominicana". Fondo de la Cultura Económica. México, 1984.

Hermann, Hamlet. "De Héroes y de Pueblos. 1945-60". Tomo I.

Hicks, Bert. "Blood in the Streets". Creative Arts. New York, 1946.

Martín, Leonel. "El Joven Fidel".

Proyecto de Digitalización
Academia Dominicana de la Historia

Núcleo Comunista de los Trabajadores (NCT). "Análisis del Movimiento Revolucionario Dominicano. Base para la Unidad.". Mayo 1968.

Ornes, Germán Emilio. "Trujillo, Little Caesar of the Caribbean". Thomas Nelson and Sons. New York, 1973.

Paulino R., Alejandro. "Las Ideas Marxistas en la República Dominicana". Editora UASD, 1985.

Partido Comunista Dominicano. "Informe del Comité Central saliente al Segundo Congreso del Partido".

Szulc, Tad. "Fidel.A Critical Portrait". William Morroe and Company, Inc. New York, 1986.

Tribuna Democrática. México. Abril 1957.

Vega, Bernardo. "Los Estados Unidos y Trujillo 1945". Fundación Cultural Dominicana, 1982.

———. "Los Estados Unidos y Trujillo 1946". Fundación Cultural Dominicana, Santo Domingo, 1982.

———. "La Migración Española de 1939 y los Inicios del Marxismo-Leninismo en la República Dominicana". Fundación Cultural Dominicana, 1984.

———. "Nazismo, Fascismo y Falangismo en la República Dominicana. Fundación Cultural Dominicana, 1985.

———. "Unos Desafectos y otros en Desgracia". Fundación Cultural Dominicana, 1986.

Proyecto de Digitalización
Academia Dominicana de la Historia

Proyecto de Digitalización
Academia Dominicana de la Historia

INDICE ONOMASTICO

Proyecto de Digitalización
Academia Dominicana de la Historia

INDICE ONOMASTICO

A

Abbes García, Johnny
457, 458
Abreu, Gobernador
362
Abreu, José
417, 420
Abreu, Mayor
230
Abreu, Nicolás
421
Abreu, Ramón
398
Acevedo, Rafael
417, 421
Acosta
302
Acosta, Luis
302, 416
Acosta Rodríguez, José Altagracia ("Tatico")
272, 278
Agramonte, Hija de Ignacio
374
Agramonte, Ignacio
362, 363, 374
Aguirre, Severo
281
Alcántara Almánzar, José
2
Alemán
156
Alemán, Presidente
407
Alexander, Robert
13, 14, 15, 23, 487
Almánzar, José Antonio
420, 422
Almodóvar, Antonio
348, 413
Almoina Mateo, José
7, 8, 11, 28, 29, 30, 35, 41, 45, 49, 74, 77, 82, 85, 176, 178, 231, 235, 299, 304, 319, 459, 487
Almonte, Víctor
437
Almonte F., Sobeya Mercedes
310, 392, 413
Almonte Jiménez, Teniente
341
Alvarez, Aquiles
415, 418
Alvarez, Francisco J.
269
Alvarez, Inocente
86
Alvarez, Otilio
139
Alvarez Fadul, Miguel
467

* Se ha respetado la ortografía de los nombres que aparecen en este libro. Las variantes de nombres de pila y apellidos, así como los "alias" figuran en paréntesis.
Cuando no logramos determinar un nombre completo, consignamos el apellido y su rango militar, jerarquía eclesiástica, título profesional o cargo oficial. Ejs. General Castillo, Monseñor Pittini, Dr. Despradel Batista, Presidente Alemán.
Es probable que algunas personas aparezcan más de una vez en este Indice, debido a las diferentes formas de escritura de sus nombres. Ejs. García, Emilio (o Ercilio) B. y García Bencosme, Ercilio ("Silo"); y Méndez, Luis O.R. y Mercedes, Luis O.R.
En los seudónimos (por ejemplo: Gregorio Bustamante), remitimos al lector al nombre del personaje correspondiente (José Almoina).
Las listas de opositores que se detallan al final de la obra, contienen numerosas repeticiones de nombres que el lector advertirá con facilidad.

José Alcántara Almánzar

Proyecto de Digitalización
Academia Dominicana de la Historia

Alvarez Ledesma, Bobo
298, 304
Alvarez Pedroso, Armando
85
Alvarez Pina, Virgilio
25, 41, 279, 338, 375, 432
Alvarez Valencia, Nelson José
380
Alvarez Valencia, René Augusto
380
Amador, Ramón
422
Amiama, Manuel A.
431
Amparo, Alejandro
251
Andújar, J. Apolinar
418
Antonio
104
Antonio Calzado, José Ernesto
380
Aponte, Cabo
442
Aponte Willard, Carlos
467
Aponte Willard, Papucho
467
Aquino
366
Aquino, Eliseo
258
Araujo, Arsenio
415, 419
Arcadio
317
Arce, Ministro
304
Arévalo, Juan
27, 66, 68, 79, 127-28, 178, 194, 270, 425, 460, 473, 475, 476
Arévalo, Juan José
5, 6, 69, 163, 164, 474
Arias, Eduardo
423
Arias, Luz Carmen
418
Arias, Otilio
398
Ariza, Adolfo
398
Ariza Julia, Luis ("Lulú")
273
Armach, Miguel Jacobo
379
Arredondo, Alberto
144
Arredondo Sosa, Clodomiro
402, 448
Arroyo, Carlos
15
Arvelo, Tulio
48
Arzeno Colón, Luis
359
Astacio, Inocencio
251
Aude, Manuel
386
Aude y Núñez, Felino
386
Avelino, Emilio
422
Avelino, Pablo
423
Avelino Matos, Andrés
419
Aybar, Andrés
416, 420
Aybar, Bolívar
419, 423
Aybar, Ramón H.
416, 420
Aybar Martínez, Salvador Ramón
139, 398
Aybar V., Rafael E.
241
Azcárate, Ministro
87, 102
Azcárate, Rafael
102

B

Báez, Antonio
316
Báez, Euclides
418, 419
Báez, Federico
214
Báez, Hermano de Mauricio
101, 111
Báez, Mauricio
10, 11, 18, 28, 30, 31, 32, 34, 35, 39, 41, 86, 87, 88, 91, 92, 94, 96, 97, 99, 100, 101, 111, 115-25, 126, 127, 128, 129, 149, 153, 170, 171, 172, 173, 174, 178, 179, 181, 184, 185, 238, 239, 243, 245, 247, 249, 250, 252, 253, 254, 255, 256, 262, 263, 266, 269, 270, 271, 274, 277, 278, 280, 283, 285, 286, 291, 292, 293, 294, 307, 309, 312, 315, 316, 317, 332, 336-37, 349, 351, 353, 354, 357, 360, 365, 367, 383, 391, 396, 398, 401, 403, 404-05, 406, 407, 408, 416, 463, 467, 475, 476, 477, 479, 480, 483
Báez, Miguelo Angel
418
Báez, Novia de Mauricio
354
Báez, Ventura
247

Proyecto de Digitalización
Academia Dominicana de la Historia

Báez Evertsz, Franc
255, 487
Báez Soler, Osvaldo
179
Baik, Michel
364
Balaguer, Joaquín
317, 318, 319, 320, 384, 457, 487
Balducci
259
Baldwuin, Rogern N.
262
Ballester, Julio César
180, 181, 239, 316
Baltasar Robiou, Gilberto
380
Barbosa Aquino, Félix
272, 275, 278, 340, 341, 348, 350, 355, 357, 413, 483
Barbosa Aquino, José
278
Bardrich, Esposa de José
353
Bardrich, José
353
Bastardillos, Manuel Oscar
239
Batista, Fulgencio
5, 10, 15, 16, 17, 20, 27, 48, 53, 61, 71, 99, 159, 384, 471
Batista, Santiago
417, 420
Batista Turbide, César Augusto
349, 355, 376, 398, 417, 420, 467
Batlle, Cosme
273
Batlle, José
61
Bazil, Osvaldo
61
Belliart Sosa, Enrique
467
Bencosme García, Ercilio
287, 375, 377, 378
Benítez, Subsecretario
87
Beras Morales, Procurador Elpidio
264, 359
Bermúdez, José I.
374
Beroes, Pedro
209
Bervin
61
Betamit
361
Betancor
102
Betancourt, Rómulo
5, 43, 79, 82, 155, 160, 161, 162, 163, 164, 233, 378, 474, 475
Billini, José
415, 417, 421
Biolostoski
224
Bisbé, Doctor
209
Blanco, Coronel
328
Blanco, Andrés Eloy
209
Blanco Ramírez, Francisco José
414
Blanquito
(Ver: Dickson, Blanquito)
Blonda, Máximo Avilés
414
Bogaert Díaz, Huberto
380
Bogaert Díaz, Luis
396
Bogaert Román, Luis Miguel A.
380
Bonetti Burgos, J.M.
272, 290, 292, 312, 345, 400, 409
Bonilla, Flora de
300
Bonilla, Pedro
300
Bonilla Atiles, José Antonio
31, 39, 97, 269, 375, 376, 476
Bonilla Atiles, Rafael B.
300
Bonnelly, Furcy
308
Bonnelly, Orlando
413
Bonnelly, Rafael F.
225, 231, 232, 308, 316, 317, 428
Bonnelly Bonilla, Orlando
308, 310
Bordas, Alberto
23
Bordas, César
273
Bordas, José
330
Bordas, Mercedes
330
Bordas Hernández, Diego Emilio
193, 220, 221, 310, 330, 413, 465
Borome, Alejandro
251
Bosch, Juan
8, 9, 24, 25, 26, 29, 30, 31, 37, 38, 39, 49, 57, 59, 60, 71, 82, 83, 93, 96, 98, 99, 102-05, 106-08, 111, 123, 130, 131, 149, 161, 162, 169, 179, 220, 224-25, 237, 238, 437, 466, 472
Bosch, Pepe
224

Proyecto de Digitalización
Academia Dominicana de la Historia

Botello, Dr.
269
Boyrie de Moya, Emile
31
Braden, Spruille
5, 7, 30, 35, 44, 66, 78, 79, 82, 86, 97, 145, 153, 166, 329, 360, 473, 474, 475, 476, 478, 479
Bravo, Flavio
36, 154, 348, 459
Bretón, Andrés Antonio
386, 387, 397, 398
Briggs, Embajador
56, 64, 79, 141, 207, 472, 473, 474, 478
Briñe, Virgilio
419
Bron Marmolejos, Luis Felipe ("Pipe")
272, 278
Browder
13, 14, 15, 17
Brower, Pompilio
314
Brugal, Andrés
354, 365
Brugal, Chito
331
Brugal, Pablo
331
Brugal, Pedro Juan
331
Brugal, Plácido
273, 331
Bunster, Alvaro
221
Burgos, Arístides
360
Burgos, Negro
360
Burgos Castillo, Bienvenido
360
Burt, Al
487
Burt, William Jacobo Carlos
259
Bustamante, Gregorio
(Ver: Almoina, José)
Bustamante, Carlos
251
Bustamante, Presidente
407
Butler, George H.
130, 145, 297, 302, 304, 306, 344, 351, 478
Butler, Nicholas Murray
257
Byrnes, James
66, 166, 474

C

Caamaño, Apolinar
284
Caamaño, Fausto E.
246-49, 352
Cabral, Dante Neftalí
416, 419
Cabral, Félix
417, 419, 420
Cabral, Fernando Emilio
415, 421
Cabral, Quinito
283, 401
Cabral, Ramón
401
Cabrera, Bienvenido
423
Calcaño, María
175
Calderón, Buenaventura
287
Calderón, Héctor
287
Calderón, Manuel
437
Calderón, Telésforo R.
42, 155, 278, 356, 406
Calderón Jiménez, Ramón
112, 180
Calventi, Arturo
224
Calventi, Rafael
414
Calverio, Francisco
(Ver: Roca, Blas)
Camarena Moreno, Rafael
256
Cambier, Enrique
279
Camille, Russan
143
Caminero
88
Caminero, Pipí
441
Campa, Miguel Angel
87
Campillo, Lloro
373
Canaán, Chepé
390
Canario, Gil Manuel
420
Canario, José
415, 422
Candelario, Andrés
251
Canela L., Miguel
287

Proyecto de Digitalización
Academia Dominicana de la Historia

Canto y Rosario, Bienvenido
290
Canto y Rosario, Juan
348, 355, 413, 467
Capestany, Federico
330
Capestany (o Capostany), Mariana
311, 330
Carbuccia, Mercedes L.
380
Cárdenas Salazar, Manuel
317, 318, 319, 320
Cardona, Gabriel
102
Cardona Ayala, José
328
Carías
5, 26
Carpentier, Alejo
31
Carrasco, Manuel Lorenzo
40, 224
Carvajal, Ladislao
188
Carvajal, Toribio
225, 226, 227, 228, 229
Casasnovas, Juan
269, 338, 398
Caso, Alfonso
126
Cassá, Roberto
13, 21, 40, 487
Castaing, Agustín
361
Castañeda Paganini, Ricardo
126
Castellano O., Víctor J.
394
Castellanos, J. Tiberio
10, 310, 355, 413
Castillo, Carmen
360
Castillo, General
239
Castillo, Luis R.
182, 301, 302, 356, 374
Castillo, Moisés
398
Castro, Fidel
10, 16, 27, 30, 32, 36, 48, 144, 168, 238, 270, 459, 460
Castro, Hijo de Enrique de ("Quico")
341
Castro, Juan Pedro
415, 419, 422
Castro, Manolo
85, 209, 348
Castro, Sobrino de Enrique de ("Quico")
341
Castro hijo, Enrique de ("Quico") (o Quiquí)
341, 398
Cedeño, E.
396
Cepeda, Santiago
422
Cibao, Caonabo
322, 330
Cloris, Marcelino
256
Cocco, Luis
298, 304
Cocco hijo, General Joaquín
255, 307
Cohén, Dr. Benjamín
368, 370, 371
Cohén Aristy, Enrique
396
Coiscou, La
370
Coiscou Weber, Enrique México
380
Coiscou Weber, Rodolfo
414
Colón, Coronel
332
Colón, Cristóbal
330
Comprés Pérez, Rafael
375
Concepción, J. Agustín
384, 487
Concepción, Leonidas
415, 419, 420
Concepción, Roque Félix Angel
417, 419
Conde, Víctor
251, 277, 278, 316
Conde Pausas, Alfonso
289
Constanzo, Eloina
341
Contín Aybar, Pedro René
443, 444
Coradín, Víctor
355, 398
Cordero
139
Cordero, Manuel Eduardo
352
Cordero, Medardo Emilio
(Ver: Cordero Saleta, Amiro)
Cordero Saleta, Américo
358
Cordero Saleta, Amiro
355, 358, 373, 374, 392, 393, 398, 413
Corona, Diógenes
423
Corporán, Marcos A.
420, 423
Corrie, Mr.
248

Proyecto de Digitalización
Academia Dominicana de la Historia

Cotes Bobadilla, Santiago Cecilio
328
Courlander Duarte, Hernán
222-24
Court, Angel
353
Court, Julio
353
Coyula, Comandante
144, 148
Creales
39, 405
Creeden Jr., John J.
447
Crespo Fougerat, Jorge Ulpiano
396
Cristóbal, (...Berto)
251
Cruz, Agustín de la
416
Cruz, Bartolomé de la
415, 418
Cruz, Eligio de la
416
Cruz, José A.
302
Cruz, Juan Antonio
379
Cruz, Pedro María
393
Cruz Alfonseca, Juan de la ("Niño")
437
Cruz Alonso
153, 479
Cruz C., Manuel
251
Cruz Segura, José María
414
Cruz Segura, Juan José
331, 413
Cruz Soto, Porfirio
415, 422
Cubas, Dr.
102
Cubilete, Los
381
Cué, Pedro
143, 144
Cuello, José Israel
2, 17
Cuello, Leovigildo
80, 123, 169, 233
Cuervo Rubio, Canciller
72, 73
Cuesta, Pelayo
401
Cuevas, Jesús
415, 418
Curiel, Danilo
418

CH

Chan Aquino, Angel Samuel
380
Chávez, Guillermo
391, 398, 413
Chevalier, André F.
444-45
Chez Checo, José
2, 239
Chibás, Eduardo ("Eddy")
16, 38, 79, 151, 156, 157, 158, 159, 209, 474

D

Davies, Joseph
30, 329
Dávila
329
Delanoy M., A.
251
De Moya, Manuel
302, 305
Del Orbe, Diógenes
384, 385
Del Orbe, Justino José
11, 18, 20, 49, 50, 238, 239, 250, 270, 277, 283, 285, 286, 291, 293, 294, 295, 312, 315, 316, 348, 349, 355, 356, 357, 359, 365, 372, 487
Del Orbe, Manuel José
467
Del Rosario hijo, Marcos
88
Deschamps, Doménico
379
Deschamps Alonzo, Luz Patria V.
379
Despradel, Arturo
136, 368, 370, 477
Despradel, Roberto
126
Despradel Batista, Dr.
280
Deveaux, José Ed.
420
Díaz, Andrés Eurípides
225, 227, 229
Díaz, José Antonio ("José Chiquito")
392
Díaz, Juan Antonio
398, 414, 417, 420
Díaz, Luis
421
Díaz, Manuel ("Manolo")
349
Díaz, Modesto
368

Proyecto de Digitalización
Academia Dominicana de la Historia

Díaz, Pedro Pablo
386
Díaz, Sergio Leandro
419, 422
Díaz de Valdez, Thelma
418, 421
Díaz Ferrero, Gracia M.
418
Díaz Grullón, Virgilio
2, 39, 192, 199, 200, 269, 288, 299, 300, 308, 309, 348, 372, 391, 413, 466
Díaz Ordóñez, Lolita
85, 112, 231
Díaz Ordóñez, Virgilio
27, 28, 29, 30, 31, 41, 45, 46, 56, 61, 69, 71, 72, 73, 75, 76, 79, 80, 83, 84, 86, 87, 89, 91, 92, 93, 94, 96, 110, 111, 126, 128, 130, 175, 230, 233, 234, 435, 438, 458, 474
Díaz Valdepares, José
393
Dickson, Blanquito
239
Diedrich, Bernard
15, 487
Dimas, Emilio
422
Dimitrov
13
Domínguez,Manuel de Js.
415, 417, 421
Domínguez Charro, Darío
348, 350, 413
Dorado Martín, Francisco
113-14
Dotten Otero, Federico Omar
379
Duarte, Juan Pablo
308
Dubus, Luis José
273
Duclos
17
Ducoudray hijo, Félix Servio
18, 41, 112, 153, 188, 191, 199, 224, 271, 279, 281, 282, 287, 299, 301, 303, 331, 337-38, 352, 366, 367, 369, 370, 372, 377, 378, 391, 397, 402, 406, 408, 416, 437, 464
Ducoudray Mansfield, Guillermo
467
Ducoudray Mansfield, Juan Bautista
47, 191, 192, 224, 288, 301, 302, 356, 372, 390, 391, 406, 413, 437, 465
Ducoudray (padre), Félix Servio
112, 406
Duluc, D.
317
Duluc, Luis Emilio
432, 433, 446
Duluc H., Tancredo
380
Durán, Augusto
188
Durán, Madre de Julio Raúl
361
Durán García, Julio Raúl
279, 308, 353, 358, 361, 362, 372, 386, 398, 467

E

Echavarría, Dinorah
331, 414
Echavarría, Ligia
396, 414
Echavarría, Rubén Darío
413
Echavarría, Vinicio
414
Encina (o Encinas), Dionisio
188, 402
Engels
17
Erickson, Florisel
10
Erickson, Parmenio
10
Escalante, Aníbal
32, 48, 131, 132, 133, 134, 168, 402, 459
Escoto Gómez, Alipio
414, 415, 423
Escoto Gómez, Andrés B.
423
Escoto Gómez, Familia
382, 383, 400
Escoto Gómez, Francisco
423
Escoto Gómez, Hermana de los
383
Escoto Gómez, Juan
414, 424
Escoto Gómez, Leandro
423
Escoto Gómez, Luz Estela
417
Escoto Gómez, Marino
423
Escoto (o Escotto) Gómez, Luis ("Quico")
184, 213-14, 378, 382, 391, 416, 463, 467
Escotto, Julio
299
Espaillat Rodríguez, José
364
Español, Generoso
372
Espinal, Alfonso
10
Espinal, Andrés Julio
37, 319, 487
Espinal, Padre de Ramón
225

Proyecto de Digitalización
Academia Dominicana de la Historia

Espinal, Ramón (Van Elder)
10, 224, 225, 226, 227, 228, 229
Espínola, Emilio
273
Espinosa, Luis Felipe
309, 313, 316, 317
Espinosa, Nilsa María
422
Estepan, Alberto D.
231
Estepan, José
231
Estévez, Carmen Vda.
370
Estévez, Hijo de Carmen Vda.
370
Estimé
15
Estrada, Mario
310
Estrella, Jaime
374
Estrella Mota, Octavio
414

F

Falet, José
423
Febles, Síndico
278
Febrillet, Isabel de
261, 262
Félix, Emilio
418
Feliz, Víctor Ramón
419, 423
Fermín Vda. Perozo, Rosario
235
Fernández, Emilio
397
Fernández, Fidelia E.
417, 421
Fernández, General
448
Fernández, Ludovino
111, 227, 292, 402
Fernández, Manuel
417, 421
Fernández, Mario
372
Fernández, Ramón
417, 421
Fernández Fierros, Francisco
229-30, 231
Fernández Fierros, Hermano de Francisco
230
Fernández Fierros, Sobrinos de Francisco
230
Fernández Muñoz, Mario
386, 387, 398
Fernández Reyes, Rafael
72, 224, 229-30, 231
Ferreira, José
373
Ferrer (o Freire)
238
Ferrer, Luis
419, 422
Ferrer Gutiérrez, Virgilio
88
Ferres, Ramón
251
Fiallo, Antionoe
238, 352, 371
Fiallo, General Federico A.
111, 222-24, 238, 310, 348, 400
Fiallo, Los
163, 164, 398
Fiallo, Mariano
414
Fiallo, Viriato
31, 38, 39, 97, 269, 427, 476
Figueroa Sánchez, Santo
418
Finke, Carlos Ml. ("Ney")
275, 310
Flores
371
Flores, Hijo del Coronel Tomás
341
Flores, Tomás
253, 257, 341, 448
Flores Ortiz, Héctor
414
Flores Ortiz, Guarionex
380, 414
Fodil Rosa, Héctor
231
Fomín, G.J.
78
Font Alfau, Esperanza
10
Fontana Echavarría, Adelaida
422
Ford, James
15
Fornia, María C. de
398
Fors
(Ver: Fuente Fors, Luis)
Foster, William Z.
281
Franco, Bienvenido
256
Franco, Compañero
388
Franco, Francisco
5, 64, 159, 166, 200, 337, 378, 473

Proyecto de Digitalización
Academia Dominicana de la Historia

Franco, Pericles (Padre)
112
Franco, Rafael
414
Franco, Señor
382
Franco Ferrán, José Luciano
24, 25, 26, 27, 28, 29, 30, 31, 57, 58, 60, 61, 69, 72, 73, 84, 85, 87, 88, 97, 101-02, 111, 112, 124, 126-27, 178, 179, 460, 472, 474, 476, 483
Franco Ornes, Pericles
2, 11, 14, 18, 19, 31, 32, 33, 34, 36, 38, 39, 40,41, 43, 47, 48, 50, 53, 112, 128, 136, 140, 142, 143, 145, 146, 147, 148, 154, 191, 207, 208, 220, 221, 224, 281, 331, 366, 372, 376, 377, 378, 381, 382, 391, 396, 402, 405, 437, 464, 471, 477, 478, 483, 487
Franco y Franco, Moisés
217-18, 284, 374, 375
Frappier hijo, Adolfo ("Boy")
298, 304, 368-71
Frías, Félix
419
Frías, Gustavo
378
Frías Meyreles, Esposa de
203
Frías Meyreles, Manuel
42, 73, 79, 82, 141, 201, 202, 203, 425-54, 474, 475, 478, 483
Frías Meyreles, Secretario de Manuel
450
Fuente Fors, Luis
72, 73
Fuertes Duarte, Bienvenido
40, 414, 467
Fuertes Duarte, Efraín Herminio
380
Fuerte Veloz, Miguel
398

G

Galíndez, Jesús de
8, 11, 18, 237, 238, 255, 425, 426, 459, 487
Gantier, Fernando
251
García, Emilio (o Ercilio) B.
301, 303, 344, 346, 453
García, Luis Emilio
398
García, Pepito
224
García, Ramón B.
387
García Agüero
83
García Bencosme, Ercilio ("Silo")
33, 138, 139, 358, 362, 366, 371, 376, 377, 389, 391, 397, 408, 467
García Cruz, Francisco Antonio
395
García de Soñé, Elvira
224
García Godoy, Ana de
65
García Godoy, Emilio
26, 41, 42, 64, 65-66, 67, 69, 79, 82, 135, 473, 474, 475, 477
García Godoy Guzmán, Herman Silvestre
367
García Guerrero, Amado
238
García Perozo, Isabel
234
García Reyes, Guillermo
418
Garrido, Felipe César
417, 421
Garrido, Víctor
25, 261, 262,264, 265, 271, 487
Garrido Marcano, Lorenzo
284
Gatón Arce, Freddy
269, 290, 369
Gatón Arce, Gisela Antonia
379
Gazón, Henry
88, 111
Germán, Antonio
413
Gil Pumarol, Armando
248
Ginebra, Guaroa
310-11
Ginebra, Luis
273
Gleijeses, Piero
18, 48, 49, 50, 487
G.M. Ch., Agente
349
Godoy, Fernando
467
Godoy Guzmán, Hernan Silvestre
380
Goico, Federico C.
341
Gómez
224
Gómez, Alfredo
421, 422
Gómez, Fernando
419
Gómez, Jengo (o "Gengo")
355, 367
Gómez, Juan Vicente
162, 163

Proyecto de Digitalización
Academia Dominicana de la Historia

Gómez, Rafael María
441
Gómez Cruz, Fernando
422
Gómez DuBreil, José Manuel
380
Gómez Marte, Juana
418
Gómez Rosas, Bienvenido
420
Gómez Yangüela, Cristóbal
317
Gonell García, José Ramón
417
González
218
González, Angel Salvador
231
González, Bairán
396
González, Enrique
299
González, Fernando
424
González, Juan
423
González, Luis
398
González, Marcos
417
González, Porfirio
422
González, Rafael
300
González Couto
88
González Franco, Madre de Manolo
373
González Franco, Manuel ("Manolo")
310, 352, 358, 373, 413, 467
González Jiménez, Rafael
415, 419, 423
González Mera, Rafael Sully
414
González Videla
15
Graciano, Edelmira
385
Graciano, Noel
385
Granados Grullón, J.
398
Graterol, Dr.
378
Grau San Martín, Ramón
5, 9, 16, 17, 25, 26, 28, 33, 34, 35, 56, 57, 60, 70, 71, 85, 99, 135, 141, 142, 145, 149, 150, 151, 152, 155, 156, 157, 159, 160, 164, 299, 304, 472, 477, 478, 479
Grisolía Poloney, Carlos
310, 398
Grobart, Fabio
29, 80, 233
Gromiko (o Gromyko), Embajador
6, 26, 64, 65-66, 67, 473
Gromyko, Señora de
67
Grullón, Cecilio
391, 398, 413
Grullón, D.J.
437
Grullón, Frank
353, 363, 364, 369, 372, 378, 400, 420, 467
Grullón, José Diego
268
Grullón, José Ramón
224
Grullón, Los
367
Grullón, Ramón ("Ramoncito")
18, 29, 31, 33, 38, 41, 48, 80, 97, 99, 100, 101, 110, 111, 112, 124, 138, 139, 140, 179, 181, 184, 233, 268, 270, 271, 296, 297, 298, 299, 300, 301, 302, 303, 304, 307, 316, 327, 344, 346, 349, 351, 352, 353, 363, 364, 367, 376, 377, 378, 383, 391, 397, 398, 416, 420, 463-64, 476
Guerra, Ramiro
96
Guerra Pacheco, Gilberto
222-24
Guerrero, Adela
251
Guerrero, Bienvenido
415, 418, 423
Guerrero, M.M.
300
Guerrero Báez, Anaiboní
368, 396
Guerrero Mejía, Aquiles
272, 278
Guerrero Montás, Teódulo ("Totolo")
277, 278, 283, 315, 316, 357, 359
Guilamo, Manuel A.
424
Guilamo, Miguel A.
423
Guillén, Nicolás
83, 85
Guillo
433
Guttenberg
321
Guzmán, Manuel
442
Guzmán y Guzmán, Ramón Ma.
401

Proyecto de Digitalización
Academia Dominicana de la Historia

H

Haché, Antonio P.
372
Hasbum, Manuel
424
Hay, Arthur Garfield
259
Haya de la Torre, Víctor Raúl
320, 322
Haza del Castillo, Orlando
414
Hazim (Hazin), José
359
Hazoury, Jorge A.
231
Heinsen, E.T. ("Wali")
273, 331
Heinsen, Hans
331
Heinsen, José Arsenio
273
Hennessy, W.T.
248, 254, 258, 259, 260, 445, 446
Henríquez, Enrique Cotubanamá
310, 342, 343, 344, 345, 347-48, 406, 483
Henríquez, Enriquillo ("Quillo")
25, 38, 97, 112, 222-24, 395, 437, 476
Henríquez, Gustavo Julio
23, 63
Henríquez, Ignacio
415, 422
Henríquez, Ramón
416
Henríquez, Humberto
417
Henríquez Ureña, Max
23
Henríquez Ureña, Pedro
8, 24
Henríquez Vásquez, Federico ("Gugú")
376, 387, 389, 395
Henríquez Vásquez, Francisco Alberto ("Chito")
31, 32, 34, 35, 38, 39, 40, 41, 53, 66, 110, 112, 124, 127, 139, 149, 153, 185, 208, 222-24, 271, 279, 282, 287, 298, 299, 301, 302, 303, 304, 310, 342, 343, 344, 345, 347, 360, 367, 370, 371, 375, 376, 377, 378, 383, 386, 387, 388, 389, 394, 395, 398, 403, 404, 405, 406, 416, 437, 464, 471, 474, 476, 479, 483
Henríquez Vásquez, Madre de Chito
395
Henríquez y Carvajal, Federico ("Papá Fellé")
22, 395
Hermann, Hamlet
21, 40, 487
Hermida, Félix
308
Hernández, Hermano de Nando
238
Hernández, Hernando ("Nando")
238, 253
Hernández, Homero
238
Hernández, José Ma.
372
Hernández, Juan
423
Hernández, Luciano
375
Hernández, Maximiliano
5
Hernández, Napoleón
225, 226, 227, 228, 229
Hernández, Ramón
421
Hernández, Teófilo
238, 239
Hernández Díaz, La
371
Hernández Franco, Tomás
54, 104, 167
Herrera, Joaquín
141, 358, 360, 467, 478
Herrera, Juan
224
Herrera, Porfirio
256
Herrera, Rafael
369
Hicks, Bert
208, 222, 224, 225, 234, 487
Hilary, Juan
433
Hillman, Sidney
210, 213
Himler
298
Hitler, Adolfo
5, 33, 159, 211, 218
Holguín, Teófilo
422
Hostos, Eugenio María
330
Howard, Richard Alden
287
Hudicourt, Max
15
Hull, Cordell
5, 62, 65, 210, 255, 329, 472
Hull, Señora de Cordell
65
Hungría, Pedro M.
61, 175

I

Ibáñez, Carlos
211

Proyecto de Digitalización
Academia Dominicana de la Historia

Ickes, Secretario
65
Ildefonso (o Idelfonso), Sergio Manuel ("Caporit")
392, 398, 467
Imbert Barreras (o Barrera), Segundo Manuel
274, 275-77, 313, 331, 483
Incháustegui Cabral, Héctor
33, 45, 141, 143, 144, 148, 155, 165, 167, 478
Iñiguez, José Alberto
347
Iñiquez García, José
311
Iñiguez Ravelo, Juan Fco.
418
Irialte, Señor
437
Iriarte, Luis
302
Isaías, Yamil
88

J

Jacobo, Domingo
422
Jáquez, Apolinar
269
Jayme, José
249
Jerez Cruz, Mario
10
Jimenes Grullón, Juan Isidro
8, 29, 82, 83, 93, 111, 123, 149, 169
Jimenes Valdez, Carlos Ml.
380
Jiménez, Agapita
418
Jiménez, Arturo
386
Jiménez, Eusebio
371
Jiménez, Sandino
386
Jones, Wilfredo
249
Johnson, Mario O.
372
Jorge, Carlos
387
Jorge Betz, Camilo Simón
379, 381
Jorge García, Pedro Rafael
379, 381
Jorge Santos, Tommy
379
Jourdain, Alfredo
419

K

Kalinin, M.M.
29, 78
Kelly Valentín
228
Kennedy, John F.
10
Kidd Espinet, Alvaro
348, 350, 413
Kidd Espinet, Edda
348, 350, 413
Kilbourne, Mr.
247, 257, 309, 317, 354
Kingsley, J.R.
168, 169
Kohoz, Karen
224
Koury, Jottin
368
Kundhardt González, Bolívar M.
269, 311, 380

L

Lacke, Marcos
316
Lajara Persia, Carlos Miguel
379
Lamarche, J.B.
328
Lancís, Premier
60
Lancís, Profesor
60
Landaeta, Federico
378
Langa Mota, Luis
378
Lantigua, Francisco
446
Lara, Dr. Ramón de
8, 30, 38, 96, 161, 162, 169, 437
Larancuent, Alberto
246, 277, 316, 357
Larancuent, General Alberto
246
Larancuent, Hermano de Alberto
246
Larrazábal, Felipe
309, 396
Larsgard
254
Lassis, Carlos
231
Laucer, Panchito
395, 396
Laucer, Tulio
419

Proyecto de Digitalización
Academia Dominicana de la Historia

Lavandier Ortega, Julio Alejandro
379
Lazano, Santiago
234
Lebrón Pumarol, Alfredo
193, 224, 300, 309, 413, 465
Lenin
122
León Díaz, Tomás
419
León M., Mercedes Ma. de
417, 421
León Pumarol, Abraham Carlos
220, 221, 269
Lescot
64, 82, 473, 475
Lider, Mr.
259
Lie, Trygve D.
141, 360, 361, 363, 364, 366, 367, 368-71, 478
Lima, José de
398
Linares, Jesús
251
Liranzo, Frank
358, 362, 398
Liranzo, Juan Francisco
392
Liz, Angel
398
Liz, Manuel Alexis
437
Lizardo, Carlos
414
Loinaz del Castillo
61
Logroño, Arturo
348
Lombardo Toledano, Esposa de Vicente
150
Lombardo Toledano, Hermana de
8, 24
Lombardo Toledano, Hija de Vicente
150
Lombardo Toledano, Vicente
8, 23, 24, 26, 27, 37, 38, 53, 54, 55, 56, 62, 63, 66, 68, 100, 112, 126, 150, 153, 268, 397, 440, 471, 472, 473, 483
Longo, Lina
386
López, Buenaventura
124, 180, 181, 270, 271
López, Esposa de Buenaventura
180
López, José
372
López, Manuel
362
López, Miguel
417, 419
López, Pedro
331
López Castillo, José
398
López Contreras
155, 162, 319
López Molina, Máximo
10, 39, 405
Lora, Cisí
389
Lora, Chito
390
Lora Moya, César
386
Lora Ocumárez, Juan Onofre
396
Lorenzo, Manolo
414
Lorenzo, Modesto
413
Lorenzo Carrasco, Manuel
467
Losovsky, S.A.
78
Luciano, José Ramón
424
Lugo, Américo
330
Lugo, Providencia Vda.
251
Lund, Mr.
354

LL

Llaverías, Capitán
61
Llenas, Guido
283
Llenas, Miguel
283, 284
Lluberes, Francisco
228
Lluberes, Mario
299, 300
Lluberes, Ney
298, 304
Lluberes P., Conrado
433, 434, 435

M

MacArthur
103
Macarrulla, Lisandro
414
Maceo
28

Proyecto de Digitalización
Academia Dominicana de la Historia

Machado, Gerardo
156, 464
Machado Gonzáles, Malgaro
396
Maduro Gómez, Guillermo
258
Magloire
15, 17
Maldonado, José
415, 422, 423
Maldonado, Mercedes
416, 421
Maldonado, Ramón Norberto (o Alberto)
417, 419, 421
Maltés, Jorge
311
Manley, Mr.
352
Mansfield, Juan Bautista
(Ver: Ducoudray Mansfield, Juan Bautista)
Manso, Juan José
188
Mañac, Secretario
61
Marchena, D'Anunzzio
398
Marchena, Eugenio de
31, 39, 97, 269, 371, 476
Marchena, Freddy
371
Marchena, Gilberto
371
Marconi
321
Marinello, Juan
13, 16, 27, 30, 31, 35, 43, 61, 70, 87, 88, 89, 96, 98, 99-100, 141, 144, 178, 209, 378, 460
Mármol L., Angel
363, 420, 424
Marrero Aristy, Ramón
1, 8, 9, 16, 20, 23, 30, 31, 32, 33, 34, 35, 36, 38, 41, 42, 43, 45, 46, 53, 86, 89, 90-97, 98-105, 106-09, 110-12, 114, 115-25, 126, 128, 130-35, 136-40, 141-44, 146-49, 150-53, 155-65, 167, 177, 182, 191, 258, 269, 271, 279, 280, 285, 291, 293, 306, 307, 309, 382, 403-05, 457-58, 463, 471, 475, 476, 477, 478, 479, 483
Marshall, General
34, 35, 145, 153, 478, 480
Martí, José
358
Martiano, Arístides
322, 330
Martin, Lionel (o Leonel)
16, 238, 487
Martínez
100
Martínez, Antonio
385, 400, 401
Martínez, César
398
Martínez, Humberto
415, 422
Martínez, José Dolores
420
Martínez, Juan
241
Martínez, Luis
372
Martínez, Pablo Antonio
10, 355, 384, 385, 398
Martínez, Rafael
224
Martínez, Ramón Emilio
417, 419, 423
Martínez, Toñito
283
Martínez Aybar, Carmen Natalia
(Ver: Martínez Bonilla, Carmen Natalia)
Martínez Aybar, José D.
416
Martínez Bonilla, Andrés
371, 398, 414
Martínez Bonilla, Carmen Julia
331
Martínez Bonilla, Carmen Natalia
238, 299, 351, 371, 376, 390, 392, 398
Martínez Bonilla, Hermanos
279
Martínez Bonilla, José Antonio
192, 288, 300, 369, 383, 392, 393, 398, 413, 466
Martínez Bonilla, Madre de Carmen Natalia
392
Martínez Burgos, José Ramón
193, 224, 300, 309, 370, 371, 373, 374, 391, 398, 413, 466
Martínez Castells, Julián
28, 57, 58, 60, 61, 62, 87, 88, 124, 131, 143, 148
Martínez Grullón
351
Martínez Larré, Dr.
280
Martínez Márquez, Guillermo
144, 148
Martínez Moreno
371
Martínez Sánchez
452
Martínez Sobá, Julio César
10, 224, 227
Marx, Karl
17, 48
Masferrer, Rolando
107
Mata, Ovidio
416

Proyecto de Digitalización
Academia Dominicana de la Historia

Mateo, Andrés V.
418
Mateo, Carlos
417, 418
Mateo, Paulino
257
Mateo L., Federico
284
Mateo L., Mateo
284
Mateo Sierra, Medardo
418
Mateo Villanueva, Clodomiro
396
Matilla
368
Matos, Andrés
251
Matos, Santiago
284
Max
343, 345, 347
Max, Jorge
290
"Mayarí"
30, 92, 99, 101
Mayrink Veiga, Antenor
67
Mayrink Veiga, Flor de
(Ver: Trujillo Ledesma, Flor de Oro)
M.B., Agente
358
McArdle, Robert J.
297, 307
McCabe Aristy, Roberto
19, 32, 33, 36, 40, 41, 128, 129, 134, 138, 153, 184, 186, 279, 281, 288, 339-40, 358, 367, 403-05, 407, 416, 421, 463, 477, 479, 483
McGurk
64, 69, 473, 474
McKinney, Pedro Pablo
311
Medina, Emilio
256
Medina, Julio Armando
416, 421
Medina Angarita
5, 161, 163
Medrano, Federico
414
Medrano, Wenceslao
23
Medrano Encarnación, Rogelio
418
Mejía, Alfonso
209
Mejía, Andrés M.
414, 418
Mejía, Ismale (sic)
421
Mejía, Israel
423
Mejía, Luis Felipe
437
Mejía, José del C.
415, 418, 422
Mejía, Juan B.
414
Mejía, Polibio
260
Mejía, Ramón Antonio ("Pichirilo")
10
Mejía Alvarado, Manuel
419, 423
Mejía Medina, Máximo
348, 350, 413
Mejía Ricart, Marcio
414
Mella, Julio Antonio
31
Mella, Ramón Matías
308
Mella, Ramón ("Tito")
27, 194
Mella Chavier, Georgilio ("Geo")
272, 278
Mellizos
437
Melo, Armando
398
Memén
367
Mena Blonda, Manuel
192, 198, 224, 288, 300, 309, 383, 391, 398, 413, 465
Mena Bucarelly, Luis
434-35
Mencía, Antonio
360, 414
Méndez, Luis O.R.
415, 416
Méndez de R., Luz Emilia
422
Méndez, Manuel
420
Méndez Figueredo, Hermanos
209
Mendoza Velásquez, Marino
380
Menéndez, Guillermo
420
Mercado, Eddy
275
Mercedes, Luis O.R.
421
Mercedes, Nicolás
173, 174
Meyreles, C.A.
310
Mieses, Gabriel Pascual
418

Proyecto de Digitalización
Academia Dominicana de la Historia

Mieses, Rafael ("Cocuyo")
414, 467
Mieses Burgos, Armando ("Lelé")
269, 298, 303, 395
"Miguecho"
256
Miguel, Juan José de
415, 422
Mijailov, K.H.
78
Miolán Reynoso, Angel
23, 24, 27, 29, 37, 45, 54. 69, 80, 82, 84, 99, 100, 110, 112, 168, 169, 233, 437, 474
Mirabal, Minerva
467
Miranda, Señor
437
Mojica, Pedro Vicente
416, 421, 422
Molina Dájer, Francisco
380
Molina Vda. Trujillo, Julia
308
Molinari, Diego Luis
360
Molotov, Comisario
29, 78
Montás, César
398
Montás, Emilio
398
Montás, Teódulo
285, 291, 293
Montero, Pascual
295
Monzón, Luis
437
Moore Garrido, Edna
308, 392
Moore Garrido, Rafael Manfredo (Fellin)
40, 198, 200, 310, 348, 355, 373, 374, 391, 392, 393, 398, 413, 467
Morales, Angel
8, 38, 79, 123, 169, 314, 352, 358, 474
Morales Carbuccia, Danilo Amado
380
Morales Nadler
126
Morales Peña, Luis
414
Moreno Martínez, Alfonso
269, 317
Moreno Martínez, Pilía
396
Morera, José
23, 30, 43, 91, 96, 110, 112, 120, 124, 147
Morillo, M.A.
314
Morrison
305
Moscoso, José
10
Moya Grisanty
437
Mudaliar, A. Ramaswami
170
Muñiz Marte, Arturo Guillermo
367, 371, 396
Muñoz Marín, Luis
5
Mussolini, Benito
5, 159, 217, 218, 337

N

Nadal, Pedro R.
398
Nanita Cuello, Leo
414
Nazoa, Akuis
16
Negrette, J.O.
437
Niemen, Juan
316
Nin, Doctor
224
Nina de la Rosa, Emiliano
380
Nina hijo, Federico
332, 357
Ninfo
450
Nolasco, Moreno
422
Nolasco, Silvio
414
"Nonora"
221
Núñez, Carlos Julio
308
Núñez, Cristóbal
386
Núñez, Danilo
302
Núñez, Heriberto
269, 398, 433
Núñez M., Juan Marcos
416, 420, 423
Núñez Portuondo
159

O

Oliva, Antonio
273
Oliva hijo, José ("Olivita")
298, 304
Oliveira Salazar
159

Proyecto de Digitalización
Academia Dominicana de la Historia

Olivenzo, Rafael
453
Olmos, Ana A.
417, 421
Olmos, Francisco de
228, 229
Onzatellis, Víctor
10
Ornes, Horacio Julio
331, 389
Ornes, Maricusa
414
Ornes, Pedro Germán
383, 391, 393
Ornes Coiscou, Germán Emilio
11, 20, 39, 45, 207, 224, 269, 305, 306, 307, 383, 488
Ornes Coiscou, María Herminia
368
Ornes de Perelló, Amanda
392
Ortega, Luis Rafael
379
Ortega Frier, Julio
254, 329
Ortiz, Fernando
60
Ortiz del Rosario, Víctor Manuel ("Pipí")
272, 348, 350, 355, 357, 413
Osawa, George
406
Ozorio Lizarazo
457
Oumansky, Constantin A.
63
Ovalle, Dionisia
417
Ovalle, Félix A.
417
Ovalle, Rafael B.
417, 421
Ovenedit, Rafael
(Ver: Quenedit, Rafael Américo)
Oviedo, Luis A.
179
Owen, Secretario
296

P

Padilla, Osvaldo A.
231
Padilla Dechamps (sic), María
309
Padilla Dechamps (Deschamps), Silvia
364, 370, 371
Padilla Deschamps, Josefina
192, 288, 299, 300, 308, 331, 364, 371, 391, 413, 465
Padua, Emilia
449
Padua, Mercedes
450
Pagán Perdomo, Dato
2, 34, 35, 39, 41, 149, 153, 272, 278, 285, 332-34, 349, 357, 383, 398, 403, 404, 405, 408, 479, 480
Pagán Perdomo, Horacio
417
Pagán Perdomo, Ovilio
349
Palú, Félix
151
Paniagua
328
Paniagua, Juan
287
Papa, Julio
(Ver: Rivas, Julio)
Paret, Lorenzo
125
Parra, Hermes
302
Patiño, Los Hermanos
358, 361, 372
Patiño, Madre de Los Hermanos (Vda.)
372, 392
Patiño hijo, José Arismendi
40, 355, 392, 393, 398, 467
Patiño Martínez, Adolfo Arístides
382, 383
Patiño Martínez, Gustavo Adolfo
40, 48, 310, 348, 352, 355, 360, 372, 398, 413, 467
Paulina
159
Paulino, Daniel
421
Paulino, Horacio B.
284
Paulino, Rogelio
421
Paulino, Victoriano
349
Paulino Alvarez, Anselmo A.
410, 411, 427, 454
Paulino R., Alejandro
10, 488
Peguero, Juan A.
256, 294
Peguero, Rafael ("Bocito")
416, 420
Peguero Mieses, Rafael ("Cocuyo")
47
Peguero S., Humberto
423, 424
Peláez, Otilio
422

Proyecto de Digitalización
Academia Dominicana de la Historia

Pelegrín, Miguel A. ("Pin")
310, 398
Peña, Colombina de
392
Peña, Hilda
392
Peña, J.M.
300, 392
Peña, Lázaro
16, 23, 26, 49, 70, 91, 120, 124, 126, 141, 143, 144, 147, 150, 151, 152, 178, 281, 378, 478
Peña, Manuel de Js. ("Lico")
367, 407, 421
Peña Batlle, Manuel Arturo
24, 25, 26, 27, 30, 41, 45, 57, 58, 60, 62, 63, 64, 65, 66, 68, 72, 82, 90, 111, 128, 176, 266, 445, 458-59, 472, 473, 475
Peña Gómez, José Francisco
45
Peña González, José Manuel de ("Cuco")
40, 192, 195, 288, 309, 348, 352, 355, 372, 392, 393, 398, 413, 466, 467
Peña hijo, José Manuel
(Ver: Peña González, José Manuel)
Peolino, Manuel
168
"Pepe"
286, 294
Pepper
161, 162
Perelló, José
415, 419, 421
Perelló, Luis Emilio
391, 392, 393, 398
Perelló, Patria
373
Perera Núñez, Santiago
272, 278
Pereyra, Leoncio
330
Pérez, América de
398
Pérez, Bolo
316
Pérez, Brunilda
386, 397
Pérez, Dantón
400
Pérez, Familia de Hilda (Gilda)
372, 373, 374
Pérez, Froilán
373
Pérez, Hilda (o Gilda)
310, 330-31, 348, 352, 358, 372, 373, 374, 413
Pérez, José Altagracia
277, 295, 312
Pérez, Madre de Hilda
358
Pérez, María
392
Pérez, Miguel A.
416, 420
Pérez, Ramón
373, 374
Pérez, Sixto
415, 416, 420
Pérez, Telésforo
417, 423
Pérez Alfonseca, Ricardo
6, 29, 73, 78, 141, 474, 478
Pérez Cambiaso de Pérez, Rosa América
386
Pérez Dámera, Genovevo
9, 34, 80, 145, 150, 151, 152, 234, 478
Pérez Guerrero, Francisco Antonio
228, 229
Pérez Plácido, Ulises Fermín
380
Pérez T., S.
202
Pérez y Pérez, Emilio
397, 398
Péron, Juan Domingo
5, 15, 55, 56, 64, 86, 97, 136, 141, 166, 167, 327, 360, 472, 473, 475, 476, 477, 478
Perozo, Alfonso
234
Perozo, Andrés
234
Perozo, César
234
Perozo, Faustino
234
Perozo, Georgina
234
Perozo, José Luis
234, 235
Perozo, Madre de José Luis
235
Peynado, Jacinto
364, 367, 372, 398, 414
Peynado, Julio F.
354
Piazza Almarante, Domingo
272, 278
Pichardo
358
Pichardo, Pedro Pío
283
Pichardo, R. Paíno
127, 132, 180, 311, 312, 314, 342, 348, 354, 375, 379, 384, 390, 397, 403
Pichardo Díaz, Federico
40, 48, 355, 413, 467
Pimentel, José
285
Pimentel, Josefa
417, 421

Proyecto de Digitalización
Academia Dominicana de la Historia

Pimentel, Julio
401
Pimentel, Rosa
418
Pimentel R., Danilo
414, 417, 420
Pinares (o Pinales), Cristóbal
372, 398
Pineda, Aquiles Augusto
232
Piñeyro
65
Pirela
378
Pirela, Esposa de
378
Pisano (o Pizano), José
352, 358, 373, 392, 393, 398
Pittini, Monseñor
11
Pluyer Trujillo, Agustín R. (o H.)
247, 261, 281, 285, 291, 293, 315, 316-17, 332, 365
Portes Féliz, Rafael
419
Portes Gil
329
Poten Morales, Emiliano
246
Pou Saleta, Poncio
308, 352, 358, 372, 398
Prado
15
Prats Ramírez, Francisco ("Panchito")
43, 68, 170, 267, 309, 328
Prestes, Luis Carlos
14, 16
Puello, Pablo
398
Puello Ortiz, José Antonio (o. R.)
40, 272, 288, 348, 350, 355, 413, 467
Puig, José Augusto
310, 398
Pujols, Tomás
414

Q

Quenedit, Rafael Américo
18, 32, 41, 124, 136, 184, 464
Quevedo, Miguel
144, 147
Quezada, Adela
373
Quezada, Héctor B.
263, 264
Quezada, José
239, 267
Quezada, Luis Rafael ("Lulú")
239, 372, 373, 374, 392, 393, 398, 414, 467
Quidiello de Bosch, Carmen
59, 179
Quintana, Amelia
388

R

Ramírez
130, 131
Ramírez, Antonio
340-41
Ramírez, Aquiles
398
Ramírez, Carlos Manuel
139, 398
Ramírez, Francisco ("Mellizo")
358
Ramírez Gilberto
415, 421
Ramírez, Joaquín
417, 419, 420
Ramírez, José del Carmen
256
Ramírez, Juan María
281, 282, 354, 398, 416
Ramírez, María
416, 421
Ramírez, Ramón Aquiles ("Quiles")
308, 338, 467
Ramírez, Reinaldo
423
Ramírez Balaguer, Tomás Ramón ("Ramoncito")
272
Ramírez Pereyra, Héctor Ramón ("Niño")
184, 231, 365, 366, 367, 372, 377, 391, 416, 419, 464
Ramírez Rosas, Bienvenido
416, 420
Ramírez Salí, Juan
418
Ramirito
381
Ramos Peguero, Andrés
10
Ramos Rojas, Francisco
10
Read Barreras, Eduardo
39, 97, 269, 476
Reinoso, Hulises (sic)
251
Requena, Andrés
8
Reyes, Chemo
275, 276
Reyes, Fernando
224
Reyes Cerda
218

Proyecto de Digitalización
Academia Dominicana de la Historia

Reyes Reyes, Aridio
254, 255
Reyes Valdez, Salvador
192, 288, 380, 413, 465, 467
Reyes-Vargas, P.A.
392, 396, 401
Reynoso, Juan Antonio
417
Reynoso, León
386
Reynoso, Máximo
386
Ricardo, José
249
Richardson, Francisco
400
Rigaud
15
Ripley, Enrique
398
Rivas, Julio ("Julio Papa")
298, 304
Rivas, Rafael Ernesto
422
Rivero Setién, Manolo
209
Roa, Carlos
332
Robinson, Alf. Bienvenido
421
Roca, Blas
6, 15, 16, 17, 24, 27, 28, 29, 30, 32, 33, 35, 43, 48, 49, 69, 70, 71, 73, 83, 85, 91, 93, 94, 95, 96, 98, 99, 100-101, 112, 124, 132, 133, 134, 136, 141, 142, 143, 144, 146, 147, 175, 178, 188, 281, 377, 378, 460, 474
Rockefeller, Nelson
64, 66, 78, 211, 474
Rodríguez, Aurelio (o Amelio)
420, 422
Rodríguez, Bienvenido Ant.
422
Rodríguez, Carlos Rafael
35, 48, 142, 144, 148, 459-60
Rodríguez, David
227
Rodríguez, Elpidio
286, 287, 292, 294
Rodríguez, Hija del General Juan
331
Rodríguez, Esposa de Hipólito E.
366
Rodríguez, Hipólito Ernesto ("Morutero")
141, 360, 364, 366, 478
Rodríguez, Israel
141, 360, 467, 478
Rodríguez, Isidro
284
Rodríguez, José Horacio
25
Rodríguez, Juan ("Juancito")
238, 281, 287, 331, 384, 389, 390
Rodríguez, Julio
390
Rodríguez, Manuel Tomás
438
Rodríguez, Roque
251
Rodríguez, Sergio A.
398
Rodríguez Castillo, Luis M.
418
Rodríguez Demorizi, Emilio
23, 24, 25, 27, 28, 30, 41, 45, 46, 53, 54, 57, 58, 61, 62, 175, 179, 443, 471, 472
Rodríguez Demorizi, Esposa de Emilio
62
Rodríguez Demorizi, Félix
61
Rodríguez Jiménez, Julio
398
Rodríguez R., Bruno de J.
419, 422
Rodríguez Vásquez, Mercedes ("Pucha")
389, 390
Roig Leuchsenring, Emilio
31, 61, 179
Rojas, Ursinio
20, 125, 180, 181, 270, 271
Rojas Pérez, Candelaria de la Purificación (o Iluminada)
368, 371, 396
Roldán, Francisco
322, 330
Román, José
249
Román, Narciso
372
Román, Víctor
311
Román García, Juan Rafael
342
Román García, Miguel A.
398, 413
Romero, Virgilio
414, 418
Roosevelt, Presidente
5, 23, 64, 65, 66, 210, 213, 473
Rosa, Juan R.
414, 416, 423
Rosa Sánchez, Julio de la
418
Rosario, Manuel del
415, 422
Rosas
299
Rosas, Pablo
417
Roumain, Jacques
15

Proyecto de Digitalización
Academia Dominicana de la Historia

Ruiz Trujillo, Luis
10
Russo, Alejandro
275
Russo, Domingo
311

S

Sabater, Poncio
388
Sabater y Quintana, María de las Mercedes Leonora Amelia
388-89
Sabatino, José Francisco
415, 419, 421
Saillant, Luis
358
Sainz de la Peña
88
Saladrigas
159
Salas, Eleuterio (o Emeterio)
288, 419, 423
Salcedo Sosa, Rafael
379
Saldaña, Bienvenido
415, 419, 453
Saleta, Melania Vda.
392
Saleta, Nanito
372, 374
Saleta, Pancho
372
Saleta Arias, Nicanor
168, 169, 182, 302, 352
Saleta de Cordero, Dulce
392
Salie de Howard, Elizabeth
287
Salon, César
295
Salvucia, Angela
414
Salvucia, Giovanni
414
Sami, Minos
209
Sánchez, Buenaventura
37, 168, 169
Sánchez, Félix Máximo
416, 421, 424
Sánchez, Fernando A.
226
Sánchez, Francisco del Rosario
308
Sánchez, Luis Alberto
317, 320, 329
Sánchez Cabral, Arístides E.
380
Sánchez Córdova, Mario E.
367, 414
Sánchez Córdova, Víctor
414
Sánchez Gil, Guillermo
398, 414
Sánchez Guerrero, Juan
418
Sánchez hijo, Jaime
437
Sánchez hijo, Rafael Augusto ("Papito")
465
Sánchez Sanlley, Padre de Roberto
352
Sánchez Sanlley, Roberto Augusto
309, 331, 352, 379, 396, 414
Sandino
31
Santaella, Joaquín G.
392
Santamaría, Abraham
61, 175
Santana, Juan
286, 292, 294
Santana, Luis
311
Santana, Ramón
257, 398
Santana de la Rosa, Rafael A.
416, 421
Santiago, Isaías
259
Santiago C., Marino A.
423
Santiago C., Miguel A.
423
Santillana, Tiberio
234
Santini
311
Santos, Ex-Presidente
437
Santos, José
311
Santos, Porfirio de los
386
Santos, Rafael B.
396
Santos, Ricardo de los
415, 418, 420, 423
Santos Moreno, César Bolívar
380, 396
Santovenia
61
Sarnelli
360
Saviñón, Cuñado del Gobernador
433
Saviñón, Gobernador
433

Proyecto de Digitalización
Academia Dominicana de la Historia

Saviñón, Hermana del Gobernador
433
Saviñón, José Angel
45, 221, 274, 275, 363
Seijas, Gobernador
265
Sención, Plutarco
414
Seoane
322
Sepúlveda, Dionisio
231
Silva, Abigail
418
Silva, Ricardo
421
Simó, Alejandro
453
Soler, Amado
224
Soler Herrera, Efraín
314
Somoza
5, 15, 26, 48, 53, 471
Soñé, Brunilda
398, 414
Soñé, Merilio
314
Soñé, Tomás Eligio
314
Soñé Kidd, Rodolfo Oscar
348, 350, 413
Soñé y De León, Francisco ("Pancho")
224
Soria
255
Soto H., Antonio
41, 184, 391, 416, 423, 464
Spignolio
39, 405
Stalin
25
Stella, Ramón
269
Stettinius, Secretario
26, 64, 65, 66, 212, 213, 474
Striddels C., Milton G.
232
Sully, Ramón
415, 416
Suncar Méndez, J. Ernesto
298, 303
Suris Castillo, Emilio
124
Svelty, Francisco
394
Szulc, Tad
31, 48, 488

T

Tamargo, Dr.
102
Tardy, Juan
282
Tavares
363
Tavares, Manuel
214
Tavares, Ml. de Js.
374
Tavares, Víctor
374, 398, 414
Tavárez, Jaime
308
Tejada, Ernesto
418, 420, 422
Tejeda, Periodista
437
Toribio, Ramón D.
415, 422
Toussaint, Miguel Angel
232
Troncoso, Jesús María
370
Troncoso, Manuel de Js.
423
Troncoso, "Pipí"
327
Troncoso Sánchez, Wenceslao
180
Trottmans, Víctor M.
417
Trueba, Manuel
30, 43
Trujillo, Luis Rafael
458
Trujillo Ledesma, Flor de Oro
66
Trujillo Molina, Esposa de Rafael Leonidas
369
Trujillo Molina, Héctor Bienvenido
277, 308

Trujillo Molina, Rafael Leonidas

Alabanzas: 23-36, 37-44, 45-51, 53-61, 90-97, 98-105, 106-09, 110-12, 115-25, 130-35, 136-40, 141-44, 146-49, 150-53, 155-65, 217-20, 425-54 – *Anticomunismo, comunismo:* 1-2, 5-11, 13-21, 23-36, 37-44, 45-46, 47-51, 53, 56, 57, 58, 62, 66, 69, 70, 71, 73, 74-75, 78-79, 81, 84-85, 86-89, 91-97, 98-105, 110-12, 113-14, 115-25, 126-29, 130-35, 136-40, 141-44, 145-49, 150-53, 155-65, 175, 176, 177, 178, 179, 180, 181-91, 201-03, 207-35, 237-68, 269-308, 309-411, 413-24, 425-54, 463-67, 471-80 – *Armas:* 5, 9, 11, 30, 35, 39, 212, 238, 300, 399, 402, 405, 445 – *Atentados, complots de:* 8-9, 34, 64, 135, 145, 155-65, 471-80 – *Azúcar, in-*

Proyecto de Digitalización
Academia Dominicana de la Historia

genios: 7, 18, 29, 30, 39, 43, 45, 79, 115-25, 146-49, 170, 171, 172, 173, 237-68, 269-308, 309-411, 445-47, 471-80 — *Cabilderos de:* 28, 30 — *Censura:* 219, 233 — *Cronología de acontecimientos:* 471-80 — *Democratización de la dictadura:* 5-11, 13-21, 23-36, 37-44, 45-46, 47-51, 53-165, 166-203, 207-35, 237-68, 269-308, 309-411, 471-80 — *Desafectos al régimen de:* 379-80, 413-24, 463-67, 471-80 — *Diplomáticos y:* 23-36, 37-44, 53-115, 166-203 — *Documentación sobre:* 1-2 — *Elecciones, reelección:* 5-11, 19, 34, 35, 36, 37, 39, 57, 64, 66, 113, 145, 147, 154, 186, 200, 207, 221, 250, 283, 289, 295, 303, 307, 327, 359, 363, 370, 372, 375, 377, 382, 387, 391, 397, 399, 425-54, 471-80 — *Espionaje, servicio secreto:* 36, 47-51, 72, 79-80, 221, 233, 254, 269-308, 309-411, 425-54, 471-80 — *Estudiantes:* 5-11, 13-21, 57, 66, 69, 78, 136-40, 207-35, 237-68, 269-308, 309-411, 471-80 — *Exiliados:* 1-2, 5-11, 13-21, 23-36, 37-44, 45-46, 47-51, 53, 62, 73, 74, 76, 79, 80, 84, 86-89, 91-97, 98-105, 110-12, 115-25, 126-29, 136-40, 141-44, 146-49, 150-53, 155-65, 169, 179, 207-35, 237-68, 269-308, 309-411, 425-54, 463-67, 471-80 — *Fascismo, nazismo:* 5, 14, 15, 131, 132, 159, 210, 211, 212, 213, 215-16, 217, 218, 219, 241, 266, 267, 329, 337, 339, 407 — *Haitianos:* 10, 211, 329-30, 444-45, 451-52 — *Hostilidad, oposición a:* 5-11, 13-21, 23-36, 37-44, 45-46, 47-51, 59-61, 64, 69, 78-79, 82, 90, 91-97, 98-105, 110-12, 115-25, 126-29, 130-35, 136-40, 141-44, 145-49, 150-53, 166, 167, 168-203, 207-35, 237-69, 269-308, 309-411, 413-24, 425-54, 463-67, 471-80 — *Huelgas:* 7, 9, 10, 18, 20, 39, 51, 53, 86-89, 91-97, 174, 185, 237-68, 269-308, 309-411, 471-80 — *Inmigrantes:* 9, 10, 53, 56, 57, 65, 78-79, 82, 97, 113-14, 237-68, 309-411, 471-80 — *Intelectuales y:* 23-36, 37-44, 45-46, 47-51, 53-165, 166-203, 457-60, 471-80 — *Invasiones contra:* 9, 10, 20, 33, 36, 39, 43, 47-51, 80, 136, 154, 155, 164, 237-68, 342-43, 405, 406, 409, 457, 464, 466, 467, 471-80 — *Norteamericanos y:* 5-11, 13-21, 23-36, 37-44, 48, 50, 64, 65-66, 82, 115-25, 141, 155-65, 207-35, 237-68, 269-308, 309-411, 471-80 — *Obreros, sindicatos:* 7, 8, 9, 10, 11, 14, 18, 19, 20, 23-36, 39, 47-51, 53, 54, 55-56, 65, 66, 70, 71, 73, 76, 78, 79, 84-85, 86-89, 91-97, 98-105, 110-12, 115-25, 126-29, 130-35, 146-49, 150-53, 155-65, 170, 171, 172, 173, 180, 181, 182, 183, 185, 208, 214, 237-68, 269-308, 309-411, 413-24, 471-80 — *Partidos políticos:* 1-2, 5-11, 13-21, 23-36, 37-44, 45-46, 47-51, 53, 55-56, 59-61, 66, 74-75, 76-77, 82-83, 84-85, 91-97, 98-105, 110-12, 115-25, 126-29, 132, 136-40, 141-44, 146-49, 150-53, 155-65, 166-203, 207-35, 237-68, 269-308, 309-411, 413-24, 425-54, 463-67, 471-80 — *Persecución, represión política, terror:* 8-9, 13-21, 23-36, 37-44, 45-46, 47-51, 78-79, 86, 126-29, 130-35, 136-40, 141-44, 146-49, 150-53, 155-65, 166-203, 207-35, 237-68, 269-308, 309-411, 457, 463-67, 471-80 — *Populismo:* 13-21 — *Prensa, publicaciones:* 6, 8, 10, 11, 18, 23-36, 47-51, 64, 86, 88, 90, 91-97, 98-105, 113-14, 130-35, 136-40, 141-44, 145-49, 150-53, 154, 165, 167, 168, 170, 178, 186, 207-35, 237-68, 269-308, 309-411, 471-80 — *Relaciones internacionales:* 23-36, 37-44, 53-165, 166-203, 207-35, 471-80 — *Tolerancia política:* 1-2, 5-11, 13-21, 23-36, 37-44, 45-46, 47-51, 53-165, 166-203, 207-35, 237-68, 269-308, 309-411, 413-24, 425-54, 471-80 — *Violencia:* 5-11, 23-36, 37-44, 47-51, 86, 130-35, 136-40, 141-44, 146-49, 150-53, 155-65, 207-35, 237-68, 269-308, 309-411, 471-80

Truman
17, 34, 35, 145, 383, 407, 478

Tugwell, Gobernador
65

Tuma, Adides
257, 259

Tuma, Manuel C.
253, 260, 264, 265

Tuma, Nicolás
264, 265

U

Ubico
5

Ulloa Romero, Juan Luis
423

Urbina, Rafael Simón
445

Ureña, Francisco
398

Urrutia, Eduardo
314

V

Valdes
261

Valdez, Aurelio R.
420, 422

Valdez, Freddy
34, 41, 47, 53, 128, 149, 184, 191, 208, 231, 270, 301, 303, 333,334-35, 352, 358, 363, 364, 366, 367, 372, 378, 398, 416, 425, 432, 463, 467, 471, 477, 479

Valdez, Nicolás Quírico
338, 372, 391, 392, 398, 415, 419, 423

Proyecto de Digitalización
Academia Dominicana de la Historia

Valdez, René A.
295
Vale, Ramón
224
Valera Benítez, Rafael
413
Valverde, Luis Ernesto
414
Vargas, Feliciano
420
Vargas, Getulio
14, 16, 53, 69, 471, 474
Vargas Aquino, Bienvenido
396
Varona, José Pío
231
Vásquez, Aníbal
372, 398
Vásquez, Guaroa
231
Vásquez, Horacio
118
Vásquez, José de Jesús
10
Vásquez, Luis Elpidio
416
Vásquez, Ramón
417, 419, 420
Vásquez, Rufino
420
Vásquez Arias, Luis E.
419
Vásquez Díaz, M.
320
Vásquez Rivera, General
328
Vega, Bernardo
2, 106, 488
Vega Batlle, Julio
80, 81, 232, 234, 263, 436
Vega Espaillat, José
175
Velásquez, Andrés M.
419, 422
Velásquez Quiroz, Luis Ml.
380
Ventura, Jesús
284
Ventura, Raso
373
Ventura Pérez, Hugo Francisco
379
Vicini, Familia
459
Victoria, Alfredo
382
Vidal, Máximo Luis
414
Videla, Presidente
407
Vieguero Ozuna, Vinicio
415, 418
Viera Zafra, José Joaquín
380
Villalba, Jóvito
209
Villalona, Rafael
340-41
Villanueva hijo, José E.
406, 438, 439
Villegas, Víctor
413
Vilomar, Virgilio
360

W

Walker, Stanley
11
Wallace, Henry
213, 225
Walter Palm, Erwin
31
Warren
64, 65, 66
Warren, Señora de
66
Weber, Delia
377, 381
Wiese Delgado, Gustavo
317
Wiese Delgado, Heins
414
Weiss, Max
281
Welles, Sumner
5, 65, 156
White, Morris (Maurice, Morims o Morel), Ovines (Ovins u Ovin)
251, 252, 295, 312

Y

Yaca, José
383
Yriarte, Luis
224

Z

Zapata
128

Proyecto de Digitalización
Academia Dominicana de la Historia

Proyecto de Digitalización
Academia Dominicana de la Historia